



Beter gekeurd
Bien vérifié

PROCES-VERBAAL VAN HET ONDERZOEK VAN
EEN BLENDFISCHER LEIDOSPANNINGSINSTALLATIE

DE INSTALLATIE IS CONFORM

Het onderzoek gebeurt volgens werkinstructie 10ie006 of 10ie008 op basis van de hieronder vermelde voorschriften.

Uw controle werd uitgevoerd door BTV VZW, kantoor BTV West-Vlaanderen, Ter Waarde 43, 8900 IEPER
T: 056 70 54 05, E: btv.westvlaanderen@btvcontrol.be

Verslagnummer: 0044-181205-01

Datum van het onderzoek : 05/12/18

Extra controle datums:

ALGEMENE GEGEVENS:

ADRES INSTALLATIE :

Visualisatie van de installatie

EIGENAAR :

Adres :

OPDRACHTGEVER :

Adres :

INSTALLATEUR :

Adres :

BTW of IK :

EAN :

Teller nr.

7.496.157

Index :

d 06726,3 tuf
002921,3

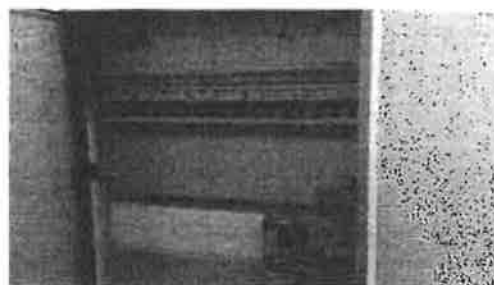

ALGEMENE BESCHRIJVING EN KENMERKEN:

Aard installatie :	Nieuwe Installatie /	Type der Lokalen :	Appartement
Begin werken fundering:	Na 01/10/81	Elektrische installatie :	Na 01/10/81
Aansluiting spanning :	Mono 230V	AREI art. :	86
Voedingskabel hoofdbord :	4 x 10 mm ²	Bescherming van de aansluiting :	40 A
Type van de aardelektrode:	Lus	Alg. schakelaar: type :	dift 40 / 300 4p & 40 / 30 2p
Aantal borden :	1	Aantal eindstroombanen :	9
Uitwendige invloedsfactoren :		Schema :	TT

ONDERZOEK:

VMA - 44

MA-LS-02/2015



1 / 3



Beter gekeurd
Bien vérifié

PROCES-VERBAAL VAN HET ONDERZOEK VAN
EEN ELEKTRISCHE LAAGSPANNINGSINSTALLATIE

Controlebezoek volgens : AREI art. 271,
Aard van het onderzoek : Controlebezoek

METINGEN:

RA: 0,70 Ohm RI tot >0,5 MOhm

BESCHRIJVING:

Zie eendraadsschema en situatieschema in bijlage.

VASTGESTELDE INBREUKEN

Geen

NOTA'S

Geen

BESLUIT

De installatie is conform.
De ingangsklemmen van de algemene ADS werden verzegeld.
De ééndraads- en situatieschema's werden voor gezien getekend.
De installatie dient opnieuw gecontroleerd uiterlijk op 05/12/2043 (art. 271 AREI) alsook voor de ingebruikname van elke belangrijke wijziging of beduidende uitbreiding, uitgevoerd voor deze datum.

De agent-onderzoeker,
0044 DOMINIQUE HAUSPIE

voor De Directeur,

UITGEVOERDE CONTROLES

Tijdens het controleonderzoek van huishoudelijke installaties (art. 271)

- de controle van de uitvoering van de elektrische installatie overeenkomstig de schema's;
 - de controle van de staat (veiligheidsingen, beschadiging,...) van het vast geïnstalleerd elektrisch materiaal in het bijzonder wat betreft de schakelaars, de stopcontactdozen, de aansluitingen in de verdeelborden, ...;
 - de controle van de beschermingsmaatregelen tegen elektrische schokken bij rechtstreekse of onrechtstreekse aanraking;
 - de controle van de werking van de differentieelstroominrichtingen via de eigen testinrichting;
 - de controle van de foutstroom en de juiste aansluiting van de differentieelstroominrichtingen via de opstelling van een foutstroom van minimum 2,5 maal de gevoeligheid van het apparaat;
 - de controle van de continuïteit van de equipotentiale verbindingen (aard- en bijkomende) en van de beschermingsgeleiders van de stopcontactdozen en van de vaste, vast opgestelde of verplaatsbare toestellen met vaste standplaats van de klasse 1
 - de visuele controle van vast of vast opgesteld materiaal dat gevaar kan opleveren voor personen en goederen;
 - de visuele controle van verplaatsbaar materiaal dat gevaar kan opleveren voor personen en goederen.
- Behoudens inbreuken, wordt de overeenstemming bevestigd tussen de geïnstalleerde beschermingsinrichtingen tegen overstrom en de doorraden van de respectievelijke stroombarren die zo beschermen.

PLICHTEN VAN DE EIGENAARS, BEHEERDERS, HUURDERS

- de verplichting het proces-verbaal van het controlebezoek te bewaren in het dossier van de elektrische installatie samen met de ééndraadschema's en de situatieschema's;
- de verplichting in het dossier elke wijziging aangebracht aan de elektrische installatie te vermelden;
- de verplichting de Federale Overheidsdienst De Energie onder zijn bevoegdheid heeft onmiddellijk in te lichten over elk ongeval aan personen overkomen en rechtstreeks of onrechtstreeks te wijten aan de aanwezigheid van elektriciteit;
- de verplichting, wanneer er overstromingen zijn vastgesteld tijdens het controlebezoek, een nieuw controlebezoek te doen verrichten door hetzelfde erkend organisme om na te gaan of na afloop van de termijn van één jaar de overstromingen verdwenen zijn. Indien tijdens dat tweede onderzoek wordt vastgesteld dat er nog overstromingen overblijven, moet het erkend organisme een kopie van het proces-verbaal van het controlebezoek sturen naar de Algemene Directie Energie die belast is met het hoog toezicht op de huishoudelijke elektrische installaties.

Betekenis van de nota's: betreffen gebreken die geen invloed hebben op de besluitvorming, vaststellingen die buiten het kader van onderzoek vallen maar een gevaar inhouden voor de veiligheid, of organisatorische gegevens.

VMA - 44

Verslagnummer 0044-181205-01



2 / 3



Beter gekeurd
Bien vérifié

PROCES-VERBAAL VAN HET ONDERZOEK VAN EEN ELECTRISE LAAGSPANNINGSINSTALLATIE

WELKE STAPPEN NEMEN ALS INSTALLATIE CONFORM IS

STAP 1

Lees dit proces-verbaal zorgvuldig en besteed aandacht aan de eventuele nota's.

STAP 2

Bij belangrijke uitbreidingen van de installatie, laat opnieuw controleren.

STAP 3

Een herkeuring van de installatie is verplicht voor 05/12/2043.

STAP 4

BTV West-Vlaanderen staat tot uw dienst voor de noodzakelijke keuringen.