



INSTALLATIONS ÉLECTRIQUES À BASSE TENSION ET À TRÈS BASSE TENSION (Livre 1 – AR 08/09/2019)

Identification des tiers:

| | | | |
|---------------|---|--|--|
| Client: | | | |
| Propriétaire: | / | | |
| Installateur: | / | | |
| N° TVA: | / | | |

Installateur = personne ou personnes responsable(s) des travaux

Identification de l'installation électrique:

| | | | |
|------------------------|--|-------------------|---------------------|
| Adresse du contrôle: | Rue Pont Saint Roch 272, 5621 MORIALMÉ | | |
| Code EAN installation: | Nc | | |
| Tarif compteur(s): | Bihoraire | Cabine HT privée: | Non |
| Numéro compteur(s): | 61222751 | GRD: | ORES |
| Index compteur(s): | 015606,3 / 027964,4 | Type de locaux: | Maison individuelle |
| Type d'installation: | Unité d'habitation | | |

Nature du contrôle:

| | | | |
|--|--|--|--|
| Conformément aux prescriptions du Livre 1 – Installations à basse tension et à très basse tension – Procédure interne QPRO/ELE/001 | | | |
| Type de contrôle: | Visite de contrôle (6.5) | | |
| Date de réalisation: | <input type="checkbox"/> Avant le 01/10/1981 | <input checked="" type="checkbox"/> Après le 01/10/1981 et avant le 01/06/2020 | <input type="checkbox"/> Après le 01/06/2020 |
| Notes: | Voir rubrique "CONSTATATIONS - Remarques" | | |
| Dérogations (Partie 8): | Appliquées | | |
| Réinspection au rapport: | / | | |

Données générales de l'installation électrique:

| | | | | | |
|---|---|--|---------------------------------------|-------------------------------------|------|
| Tension nominale : | 3 x 400V + N | Intensité nominale max.: | 40 A | Valeur nominale branchement: | 21 A |
| Câble d'alimentation: | 4x16 mm² | Type: | EXVB | Type de système de mise à la terre: | TT |
| Electrode de terre: | Indéterminable | | Section électrode de terre: | / | |
| | | | Section conducteur de terre: | 16 mm² | |
| Nombre de tableaux: | 1 | Nombre de circuits: | 15 | Nombre de circuits de réserve: | 0 |
| Installation de production décentralisée: | Non présente | | Puissance AC (maximale): | / kVA | |
| <input type="checkbox"/> Installation PV | <input type="checkbox"/> Stockage de batterie | <input type="checkbox"/> Central à hydrogène | <input type="checkbox"/> Cogénération | <input type="checkbox"/> Eolienne | |

Description générale des dispositifs à courant différentiel:

| |
|-------------------|
| Voir tableau p. 2 |
|-------------------|

Schémas et plans de l'installation:

| | | | | | |
|--|--------------|-------|---|--|---|
| Schéma(s) unifilaire(s) ou de circuits: | Version/n° / | Date: | / | <input type="checkbox"/> En ordre | <input checked="" type="checkbox"/> Non présent |
| Plan(s) de position: | Version/n° / | Date: | / | <input type="checkbox"/> En ordre | <input checked="" type="checkbox"/> Non présent |
| Document(s) des installations de sécurité: | Version/n° / | Date: | / | <input checked="" type="checkbox"/> Non applicable | <input type="checkbox"/> Non présent |
| Document(s) des installations critiques: | Version/n° / | Date: | / | <input checked="" type="checkbox"/> Non applicable | <input type="checkbox"/> Non présent |

Mesures, contrôles et essais:

| | | | |
|---|-----------------|---|---------|
| Résistance de dispersion de la prise de terre: | 14,22 Ω | Méthode de mesure: | ZE |
| Niveau d'isolement général: | 15,42 MΩ | Tension de mesure: | 500 V |
| Test dispositif(s) à courant différentiel-résiduel: | Bouton test: OK | Boucle de défaut: | Pas OK |
| Continuité des conducteurs de protection: | Général: OK | Liaison équipotentielle: | Absente |
| Protection contre les contacts indirects: | Pas OK | Protection contre les contacts directs: | Pas OK |
| Etat du matériel (à pose) fixe: | OK | Etat du matériel mobile: | / |



Description générale des dispositifs à courant différentiel

| Compteur | Emplacement | Type | In | DIn | #P | Type | Circuits |
|----------|-------------|-------|-----|-------|----|------|----------|
| Jour | Général | Diff. | 40A | 300mA | 4P | A | TD 1 |
| Jour | Subordonné | Diff. | 40A | 30mA | 4P | A | TD 1 |

Description des circuits

| ID Tableau | Dispositif à courant différentiel | Type de protection | Intensité nominale | Nombre de pôles | Section conducteurs | Nombre | Réserve? |
|------------|-----------------------------------|-------------------------|--------------------|-----------------|---------------------|--------|--------------------------|
| TD 1 | 300 mA | Disjoncteur automatique | 25 A | 4P | 4 mm ² | 1 | <input type="checkbox"/> |
| TD 1 | 300 mA | Disjoncteur automatique | 20 A | 4P | 2.5 mm ² | 1 | <input type="checkbox"/> |
| TD 1 | 300 mA | Disjoncteur automatique | 16 A | 2P | 2.5 mm ² | 8 | <input type="checkbox"/> |
| TD 1 | 30 mA | Disjoncteur automatique | 16 A | 2P | 2.5 mm ² | 1 | <input type="checkbox"/> |
| TD 1 | 30 mA | Disjoncteur automatique | 16 A | 4P | 2.5 mm ² | 1 | <input type="checkbox"/> |
| TD 1 | 30 mA | Disjoncteur automatique | 16 A | 2P | 2.5 mm ² | 4 | <input type="checkbox"/> |

CONSTATATIONS: Infractions

| |
|--|
| <p>Infractions générales:</p> <p>0.03 - Le code EAN de l'installation (si disponible) ne peut pas être communiqué en cas de contrôle de conformité ou de visite de contrôle. (Livre 1, Sous-sections 6.4.6.4. et 6.5.7.2.)</p> |
| <p>Infractions schémas et plans:</p> <p>1.01. - Le schéma unifilaire de l'installation électrique n'est pas présent au moment du contrôle. (Livre 1, Sous-section 3.1.2.1. (a))</p> <p>1.02. - Le plan de position de l'installation électrique n'est pas présent au moment du contrôle. (Livre 1, Sous-section 3.1.2.1. (a))</p> |
| <p>Infractions mesures:</p> <p>2.05B. - Le fonctionnement du dispositif de protection à courant différentiel-résiduel via la création d'un courant de défaut n'est pas en ordre. (Livre 1, Sous-section 6.5.7.2. (b.4))</p> <p>Explication: Les 2</p> |
| <p>Infractions installation de mise à la terre:</p> <p>3.06A. - Une ou plusieurs liaisons équipotentielles principales sont absentes. (Livre 1, Sous-section 4.2.3.2.)</p> <ul style="list-style-type: none">La liaison équipotentielle des canalisations principales métalliques de gaz (gaz naturel ou gaz en bouteille) au bâtiment n'est pas présente. (Livre 1, Sous-section 4.2.3.2.)La liaison équipotentielle des canalisations principales métalliques d'eau au bâtiment n'est pas présente. (Livre 1, Sous-section 4.2.3.2.) |
| <p>Infractions tableaux de répartition et de manoeuvre:</p> <p>4.10A. - L'identification des tableaux de répartition et de manoeuvre au moyen de repérages individuels n'est pas présente (à moins que toute possibilité de confusion soit écartée). (Livre 1, Sous-section 3.1.3.3. (a))</p> <p>4.10B. - L'indication de la tension d'alimentation n'est pas présente sur chaque tableau de répartition et de manoeuvre. (Livre 1, Sous-section 3.1.3.3. (a))</p> |
| <p>Infractions installation électrique:</p> <p>7.14. - Le choix et l'utilisation des matériaux électriques dans les salles de bains et salles de douches ne sont pas en correspondance aux règles de l'art. (Livre 1, Chapitre 7.1.)</p> <ul style="list-style-type: none">Le degré de protection IP du matériel adms dans les salles de bains ou les salles de douches est insuffisant. (au minimum IPX4 dans les volumes 1, 2 et 1bis, au minimum IPX1 dans le volume 3). (Livre 1, Sous-section 7.1.4.3.) <p>Explication: spots en 230V (minimum Ip44)</p> <p>7.15A. - Le degré de protection des enveloppes dans les lieux ordinaires accessibles au public n'est pas au moins égal à IPXX-D. (Livre 1, Sous-section 4.2.2.3. (a.2))</p> <p>Explication: Eclairages cave</p> <p>7.24. - Appareils d'éclairage: (Livre 1, Sous-section 5.3.4.2.)</p> <ul style="list-style-type: none">L'introduction des conducteurs dans les appareils électriques doit être effectuée selon les règles de l'art (éviter des dommages aux conducteurs, éviter la pénétration d'humidité,...) (Livre 1, Sous-section 5.3.4.2. (b))Les douilles à vis avec des parties actives accessibles ne peuvent pas être utilisées dans des appareils ouverts sauf s'ils sont hors de portée de la main de l'utilisateur. (Livre 1, Sous-section 5.3.4.2. (e)) <p>Explication: cave</p> |
| <p>Infractions canalisations et code de couleur:</p> <p>8.04. - Les canalisations électriques doivent être introduites correctement dans les matériaux électriques (socles de prises de courant, interrupteurs, éclairage,...), afin d'assurer une protection continue (équivalent à la classe II). (Livre 1, Sous-section 5.2.9.5.)</p> <p>8.05. - La fixation des canalisations électriques en mode apparent et en pose sous conduits doit être effectuée selon les règles de l'art. (Livre 1, Sous-section 5.2.9.3./5.2.9.5.)</p> <p>Explication: Garage et cave</p> |



CONSTATATIONS: Remarques

- A - Tous les dispositifs de protection à courant différentiel-résiduel dans l'installation électrique doivent être testés périodiquement (p.ex. mensuel) à l'aide du bouton test (cfr. prescriptions du fabricant).
- A - Ce contrôle ne comprend que les parties visibles de l'installation.
- A - Le contrôle effectué est un contrôle instantané basé sur le moment de passage. Ce rapport est uniquement le reflet de l'installation électrique au moment du contrôle.
- A2 - L'éclairage n'est pas encore installé définitivement.
- A8 - Les appareils de classe I (p.ex. lave-linge, sèche-linge,...) ne sont pas tous installés au moment du contrôle.
- A10 - Tous les appareils de classe I doivent être alimentés obligatoirement par des socles de prises de courant avec contact de terre qui est relié à l'installation de mise à la terre.
- B - Il n'est pas exclu que des infractions supplémentaires soient identifiées lors de la présentation des schémas.
- F3 - Il est recommandé de prévoir des liaisons équipotentielles pour les installations de gaz et d'eau.
- F8 - Il est recommandé d'obturer complètement et entièrement toutes les ouvertures non utilisées de l'installation existante (introduction des câbles, ouvertures dans la plaque de protection,...).



CONCLUSION:

L'installation électrique n'est pas conforme aux prescriptions du Livre 1 de l'arrêté royal du 8 septembre 2019.

Le prochain contrôle est à effectuer au plus tard avant: 11/09/2025

par le même organisme

par un organisme au choix

- Les schémas unifilaires et les plans de position de l'installation ont été datés et signés.
- Les bornes d'entrée du (ou des) dispositif(s) à courant différentiel à l'origine de l'installation ont été scellées.
 lors d'une visite précédente lors de la visite actuelle
- Aucune installation ou partie de l'installation électrique pour laquelle des infractions sont constatées ne peut être mise en usage. Un nouveau contrôle de conformité avant la mise en usage doit être réalisé, dès que l'installation électrique a été mise en ordre.
- Les travaux nécessaires pour faire disparaître les infractions constatées pendant la visite de contrôle, doivent être exécutées sans retard et toutes mesures adéquates doivent être prises pour qu'en cas de maintien en service de l'installation, les infractions ne constituent pas un danger pour les personnes ou les biens.
- Dans le cas où, lors de la nouvelle visite de contrôle des infractions subsistent ou au cas il n'est pas donné suite à la remise en ordre de l'installation électrique, le Service Public Fédéral ayant l'Energie dans ses attributions en est informée par l'organisme agréé dès le délai d'un an expiré.
- L'acheteur est tenu de communiquer à l'organisme de contrôle qui a réalisé la visite de contrôle son identité et la date de l'acte de vente.

Au nom du dirigeant technique, l'agent-visiteur:



ACA asbl - Organisme de Contrôle Agréé
Meensesteenweg 338 - 8800 Roeselare
TVA BE 0811.407.869
Tel. 065/33.49.79 - Fax 065/33.66.29
info@acavzw.be - www.acavzw.be

Les prescriptions réglementaires:

Ce rapport doit être conservé dans le dossier de l'installation électrique. Ce dossier est tenu à disposition de toute personne qui peut le consulter. Une copie de ce dossier est mise à disposition à tout éventuel locataire. Le vendeur est tenu de transmettre le dossier de l'installation à l'acheteur lors du transfert de propriété.

Toute modification de l'installation électrique doit être effectuée conformément aux prescriptions du Livre 1 de l'arrêté royal du 8 septembre 2019 et doit être renseignée dans le dossier. Toute modification ou extension importante doit faire l'objet d'un contrôle de conformité avant la mise en usage. Ce contrôle est réalisé par un organisme agréé.

Le fonctionnaire préposé à la surveillance du Service Public Fédéral ayant l'Energie dans ses attributions doit être avisé immédiatement de tout accident survenu aux personnes et du, directement ou indirectement, à la présence d'installations électriques.

Les devoirs du propriétaire, gestionnaire ou exploitant des installations électriques peuvent être consultés sur le site d'ACA asbl (www.acavzw.be).

Une copie de ce rapport est tenue pendant une période de 5 ans par l'organisme agréé. Ce rapport est tenu à la disposition de toute personne autorisée légalement à le consulter.

Pour de plus amples informations sur les prescriptions réglementaires ou plaintes, la Direction Générale de l'Energie du Service Public Fédéral Economie, PME, Classes moyennes et Energie (<https://www.economie.fgov.be>) est l'autorité compétente des organismes agréés.

Plan d'action en cas d'installation électrique non conforme:

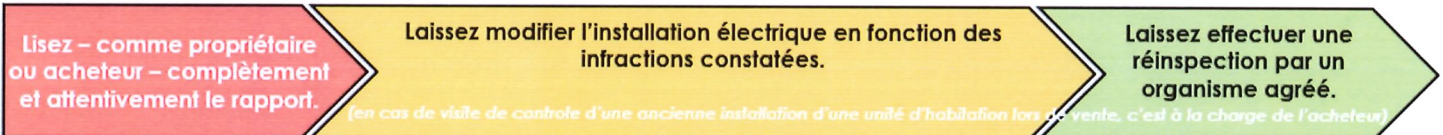

ANNEXE - INSTALLATIONS ÉLECTRIQUES À BASSE TENSION ET À TRÈS BASSE TENSION

Données générales

Adresse du contrôle: Rue Pont Saint Roch 272, 5621 MORIALMÉ
Propriétaire: /

Plan de position simplifié ou photo/schéma de l'installation (électrique):



Signature agent-visiteur:



ANNEXE - INSTALLATIONS ÉLECTRIQUES À BASSE TENSION ET À TRÈS BASSE TENSION

Données générales

Adresse du contrôle: Rue Pont Saint Roch 272, 5621 MORIALMÉ
 Propriétaire: /

Plan de position simplifié ou photo/schéma de l'installation (électrique):

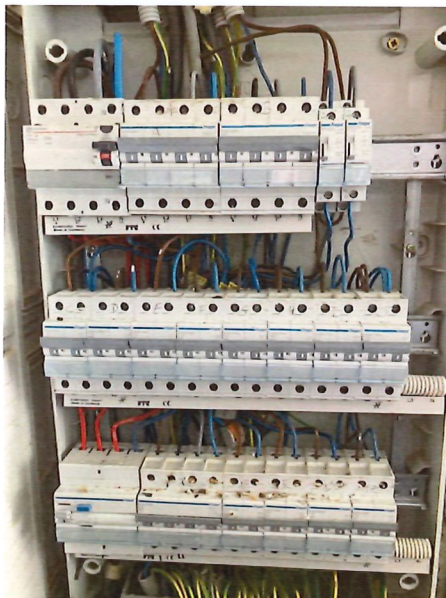
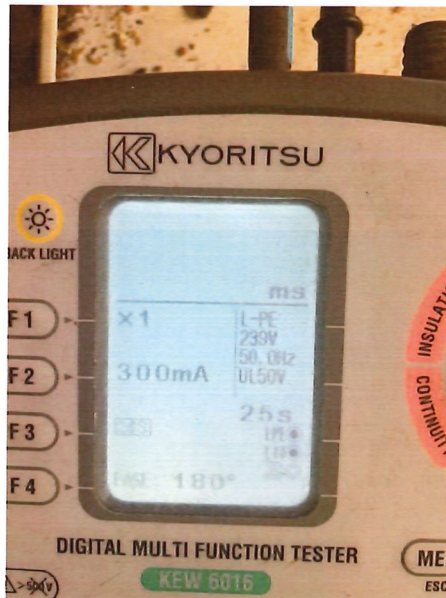

Signature agent-visiteur:



ANNEXE - INSTALLATIONS ÉLECTRIQUES À BASSE TENSION ET À TRÈS BASSE TENSION

Données générales

| | |
|----------------------|--|
| Adresse du contrôle: | Rue Pont Saint Roch 272, 5621 MORIALMÉ |
| Propriétaire: | / |

Plan de position simplifié ou photo/schéma de l'installation (électrique):

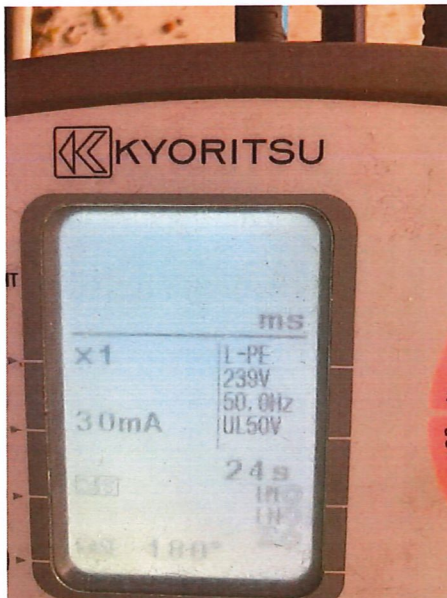

Signature agent-visiteur:



ANNEXE - INSTALLATIONS ÉLECTRIQUES À BASSE TENSION ET À TRÈS BASSE TENSION

Données générales

| | |
|----------------------|--|
| Adresse du contrôle: | Rue Pont Saint Roch 272, 5621 MORIALMÉ |
| Propriétaire: | / |

Plan de position simplifié ou photo/schéma de l'installation (électrique):



Signature agent-visiteur:



ANNEXE - INSTALLATIONS ÉLECTRIQUES À BASSE TENSION ET À TRÈS BASSE TENSION

Données générales

Adresse du contrôle: Rue Pont Saint Roch 272, 5621 MORIALMÉ
Propriétaire: /

Plan de position simplifié ou photo/schéma de l'installation (électrique):



Signature agent-visiteur:



ANNEXE - INSTALLATIONS ÉLECTRIQUES À BASSE TENSION ET À TRÈS BASSE TENSION

Données générales

Adresse du contrôle: Rue Pont Saint Roch 272, 5621 MORIALMÉ
Propriétaire: /

Plan de position simplifié ou photo/schéma de l'installation (électrique):

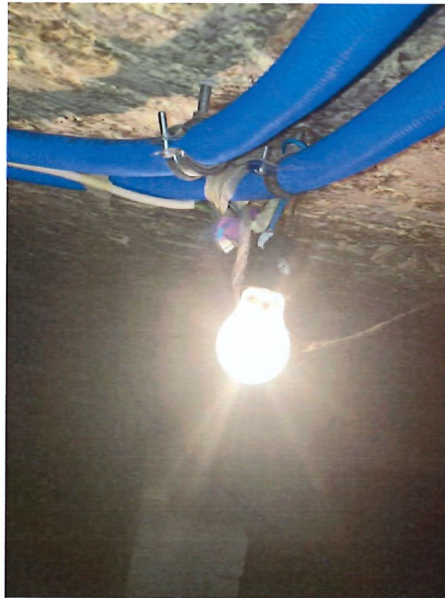

Signature agent-visiteur:



ANNEXE - INSTALLATIONS ÉLECTRIQUES À BASSE TENSION ET À TRÈS BASSE TENSION

Données générales

Adresse du contrôle: Rue Pont Saint Roch 272, 5621 MORIALMÉ
 Propriétaire: /

Plan de position simplifié ou photo/schéma de l'installation (électrique):

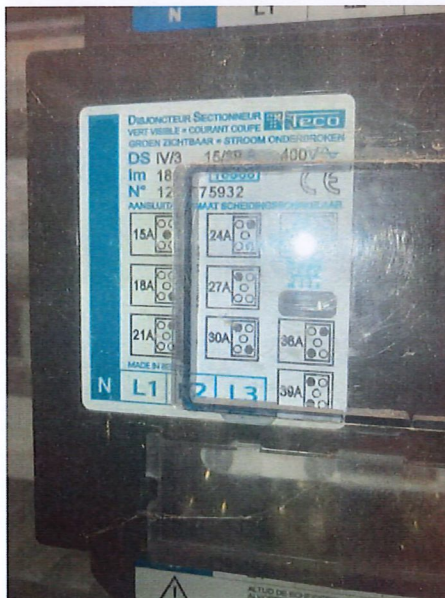
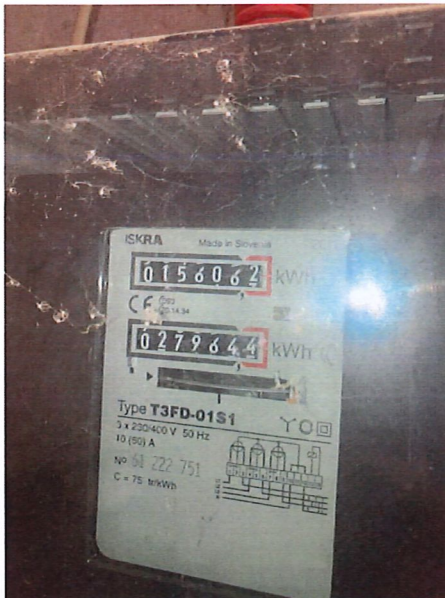

Signature agent-visiteur:



ANNEXE - INSTALLATIONS ÉLECTRIQUES À BASSE TENSION ET À TRÈS BASSE TENSION

Données générales

Adresse du contrôle: Rue Pont Saint Roch 272, 5621 MORIALMÉ
Propriétaire: /

Plan de position simplifié ou photo/schéma de l'installation (électrique):



Signature agent-visiteur:

