

Rapport de contrôle d'installations électriques à basse et à très basse tension

EXEMPLAIRE ORIGINAL

RÉF. 122/2023/97276/01:1

DATE DU CONTRÔLE 27/12/2023 **AGENT VISITEUR** Mohamed Izmar
ADRESSE DU CONTRÔLE Rue du Viaduc 92 (étage 01) - 1050 Ixelles **TYPE DE CONTRÔLE** Visite de contrôle (6.5.)

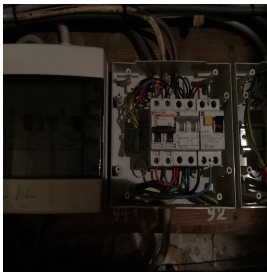

› DONNÉES GÉNÉRALES

Adresse de l'installation	Rue du Viaduc 92 (étage 01) - 1050 Ixelles
Type de locaux	Unité d'habitation (appartement)
Objet du contrôle	Demande dans le cadre d'une vente
Autre	
Responsable des travaux	
Dérogations applicables/appliquées	Anciennes installations électriques domestiques (8.2.1.) - Installations électriques domestiques ancien RGIE (8.2.2.)

› DONNÉES DU RACCORDEMENT

Gestionnaire du réseau de distribution (GRD)	SIBELGA
Code EAN	non communiqué
Numéro du compteur	32 825846
Index jour/nuit	96852/
Type de coupure générale	Disjoncteur
Câble compteur - tableau	XVB 2x10
Tension nominale de service	230V - AC
Courant nominal de la protection de branchement	20A

› CONTRÔLE

Conformité schéma(s) unifilaire(s) et plan(s) de position Pas OK | **Nombre de tableaux** 1 | **Nombre de circuits** 2

Circuits

Protection

Section (mm²)

Conclusion

Les fondations datent	D'avant le 1/10/1981	Dispositif différentiel de tête	ID - 40A - 300mA - type A - test OK
Type d'électrode de terre	Piquets - Prise de terre commune	Dispositif différentiel supplémentaire	absent
Résistance de dispersion de la prise de terre (Ω)	37	Fixation/Etat/Détérioration matériel	Pas OK
Conformité des liaisons équipotentielles et des PE	Pas OK	Contrôle visuel appareils fixes et/ou mobiles	Pas OK
Test de continuité	Pas concluant	Protection contre les contacts directs	Pas OK
Contrôle boucle de défaut	Concluant	Résistance générale d'isolement (M Ω)	11,5
Protection contre les contacts indirects	Pas OK	Adéquation DPCDR – prise de terre	Pas OK
		Adéquation protections surintensités – sections	Pas OK

Le ou les socles de prise en défaut sont localisés dans la cuisine - la salle de bain - la / les chambre(s)

CONCLUSION : NON CONFORME

A la date du 27/12/2023, l'installation électrique de Rue du Viaduc 92 (étage 01) - 1050 Ixelles n'est pas conforme aux prescriptions du Livre 1 de l'arrêté royal du 8 septembre 2019 établissant le Livre 1 sur les installations électriques à basse tension et à très basse tension.

Le contrôle réalisé par Certinergie a porté sur les parties visibles de l'installation et normalement accessibles.

Les travaux nécessaires pour faire disparaître les infractions constatées pendant la visite de contrôle, doivent être exécutées sans retard et toutes mesures adéquates doivent être prises pour qu'en cas de maintien en service de l'installation, les infractions ne constituent pas un danger pour les personnes.

Une nouvelle visite de contrôle est à exécuter pour constater la disparition des infractions par le même organisme au plus tard avant le 27/12/2024.

Signature de l'agent

Rapport de contrôle d'installations électriques à basse et à très basse tension

EXEMPLAIRE ORIGINAL

RÉF. 122/2023/97276/01:1

LISTE DES INFRACTIONS

- Un/des cordons prolongateurs/multiprises sont installés en pose fixe. - 5.3.4.7.
- Les canalisations principales d'eau et/ou de gaz internes au bâtiment, et/ou les colonnes principales du chauffage central et de climatisation et/ou les éléments métalliques fixes et accessibles qui font partie de la structure de la construction et/ou les autres éléments métalliques principaux ne sont pas connectés à la borne principale de terre. - 4.2.3.2.;5.4.4.1.;8.2.1.
- Des socles de prise de courant qui ne comportent pas de contact de terre ne sont pas protégés par un dispositif de protection à courant différentiel résiduel à haute ou très haute sensibilité - 4.2.4.3.b
- L'installation électrique n'est pas faite avec du matériel électrique sûr et selon les règles de l'art. - 1.4.;5.1.1.1.;5.1.3.;5.2.1.
- La tension d'alimentation n'est pas indiquée clairement de manière apparente sur chaque tableau de répartition et de manoeuvre. - 3.1.3.3.a
- Raccordements et assemblage, les connexions ou dérivations des câbles ne sont pas effectués en conformité avec les règles de l'art, elles doivent être réalisées dans des boîtes de dérivation, des tableaux, aux bornes des interrupteurs ou des prises de courant ou dans les appareils d'éclairage. Les boîtes d'encastrement des prises et interrupteurs doivent être suffisamment larges pour y réaliser facilement les connexions.
- Des canalisations électriques, en pose à l'air libre et/ou en montage apparent, ne sont pas fixées correctement. - 5.2.
- Interrupteur(s) et/ou socle(s) de prise et/ou boîte(s) de dérivation ne sont pas fixés correctement. - 1.4.
- Du câble VTLB et/ou du câble "côte à côte" n'est pas employé et/ou posé comme il est permis.
- La résistance de dispersion de la prise de terre est supérieure à 30 Ohm. Il faut l'abaisser. Si ce n'est possible, et qu'elle ne dépasse pas 100 Ohm, des mesures complémentaires selon la sous-section 4.2.4.3.b doivent être prises. - 4.2.4.3.b
- Lorsque la résistance de la prise de terre est supérieure à 30 Ohm, il n'est pas autorisé d'avoir plus 16 socles de prise de courant simples ou multiples (ou assimilés) sous un dispositif différentiel à haute ou très haute sensibilité directement en aval d'un dispositif différentiel de tête - 4.2.4.3.b
- DPCDR (différentiel) de tête n'est pas complété par des dispositifs de protection à haute sensibilité - 4.2.4.3.b
- Des circuits alimentant des machines à laver/séchoir/lave-vaisselle ne sont pas subordonnés à un dispositif différentiel à haute ou très haute sensibilité. - 4.2.4.3.b
- Le conducteur de protection n'est pas relié aux appareils de classe I. - 4.2.4.3.;5.4.3.
- Les liaisons équipotentielles supplémentaires dans la salle de bain pour toutes les parties métalliques simultanément accessibles et les conducteurs de protection de tous les appareils et machines électriques ne sont pas réalisées. - 4.2.3.2.;5.4.4.2.;7.1.4.4.;8.2.1.
- Un ou des socles de prises de courant ne comportent pas une sécurité enfant. - 4.2.2.3.
- Du matériel électrique est présent dans un/des volume(s) qui ne lui est/sont pas autorisé(s) de la salle de bains/de douche. - 7.1.5.3.
- Les schémas unifilaires et/ou plans de position ne sont pas présents. - 3.1.2.;6.4.6.;6.5.7.;9.1.2.
- L'utilisation de douilles pour alimenter un point d'éclairage dans l'attente de l'appareil d'éclairage définitif n'est autorisée - 4.2.4.3.a
- Des conducteurs du type VOB ne sont pas placés sous conduit et/ou comme il se doit. - 5.2.9.
- Il faut revoir l'introduction des conducteurs dans le matériel électrique.
- Les schémas et plans ne mentionnent pas la présence d'une prise de terre commune et la localisation du sectionneur. - 5.4.2.1.c
- La résistance de la prise de terre est supérieure à 30 Ohm mais il n'y a pas au moins 2 dispositifs différentiels à haute ou très haute sensibilité directement en aval d'un dispositif différentiel de tête - 4.2.4.3.b
- Les connexions ne sont pas réalisées de manière sûre selon les règles de l'art et leur continuité n'est pas assurée en tout temps. - 5.4.3.4.
- Un dispositif de protection à courant différentiel-résiduel à haute ou très haute sensibilité ne protège pas comme il se doit certains circuits où l'eau est présente (facteur d'influences externes AD2 ou plus = locaux humides). - 4.2.4.3.

REMARQUES

- Nous ne pouvons pas exclure qu'au dépôt des schémas il puisse y avoir d'autres infractions.
- L'habitation étant meublée et les plans n'ayant pas été fournis, il se peut que tout n'a pu être vérifié.
- Il manque des informations essentielles sur du matériel électrique afin de juger de ses garanties de sécurité.
- Lors d'une rénovation de l'installation électrique, les dérogations pourraient ne plus être appliquées.

Rappel sur les prescriptions réglementaires :

Le propriétaire, le gestionnaire ou l'exploitant de l'installation électrique est tenu :

- d'en assurer ou d'en faire assurer l'entretien ;
- de prendre toutes mesures adéquates pour que les dispositions du Livre 1 de l'arrêté royal du 8 septembre 2019 établissant le Livre 1 sur les installations électriques à basse tension et à très basse tension soient en tout temps observés ;
- de conserver les documents, en ce compris le ou les rapports de contrôle, de l'installation électrique dans un dossier, de le tenir à disposition de toute personne qui peut le consulter et de mettre à disposition une copie de ce dossier à tout éventuel locataire ;
- de transmettre le dossier de l'installation électrique au nouveau propriétaire, gestionnaire ou exploitant ;
- d'aviser immédiatement le fonctionnaire préposé à la surveillance du Service Public Fédéral ayant l'Energie dans ses attributions de tout accident survenu aux personnes et du, directement ou indirectement, à la présence d'installations électriques ;
- de renseigner dans le dossier de l'installation électrique toute modification ou extension non importante survenue sur l'installation électrique ;
- de laisser réaliser par un organisme agréé un contrôle de conformité avant la mise en usage sur toute modification ou extension importante survenue sur l'installation électrique.
- si des infractions ont été constatées lors de la visite de contrôle, de faire effectuer une nouvelle visite de contrôle par le même organisme agréé afin de vérifier la disparition des infractions au terme du délai de un an. Dans le cas où, lors de cette seconde visite, des infractions subsistent, l'organisme agréé se doit d'envoyer une copie du rapport de visite de contrôle à la Direction générale de l'Energie préposée à la haute surveillance des installations électriques domestiques.