

Asbestinventarisatetest

Doornakkerstraat 69, 9040 Gent

Attestnummer : 20251205-000092.000

Uitgegeven op : 05.12.2025

Geldig tot : 05.12.2035



Eindconclusie:

Asbestveilig (maar niet asbestvrij)

Tijdens de inspectie vastgesteld:

2

Asbestmaterialen

1

Beperking

0

Uitsluitingen

Hoe zorgt u voor een asbestveilige eigendom?

- 0** Asbestmaterialen **Dringend verwijderen**
- 0** Asbestmaterialen **Dringend maatregelen nemen**
- 0** Asbestmaterialen **Verwijderen**
- 0** Asbestmaterialen **Maatregelen nemen**
- 2** Asbestmaterialen **Zorgvuldig beheren**

Werken gepland?

Er kunnen nog niet-geïnspecteerde asbestmaterialen verborgen zijn in wanden, vloeren, ... Laat ze in een aanvullend onderzoek opsporen.

Persoonscertificaat : [REDACTED]

Procescertificaat : [REDACTED]

KBO-nummer : [REDACTED]

In deze leeswijzer en in het hoofdstuk [toelichting](#) vindt u meer informatie en verdere uitleg over de gebruikte begrippen.

Over dit attest

Dit asbestattest is het verslag van een uitgevoerde asbestinventarisatie op uw locatie. De belangrijkste conclusies staan gebundeld op het voorblad. Meer details over de aangetroffen asbestmaterialen, foto's, plannen en adviezen vindt u verder in het asbestattest.

Asbestveilig of niet-asbestveilig... wat betekent dit?

Asbestveilig

Een locatie is asbestveilig indien geen asbestmaterialen werden aangetroffen of enkel asbestmaterialen met een laag risico voor de gezondheid of het leefmilieu. Asbestveilig betekent dus niet hetzelfde als asbestvrij. Indien het asbestattest geen asbestmaterialen vermeldt, kunnen er toch nog niet-geïnspecteerde asbestmaterialen verborgen aanwezig zijn, bijvoorbeeld ingesloten in wanden, vloeren of onder de grond. Indien asbestmaterialen aangetroffen werden, vermeldt het voorblad van dit asbestattest welke acties u kan ondernemen om de asbestveilige toestand te behouden.

Niet-asbestveilig

Een locatie is niet-asbestveilig indien asbestmaterialen werden aangetroffen met een verhoogd of hoog risico voor de gezondheid of het leefmilieu. Bepaalde asbestmaterialen geven altijd aanleiding tot de conclusie "niet-asbestveilig". Dit zijn asbestmaterialen die de Vlaamse overheid tegen 2034 wil laten wegnemen. Het gaat om eenvoudig bereikbare niet-hechtgebonden asbestmaterialen en asbestcementen dak- en gevelbekledingen, dakgoten, rookgaskanalen en hemelwaterafvoerkanalen aan de buitenzijde van gebouwen. Het voorblad van dit asbestattest vermeldt welke acties u kan ondernemen om een asbestveilige toestand te verkrijgen.

Acties

De mogelijke acties om een asbestveilige toestand te verkrijgen of behouden, zijn:

Dringend verwijderen

Deze asbestmaterialen moet u zo snel mogelijk (laten) verwijderen om een asbestveilige toestand te verkrijgen. Ze kunnen een onmiddellijk gevaar vormen voor de gezondheid of het leefmilieu.

Dringend maatregelen nemen

Deze asbestmaterialen kunnen een onmiddellijk gevaar vormen voor de gezondheid of het leefmilieu. Omdat ze momenteel niet eenvoudig bereikbaar zijn, moet u ze niet verwijderen maar wel zo snel mogelijk andere maatregelen nemen om het risico te verlagen.

Verwijderen

Deze asbestmaterialen moet u (laten) verwijderen om een asbestveilige toestand te verkrijgen. Ze kunnen een gevaar vormen voor de gezondheid of het leefmilieu.

Maatregelen nemen

Deze asbestmaterialen vormen een gevaar voor de gezondheid of het leefmilieu. Omdat ze momenteel niet eenvoudig bereikbaar zijn, moet u ze niet verwijderen maar wel andere maatregelen nemen om het risico te verlagen.

Zorgvuldig beheren

Deze asbestmaterialen moeten niet weggenomen worden om een asbestveilige toestand te verkrijgen. Ze vormen momenteel geen gevaar voor de gezondheid maar u moet ze wel zorgvuldig beheren om het risico laag te houden.

Aanvullend onderzoek bij werken

Voor een standaard asbestattest worden asbestmaterialen verborgen in bijvoorbeeld wanden, vloeren of onder de grond niet geïnspecteerd. Voorafgaand aan werken is het daarom verstandig aanvullend onderzoek uit te laten voeren om op niet-geïnspecteerde plaatsen asbestmaterialen op te sporen.

Beperkingen en uitsluitingen

Een **beperking** betekent dat de asbestdeskundige tijdens de inspectie een voorwerp of onderdeel in en rondom de constructie onvoldoende kon inspecteren. In die situatie rapporteert de asbestdeskundige dit als een beperking van het onderzoek.

Een **uitsluiting** daarentegen is positief en betekent dat de asbestdeskundige tijdens de inspectie een aanwezige constructie kon uitsluiten van verder onderzoek omdat het bouwjaar 2001 of recenter was. Bij die bouwjaren kan normaal gezien geen asbest aanwezig zijn omdat het gebruik ervan in België finaal in 2001 werd verboden.

Vragen of klachten over uw asbestattest

Contacteer eerst de asbestdeskundige die uw asbestattest opmaakte. U vindt de naam en het certificaatnummer op het voorblad van uw asbestattest. Op www.asbestinfo.be vindt u de overzichtslijst van asbestdeskundigen en hun gegevens. Blijft u toch nog met vragen zitten, of heeft u een klacht, dan kan u dit melden via een digitaal formulier op www.asbestinfo.be aan de hand van uw attestnummer. De door de OVAM erkende certificatie-instelling waarbij de asbestdeskundige is aangesloten, zal uw klacht behandelen.

Inhoudsopgave

Leeswijzer	2
Geïnspecteerde zones	6
Zone 1: woning + berging.....	7
Plan 1.1: gelijkvloers plan.....	8
Plan 1.2: gelijkvloers plan.....	9
Plan 1.3: gelijkvloers plan.....	10
Plan 1.4: gelijkvloers plan.....	11
Plan 1.5: gelijkvloers plan.....	12
Plan 1.6: 1ste verdiep plan.....	13
Plan 1.7: 1ste verdiep plan.....	14
Plan 1.8: 1ste verdiep plan.....	15
Plan 1.9: 1ste verdiep plan.....	16
Plan 1.10: 1ste verdiep plan.....	17
Plan 1.11: 1ste verdiep plan.....	18
Plan 1.12: zolder plan.....	19
Plan 1.13: zolder plan.....	20
Plan 1.14: ruimte boven living plan.....	21
Plan 1.15: ruimte boven living plan.....	22
Plan 1.16: kelder plan.....	23
Plan 1.17: kelder plan.....	24
Plan 1.18: Dak plan.....	25
Zone 2: leien aan tuin muur.....	26
Plan 2.1: tuin muur plan.....	27
Zone 3: tuin muur op plat dak.....	28
Plan 3.1: tuin muur op plat dak plan.....	29
Asbestmaterialen	30
Fiche 1: Masal vensterbank binnen.....	31
Fiche 2: cementering schouw.....	35
Beperkingen	38
Fiche 3: Schouwen.....	39
Adviezen	40
Fiche 4: Tegels.....	41
Fiche 5: Kachel in de living.....	42
Fiche 6: Valse wanden.....	43
Fiche 7: Vloerbekleding.....	44
Fiche 8: Valse plafonds.....	45

Fiche 9: Crepi buren.....	46
Geen asbest.....	47
Fiche 10: Leien gevel + tuin muur.....	48
Fiche 11: Roofing plat dak woning.....	50
Fiche 12: Plafondpleister woning.....	52
Fiche 13: Wandpleister.....	54
Fiche 14: Cementering muur plat dak.....	56
Fiche 15: Cementering tuinberging.....	58
Overige ruimtes en materialen.....	60
Overige niet-asbestverdachte ruimtes en materialen.....	61
Niet aanwezige ruimtes en materialen.....	65
Toelichting.....	66

Geïnspecteerde zones

Zone 1: woning + berging



Tijdens de inspectie vastgesteld:

2 Asbestmaterialen

1 Beperking

0 Uitsluitingen

0 Roerende goederen

0 Puin, steenslag, (water)bodem

6 Adviezen

5 Geen asbest

Plan 1.1: gelijkvloers plan

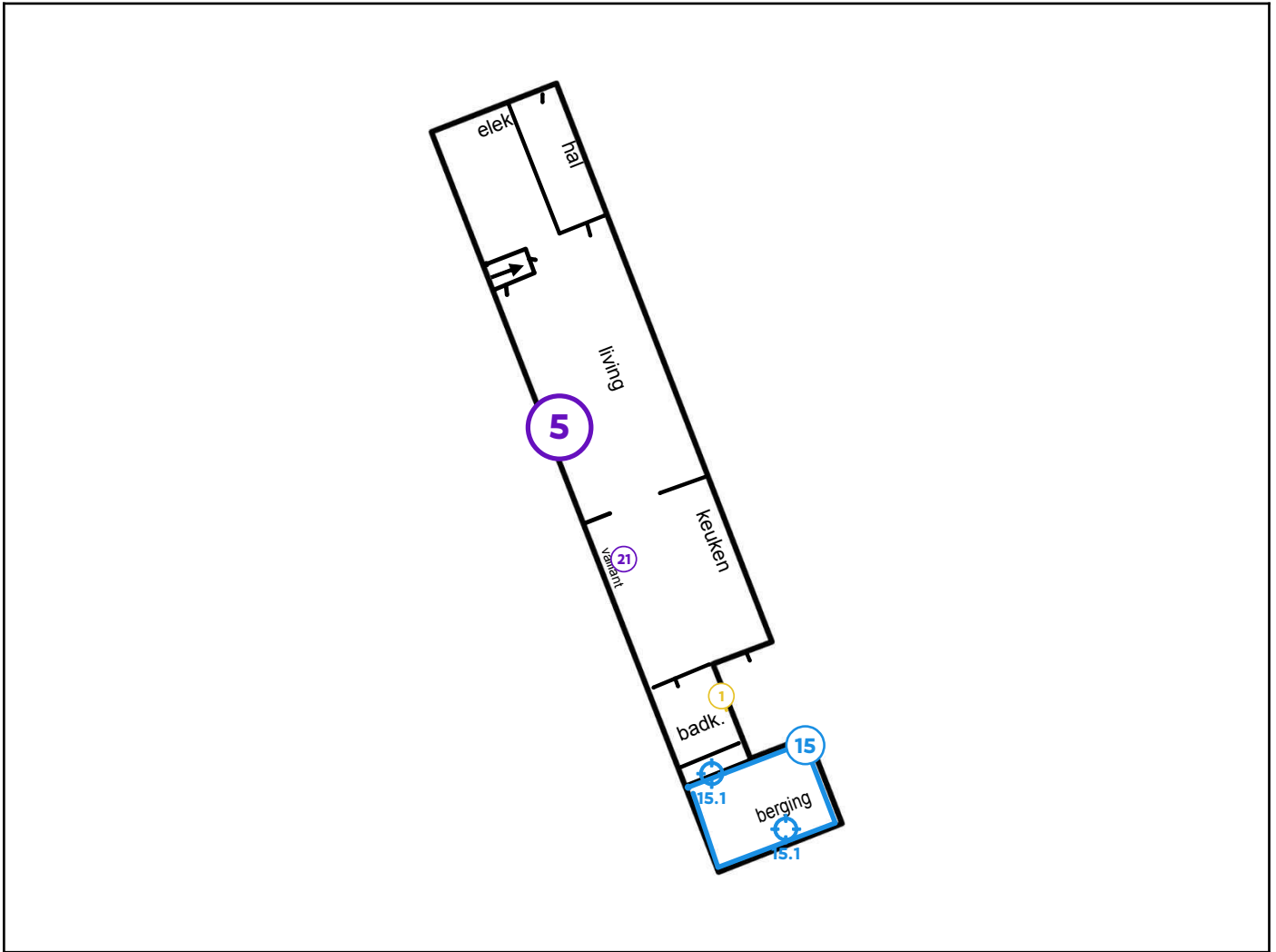

Legende van plan 1.1: gelijkvloers plan

Beschrijving	Type	Actie
1. Masal vensterbank binnen	Asbestmateriaal	Zorgvuldig beheren
5. Kachel in de living	Advies	-
15. Cementering tuinberging	Geen asbest	-
15.1 Code: 2. Cementering tuinberging	Mengmonster	-
21. Vaillant ketel	Overige ruimte of materiaal	-

Plan 1.2: gelijkvloers plan

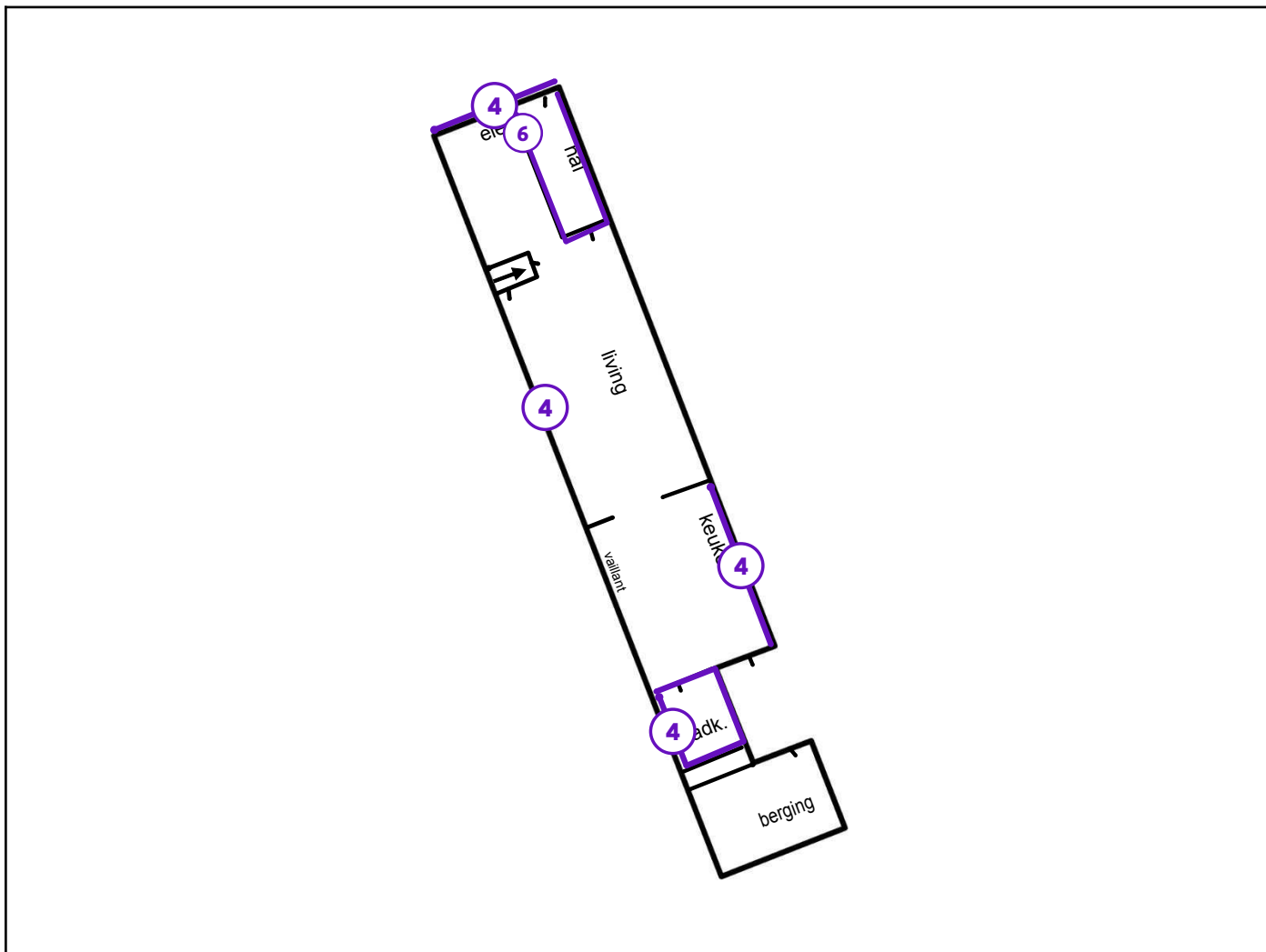

Legende van plan 1.2: gelijkvloers plan

Beschrijving	Type	Actie
4. Tegels	Advies	-
6. Valse wanden	Advies	-

Plan 1.3: gelijkvloers plan

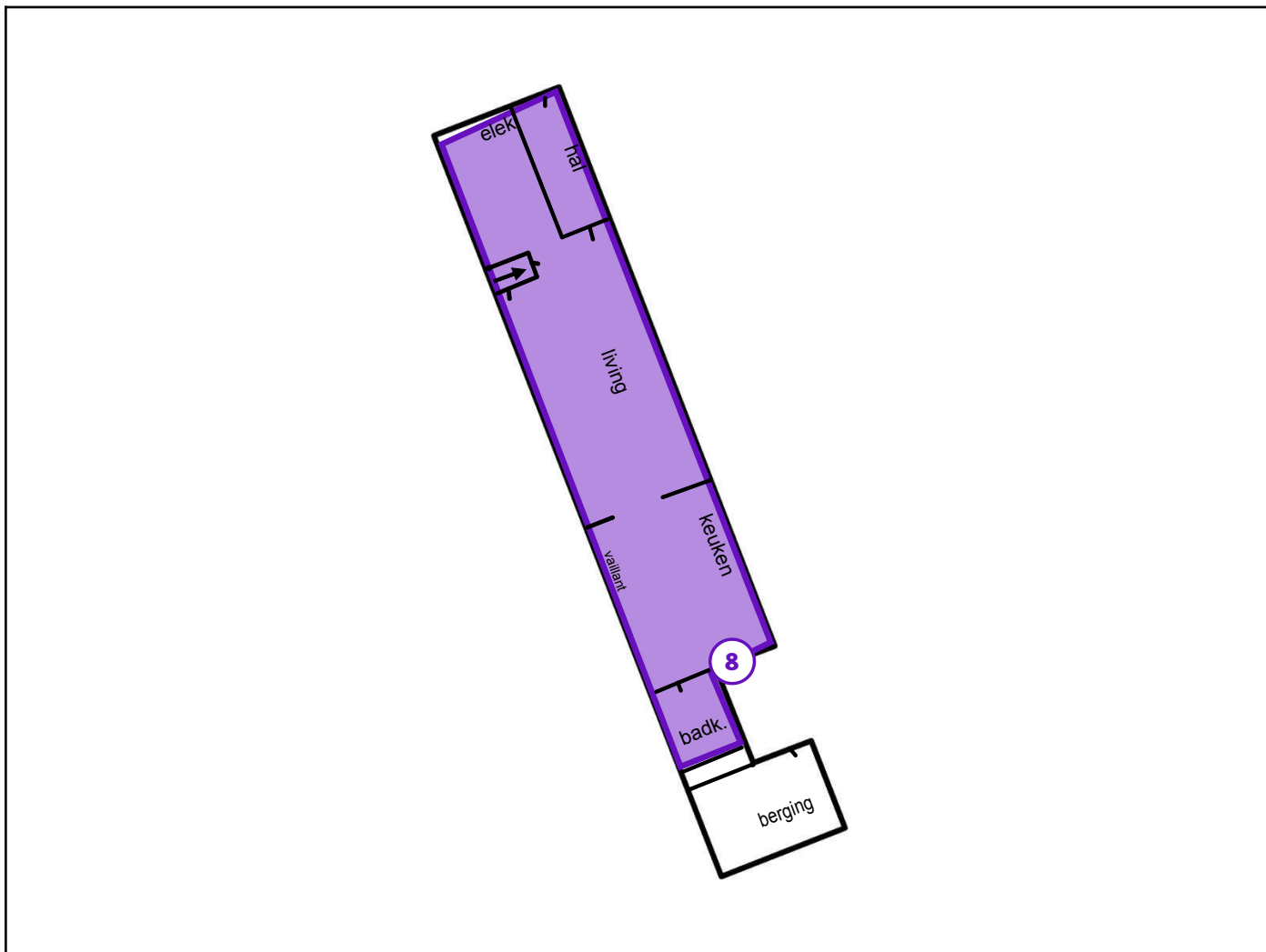

Legende van plan 1.3: gelijkvloers plan

Beschrijving	Type	Actie
8. Valse plafonds	Advies	-

Plan 1.4: gelijkvloers plan

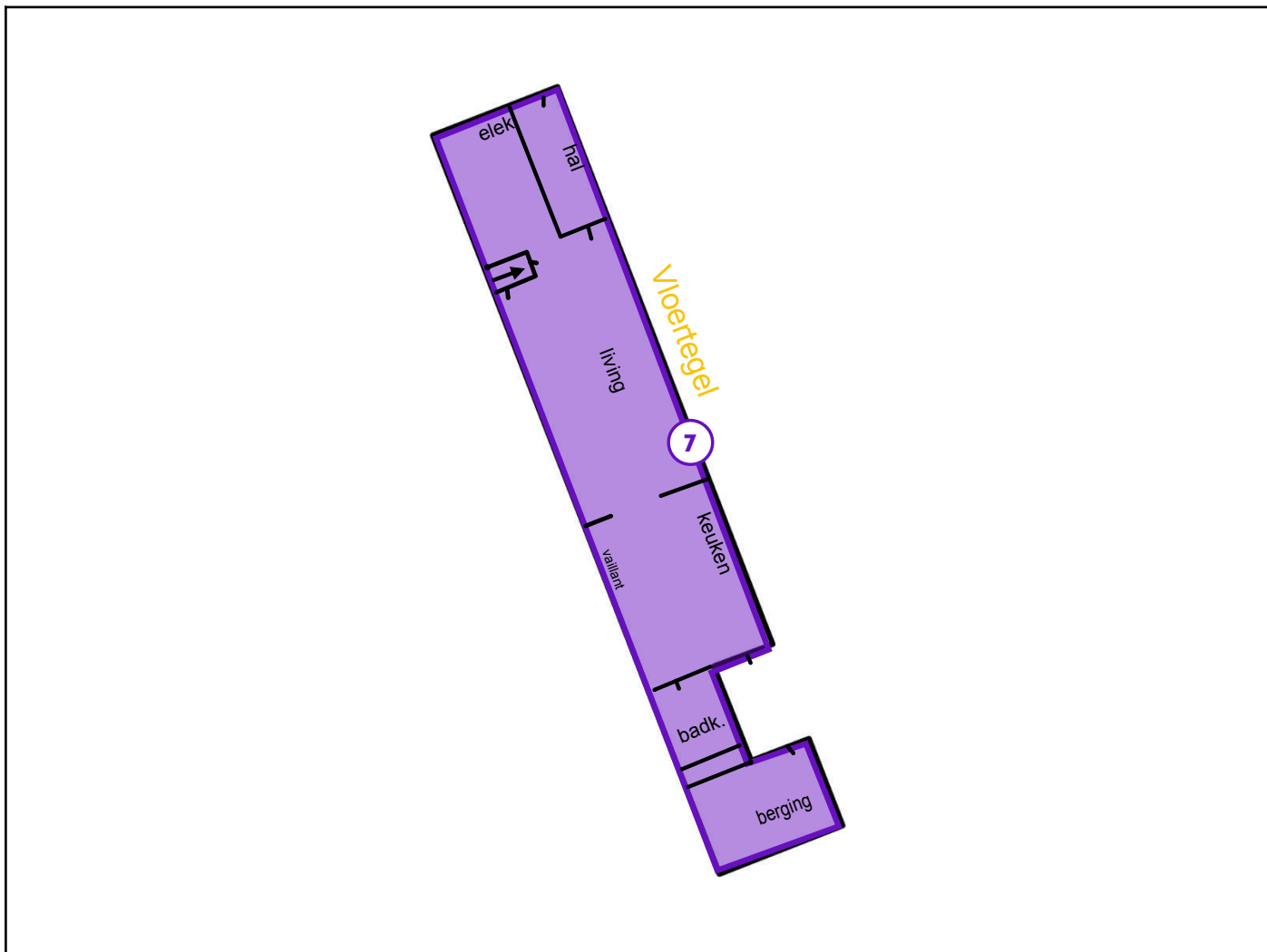

Legende van plan 1.4: gelijkvloers plan

Beschrijving	Type	Actie
7. Vloerbekleding	Advies	-

Plan 1.5: gelijkvloers plan

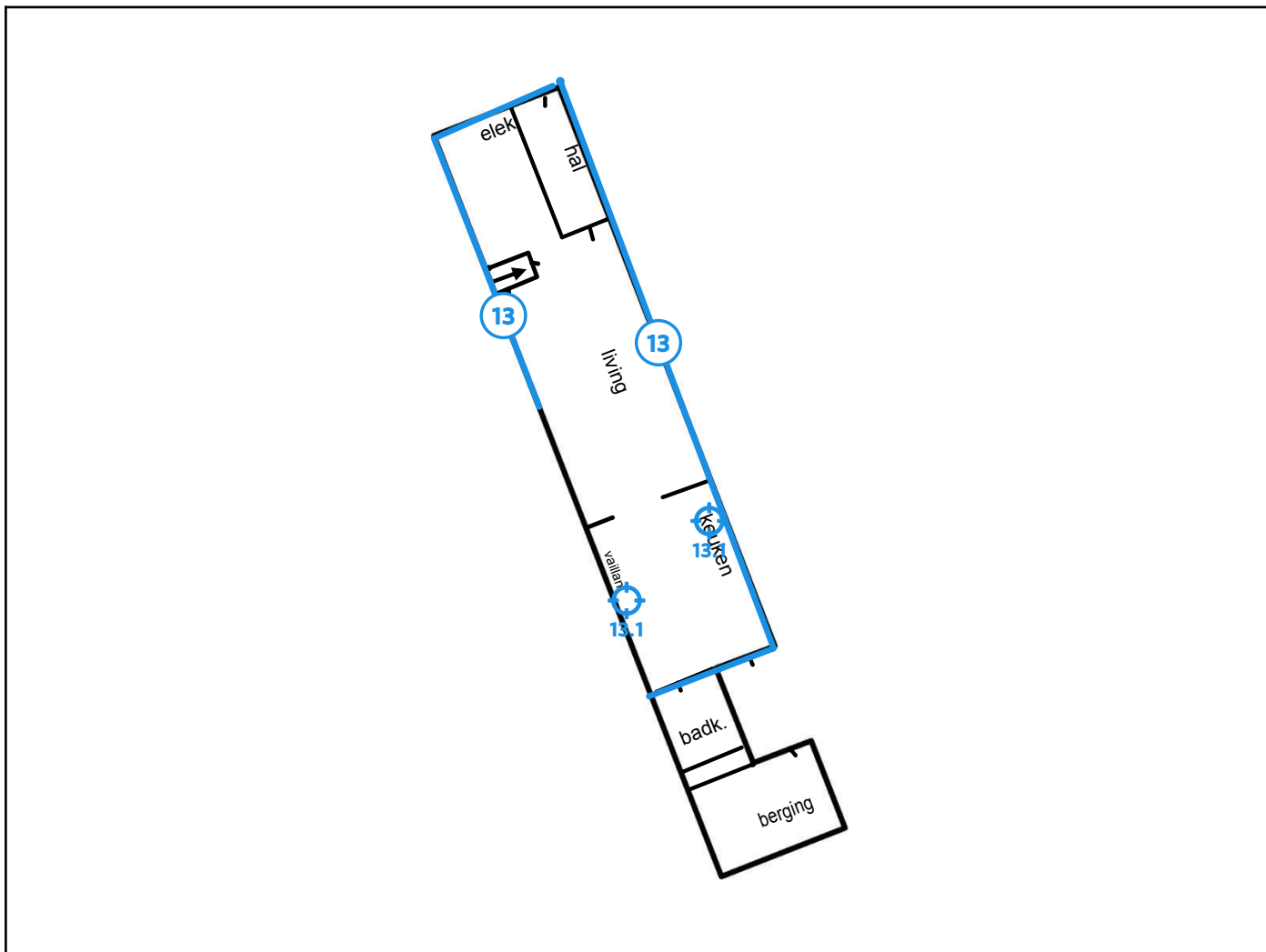

Legende van plan 1.5: gelijkvloers plan

Beschrijving	Type	Actie
13. Wandpleister	Geen asbest	-
13.1 Code: 1. Wandpleister	Mengmonster	-

Plan 1.6: 1ste verdiep plan

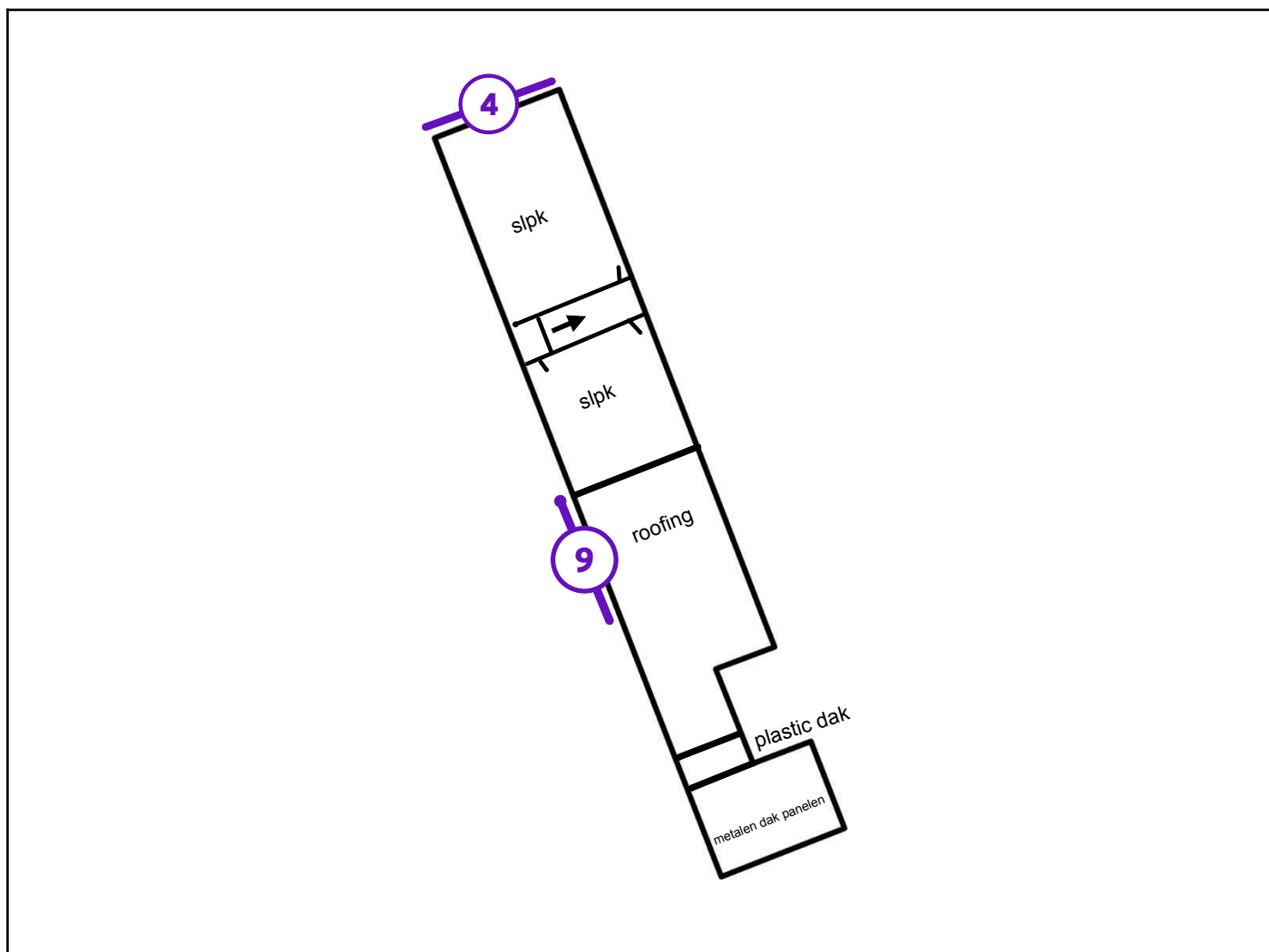

Legende van plan 1.6: 1ste verdiep plan

Beschrijving	Type	Actie
4. Tegels	Advies	-
9. Crepi buren	Advies	-

Plan 1.7: 1ste verdiep plan

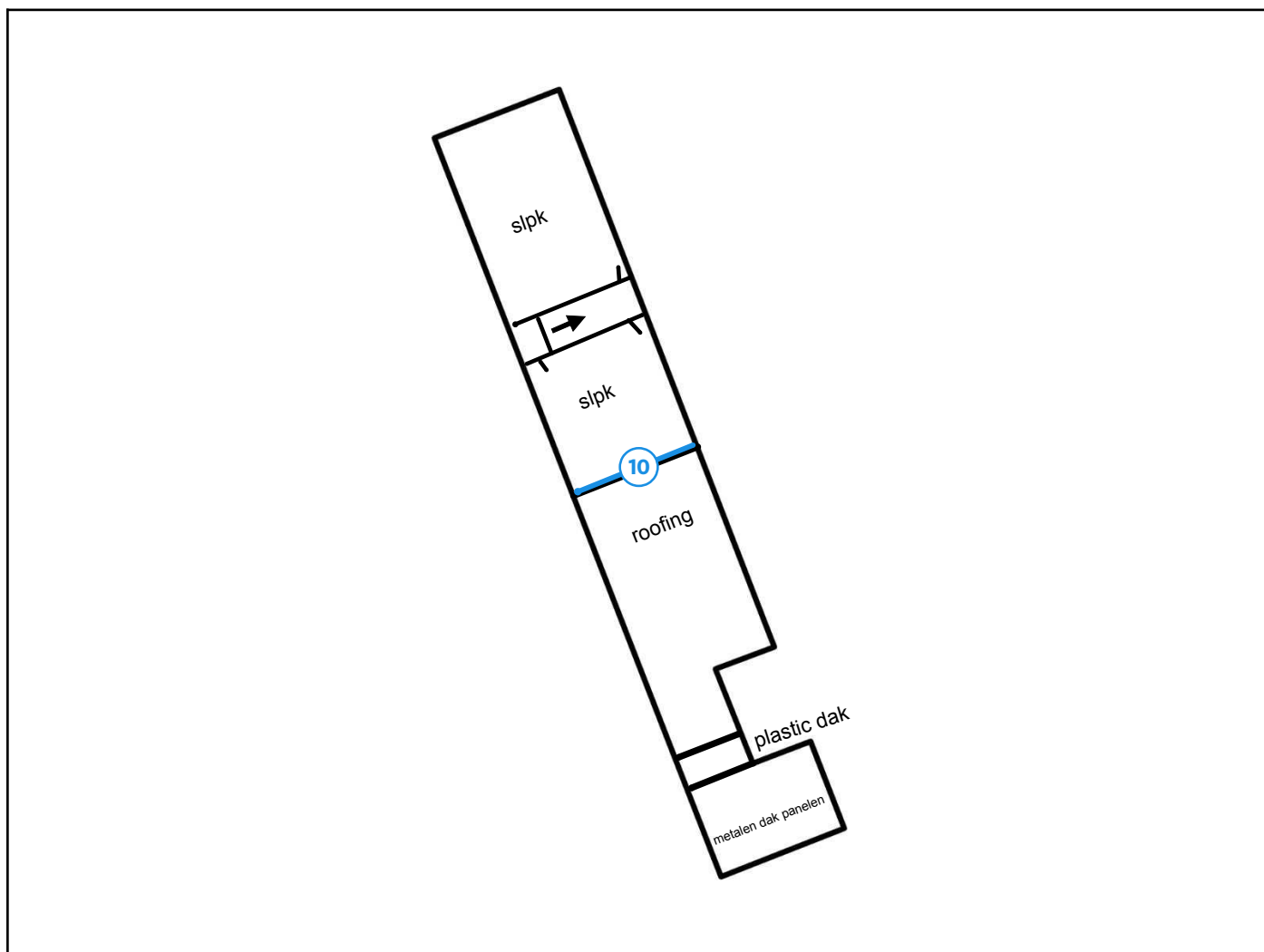

Legende van plan 1.7: 1ste verdiep plan

Beschrijving	Type	Actie
10. Leien gevel + tuin muur	Geen asbest	-

Plan 1.8: 1ste verdiep plan

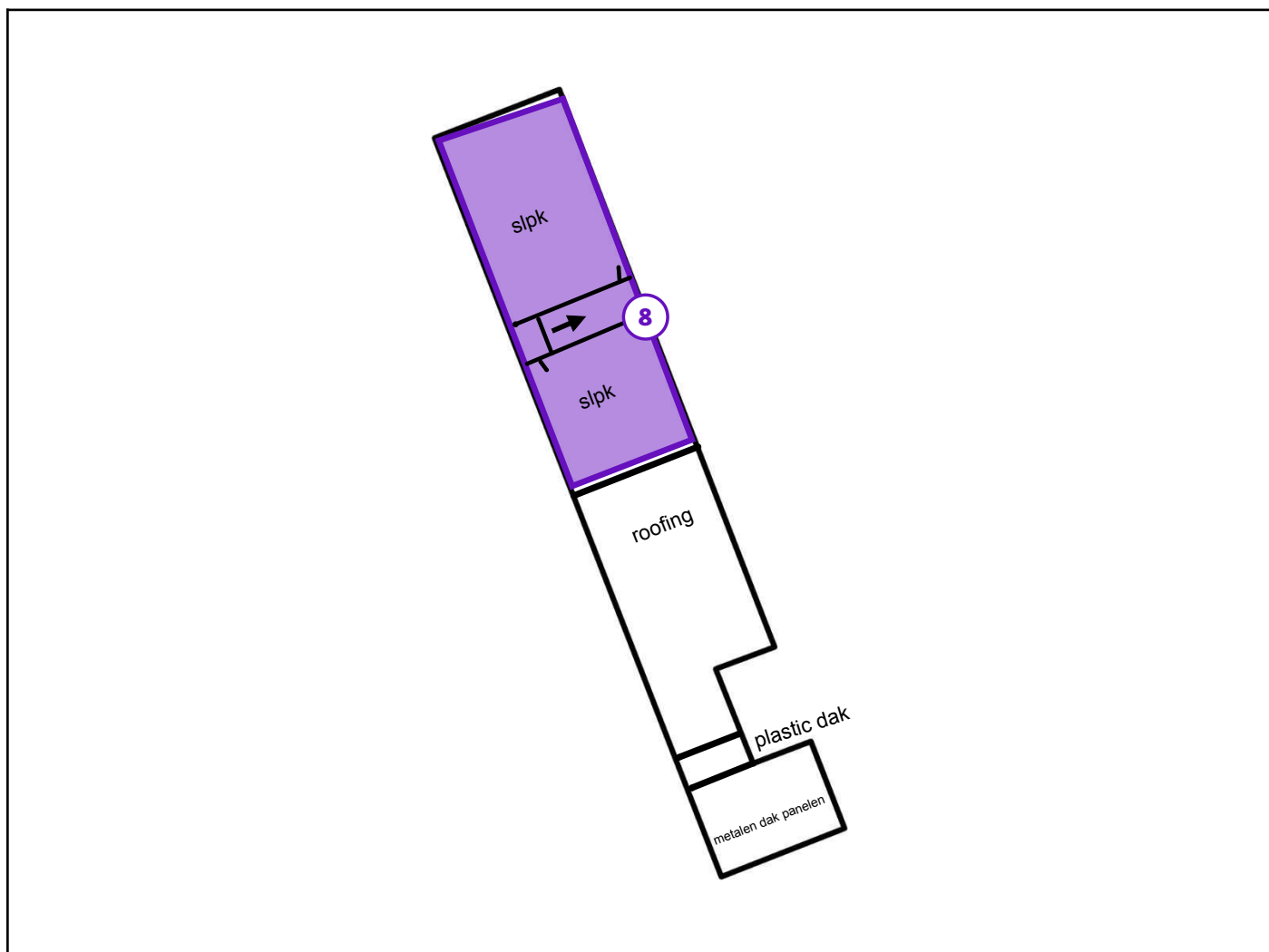

Legende van plan 1.8: 1ste verdiep plan

Beschrijving	Type	Actie
8. Valse plafonds	Advies	-

Plan 1.9: 1ste verdiep plan

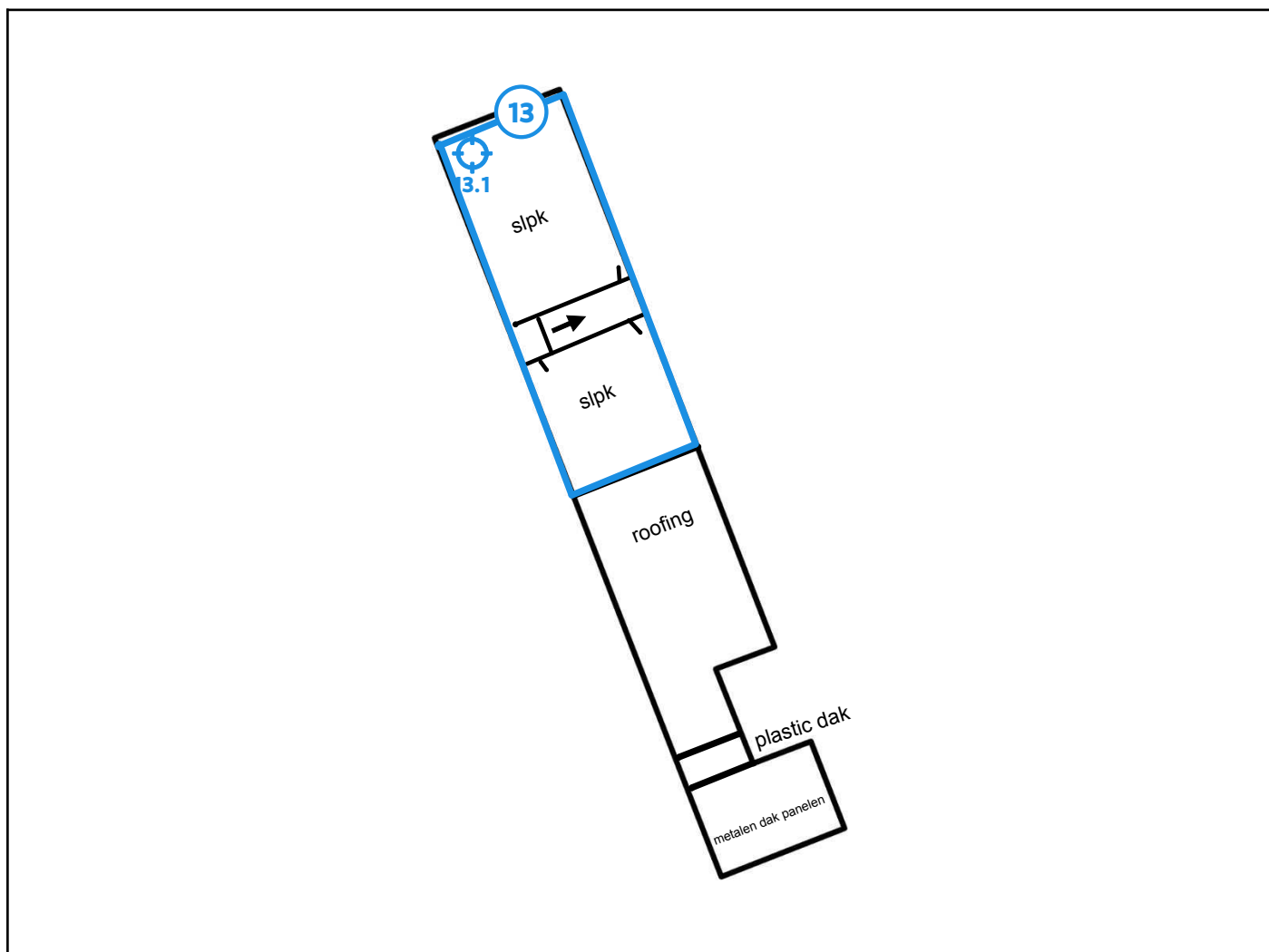

Legende van plan 1.9: 1ste verdiep plan

Beschrijving	Type	Actie
13. Wandpleister	Geen asbest	-
13.1 Code: 1. Wandpleister	Mengmonster	-

Plan 1.10: 1ste verdiep plan

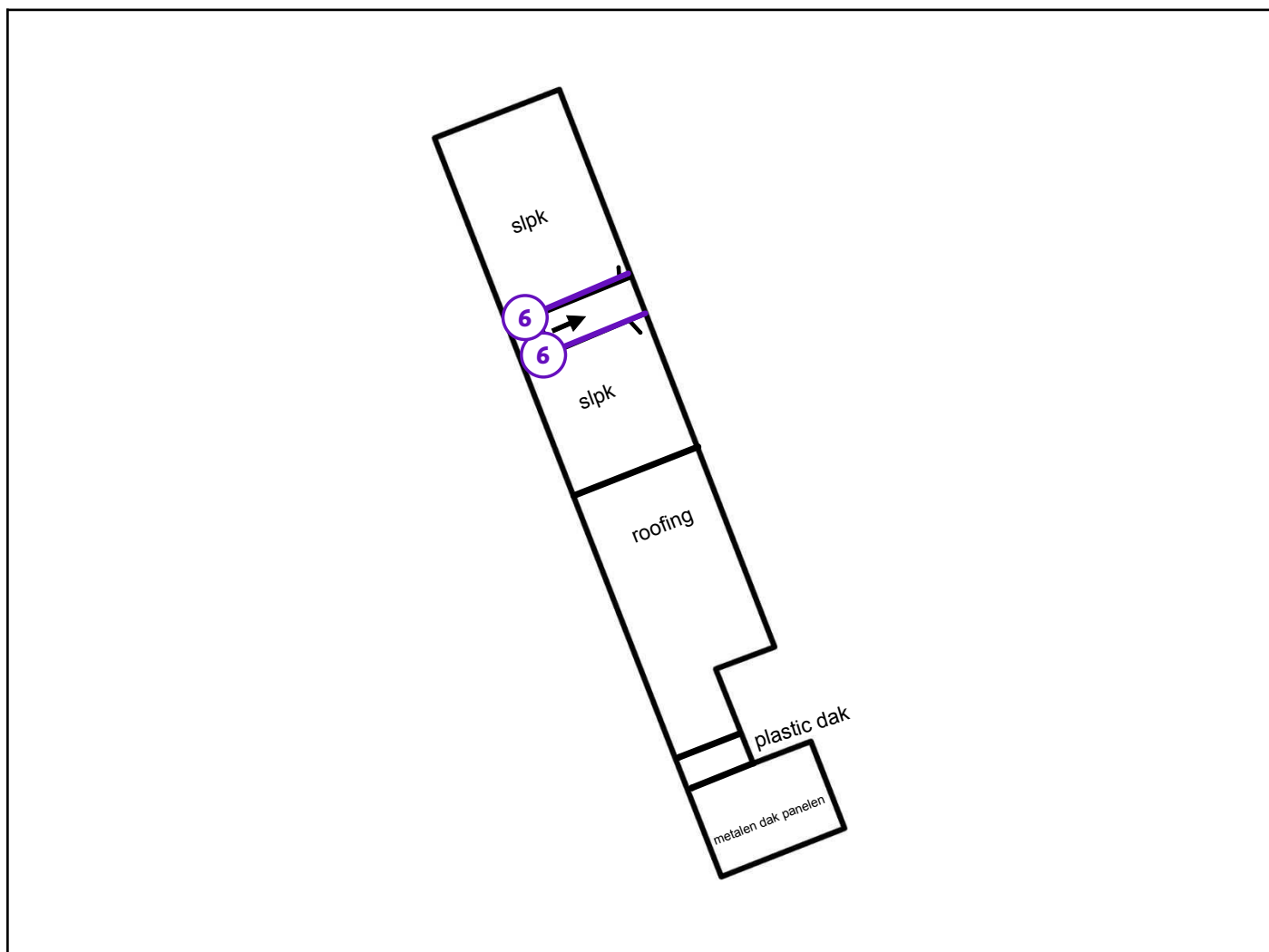

Legende van plan 1.10: 1ste verdiep plan

Beschrijving	Type	Actie
6. Valse wanden	Advies	-

Plan 1.11: 1ste verdiep plan

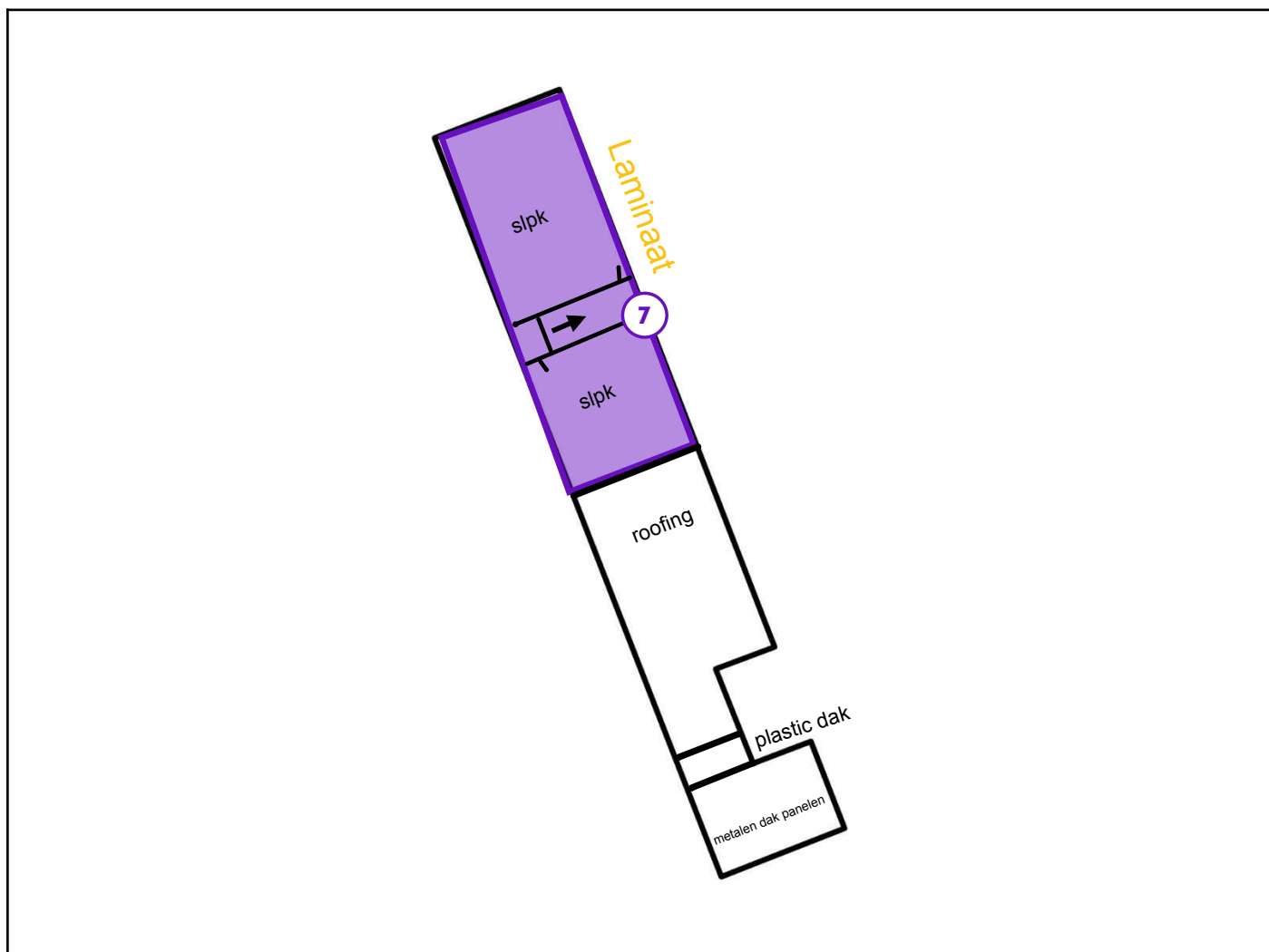

Legende van plan 1.11: 1ste verdiep plan

Beschrijving	Type	Actie
7. Vloerbekleding	Advies	-

Plan 1.12: zolder plan

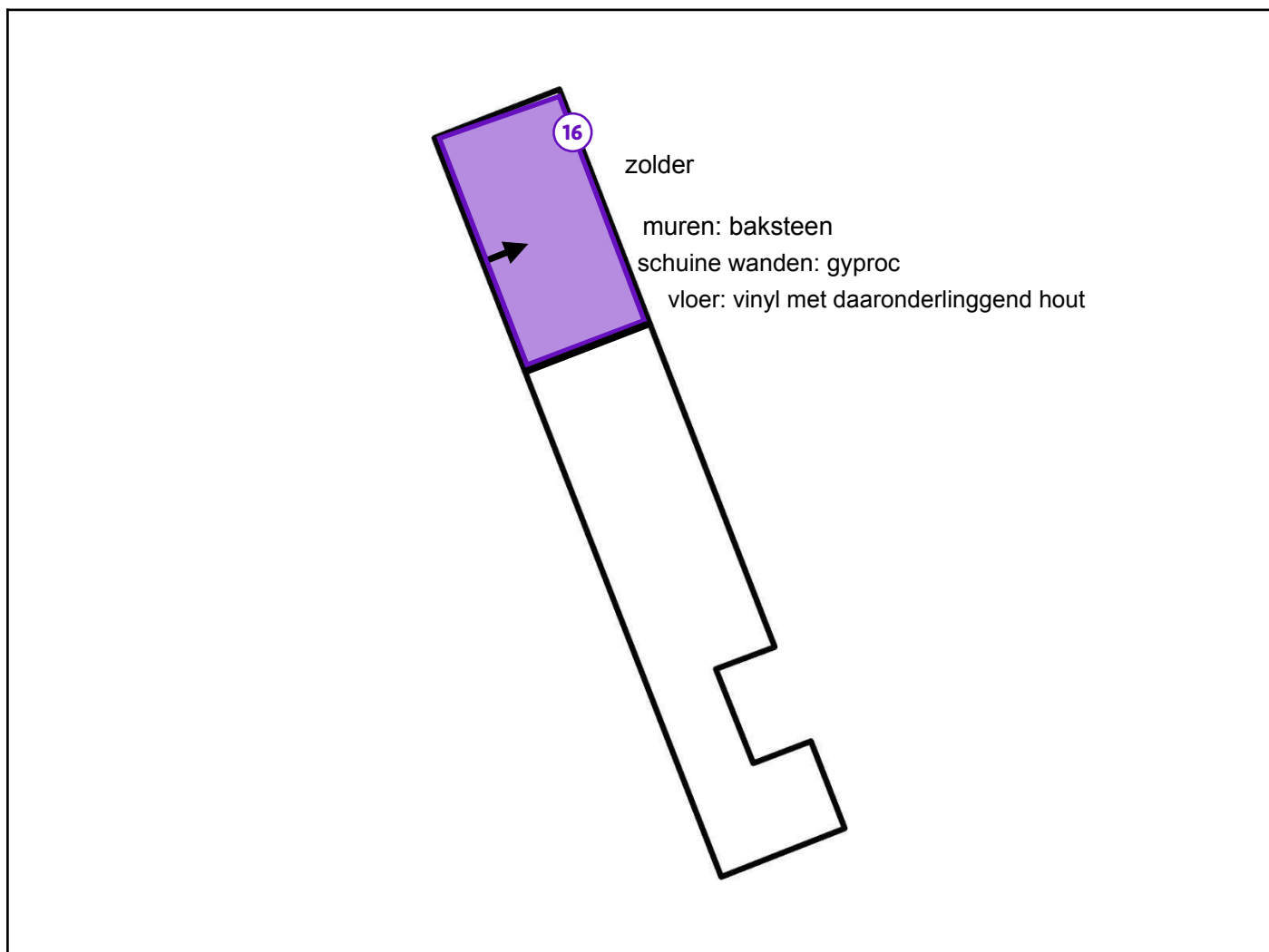

Legende van plan 1.12: zolder plan

Beschrijving	Type	Actie
16. Onderdak hoofddak woning	Overige ruimte of materiaal	-

Plan 1.13: zolder plan

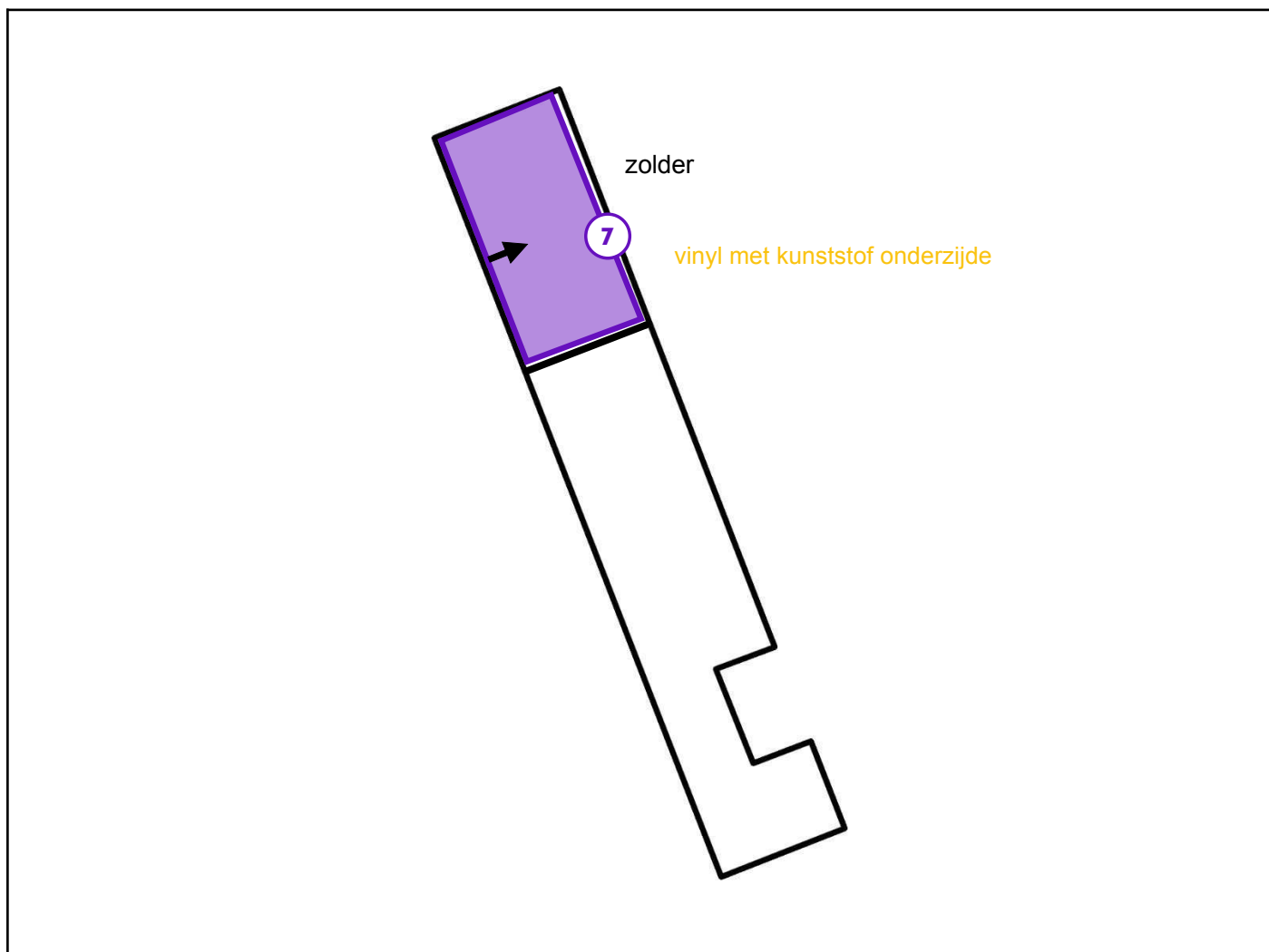

Legende van plan 1.13: zolder plan

Beschrijving	Type	Actie
7. Vloerbekleding	Advies	-

Plan 1.14: ruimte boven living plan

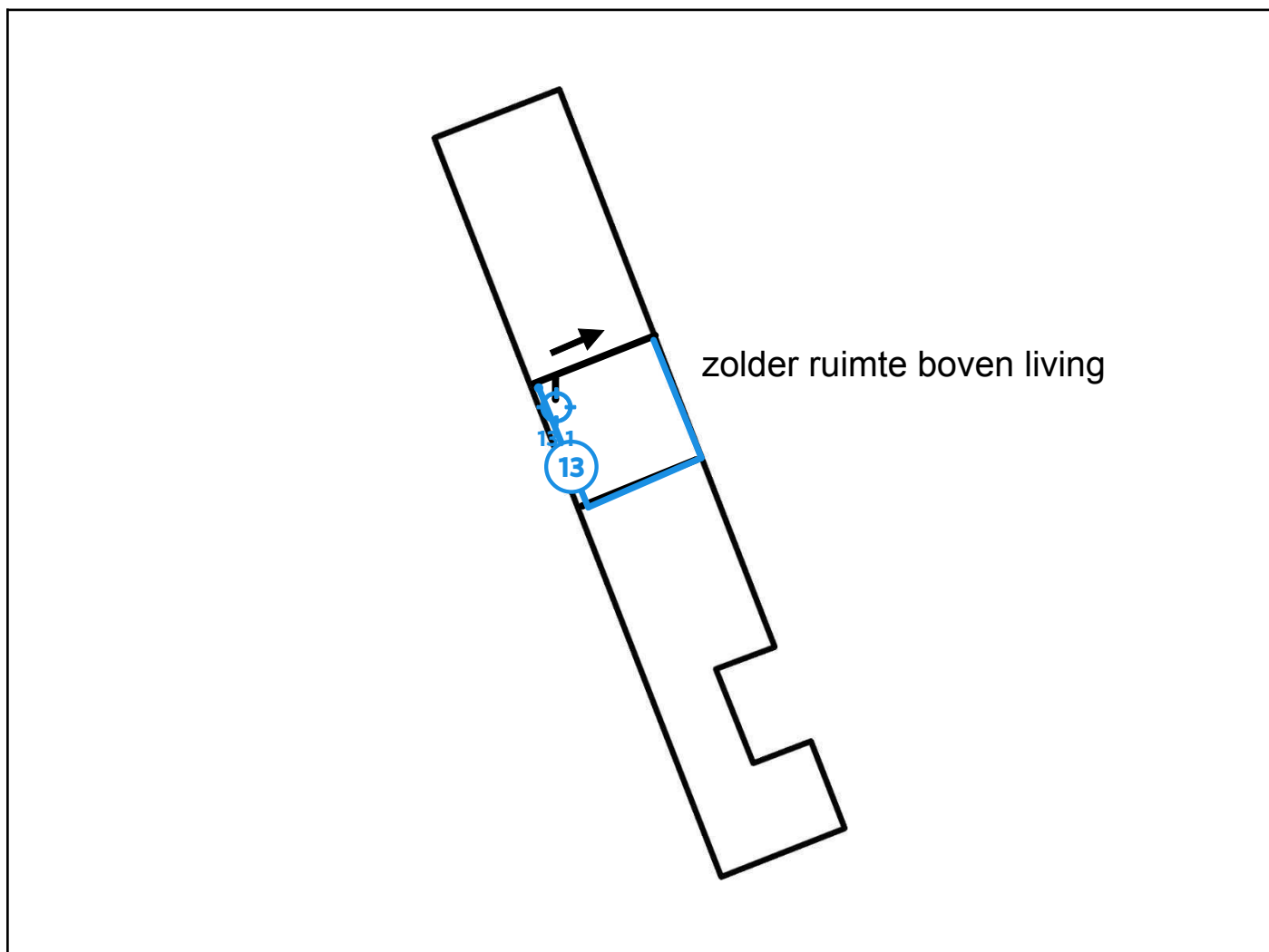

Legende van plan 1.14: ruimte boven living plan

Beschrijving	Type	Actie
13. Wandpleister	Geen asbest	-
13.1 Code: 1. Wandpleister	Mengmonster	-

Plan 1.15: ruimte boven living plan

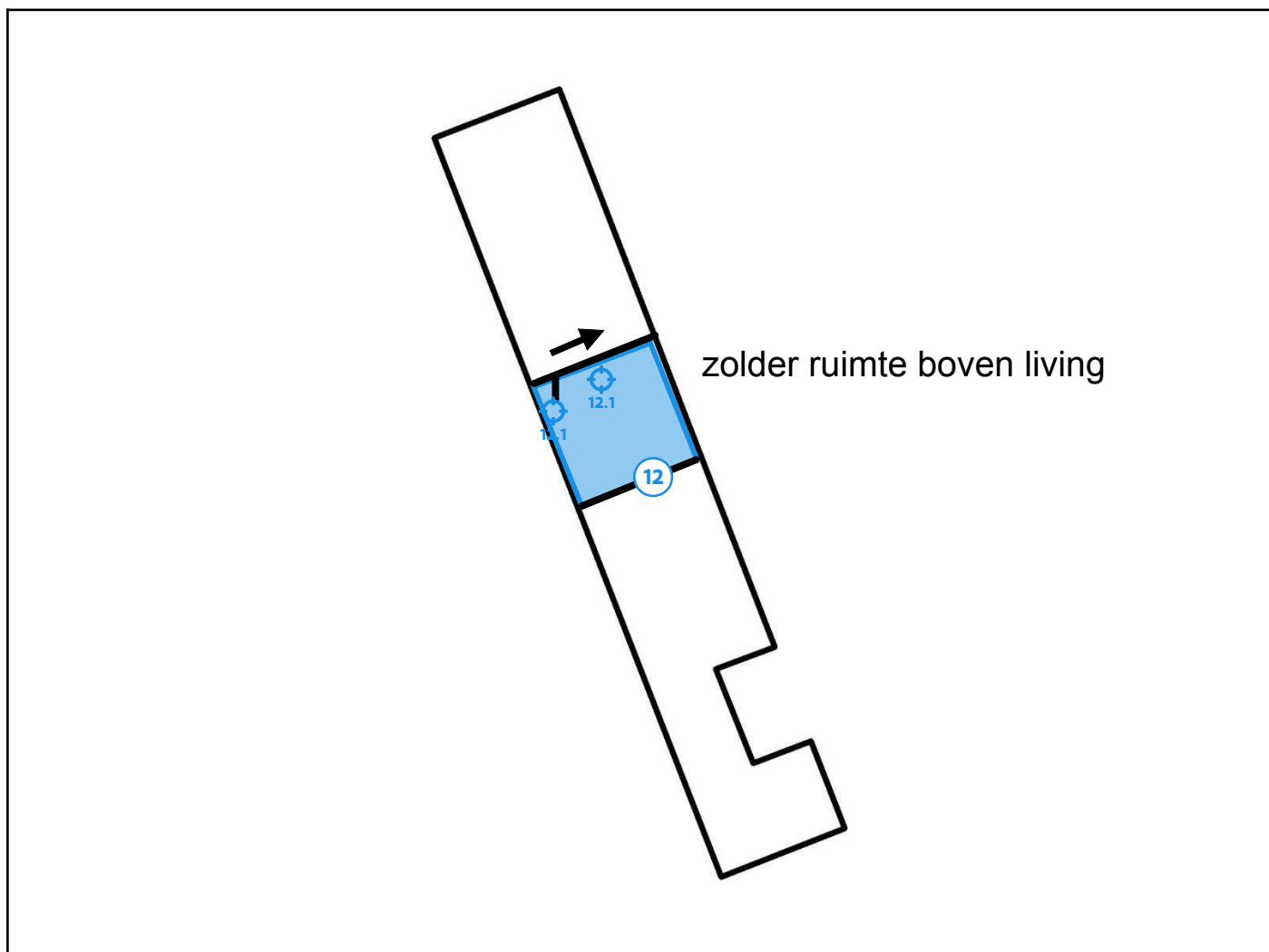

Legende van plan 1.15: ruimte boven living plan

Beschrijving	Type	Actie
12. Plafondpleister woning	Geen asbest	-
12.1 Code: 5. Plafondpleister	Mengmonster	-

Plan 1.16: kelder plan

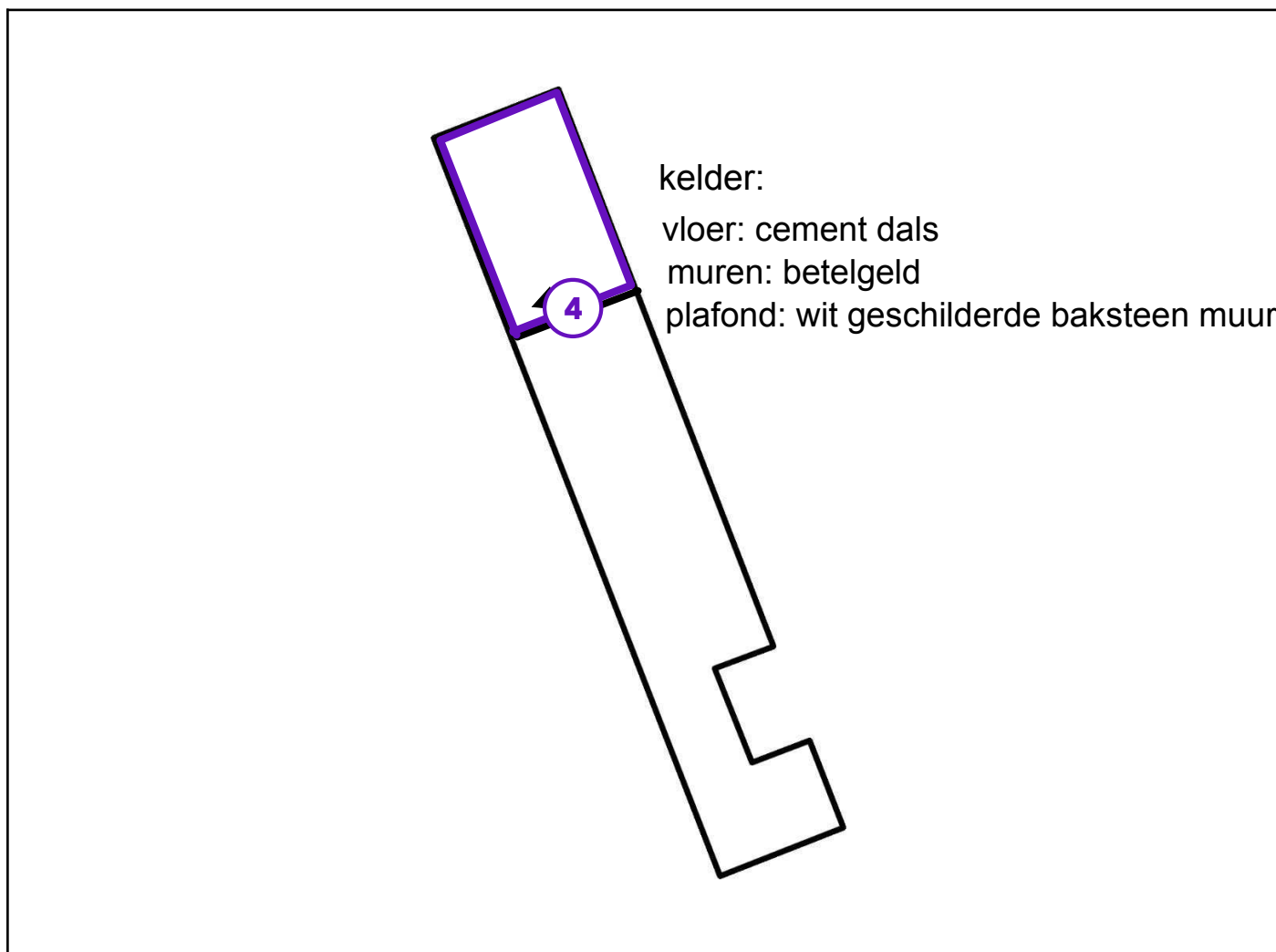

Legende van plan 1.16: kelder plan

Beschrijving	Type	Actie
4. Tegels	Advies	-

Plan 1.17: kelder plan

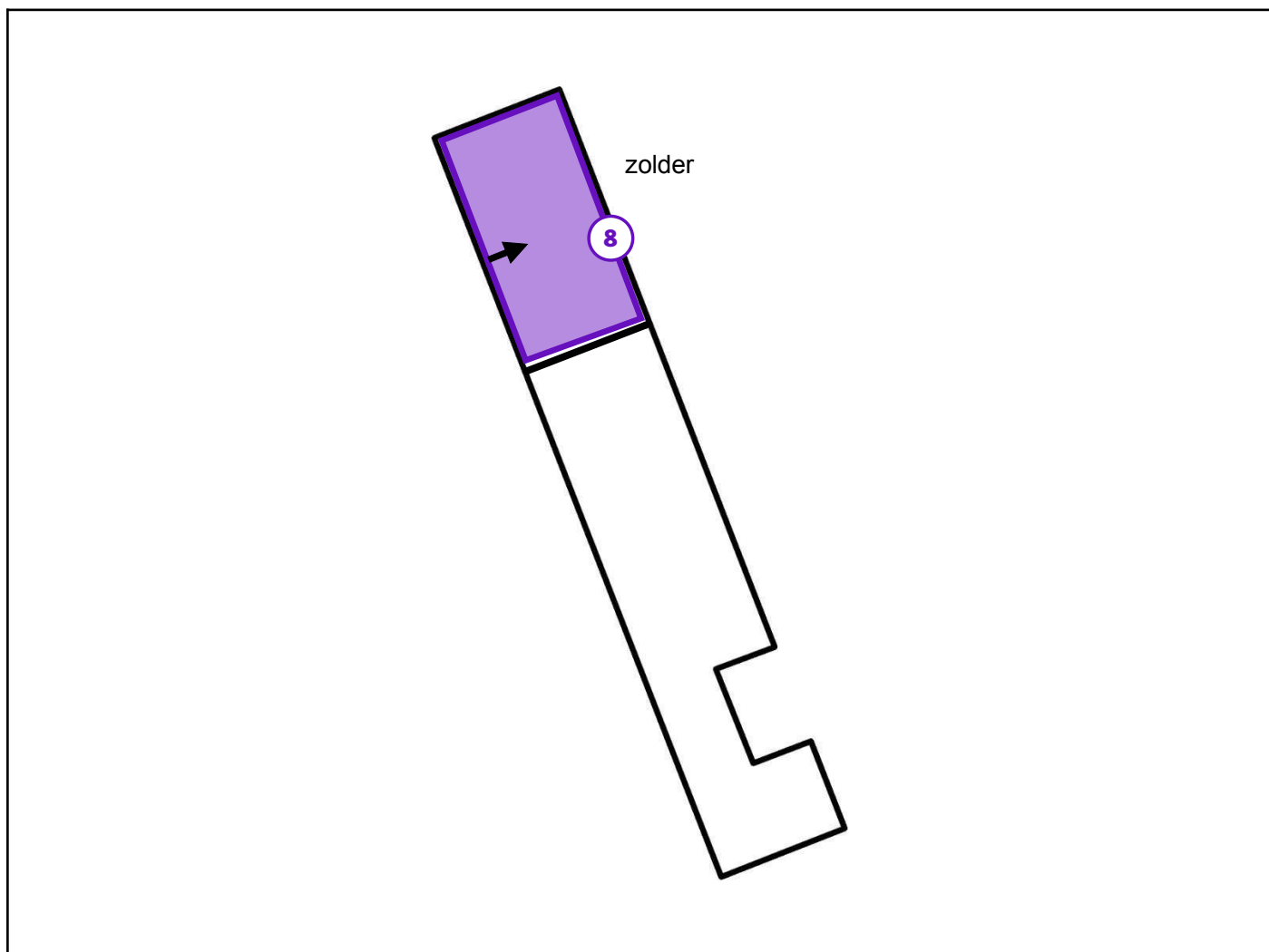

Legende van plan 1.17: kelder plan

Beschrijving	Type	Actie
8. Valse plafonds	Advies	-

Plan 1.18: Dak plan

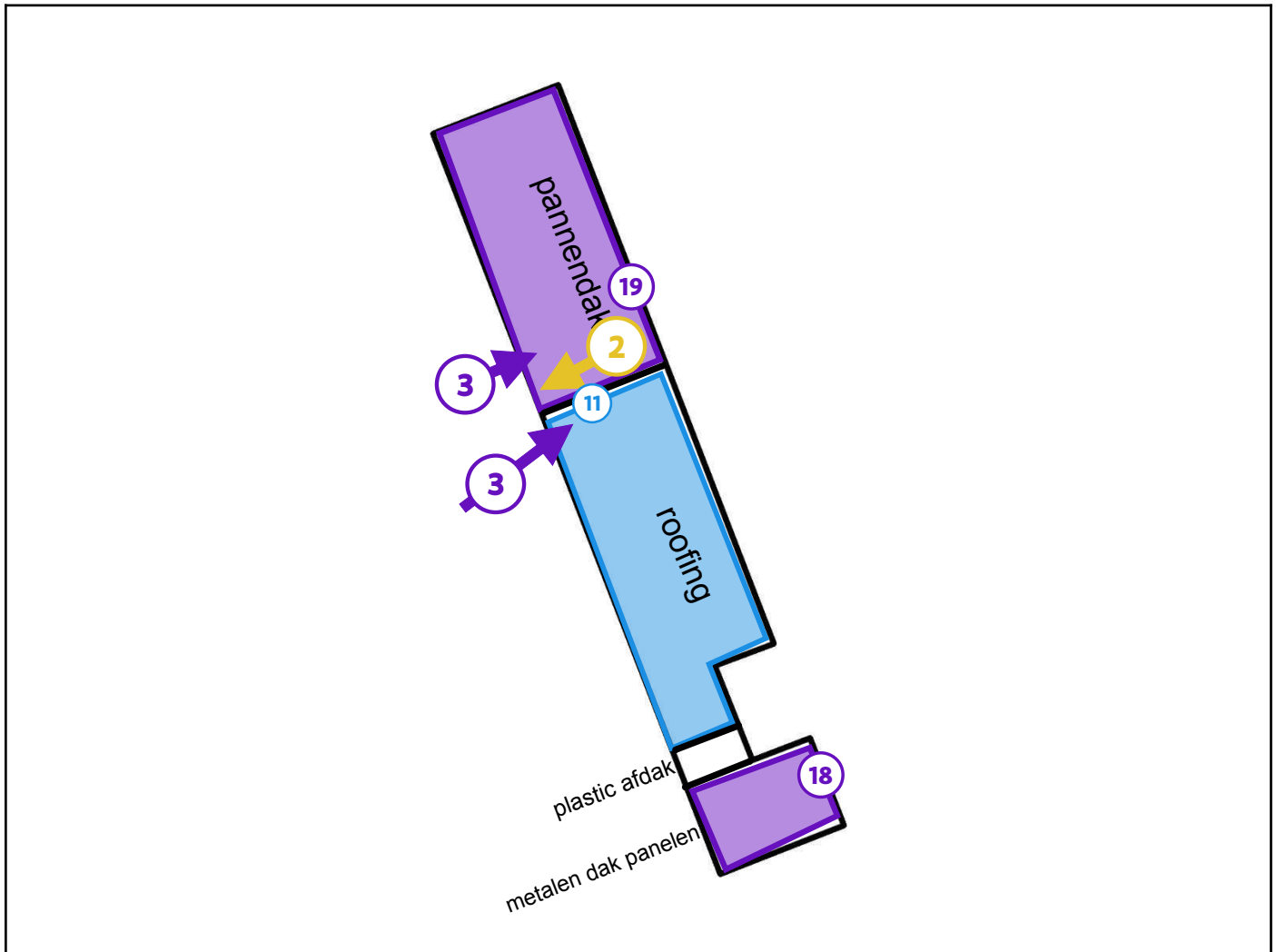

Legende van plan 1.18: Dak plan

Beschrijving	Type	Actie
2. cementering schouw	Asbestmateriaal	Zorgvuldig beheren
3. Schouwen	Beperking	-
11. Roofing plat dak woning	Geen asbest	-
18. Metalen dak panelen berging	Overige ruimte of materiaal	-
19. Pannendak hoofdwoning	Overige ruimte of materiaal	-

Zone 2: leien aan tuin muur

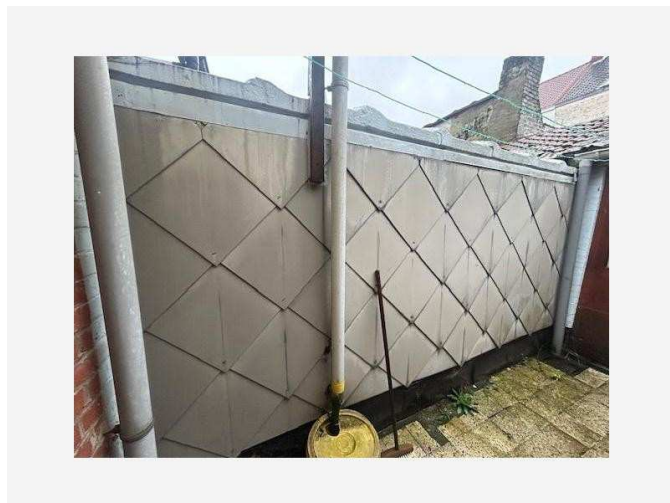

Tijdens de inspectie vastgesteld:

- 0 Asbestmaterialen
- 0 Beperkingen
- 0 Uitsluitingen
- 0 Roerende goederen
- 0 Puin, steenslag, (water)bodem
- 0 Adviezen
- 1 Geen asbest**

Plan 2.1: tuin muur plan

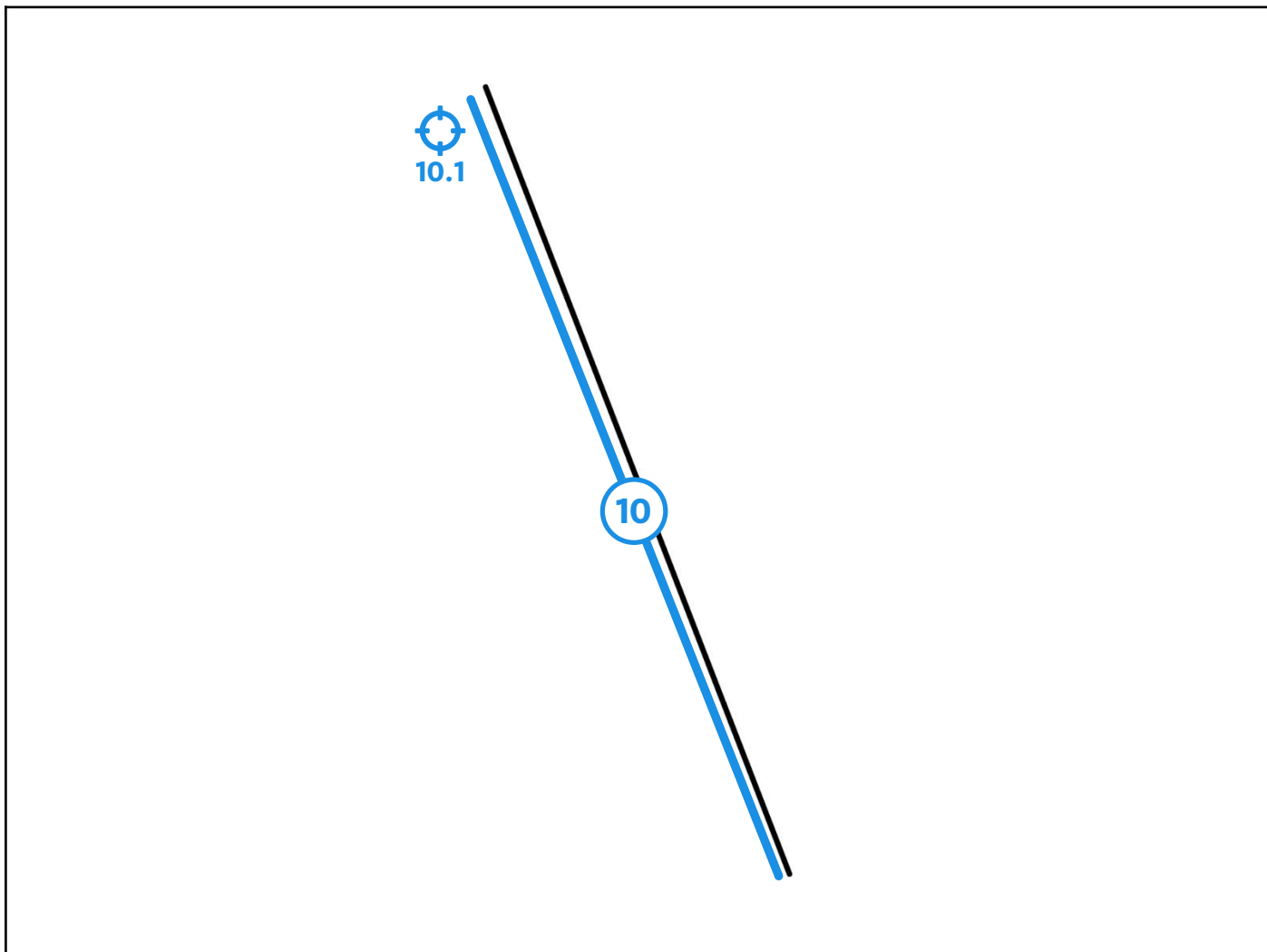

Legende van plan 2.1: tuin muur plan

Beschrijving	Type	Actie
10. Leien gevel + tuin muur	Geen asbest	-
10.1 Code: 3. Leien	Puntmonster	-

Zone 3: tuin muur op plat dak



Tijdens de inspectie vastgesteld:

- 0 Asbestmaterialen
- 0 Beperkingen
- 0 Uitsluitingen
- 0 Roerende goederen
- 0 Puin, steenslag, (water)bodem
- 0 Adviezen
- 1 Geen asbest**

Plan 3.1: tuin muur op plat dak plan

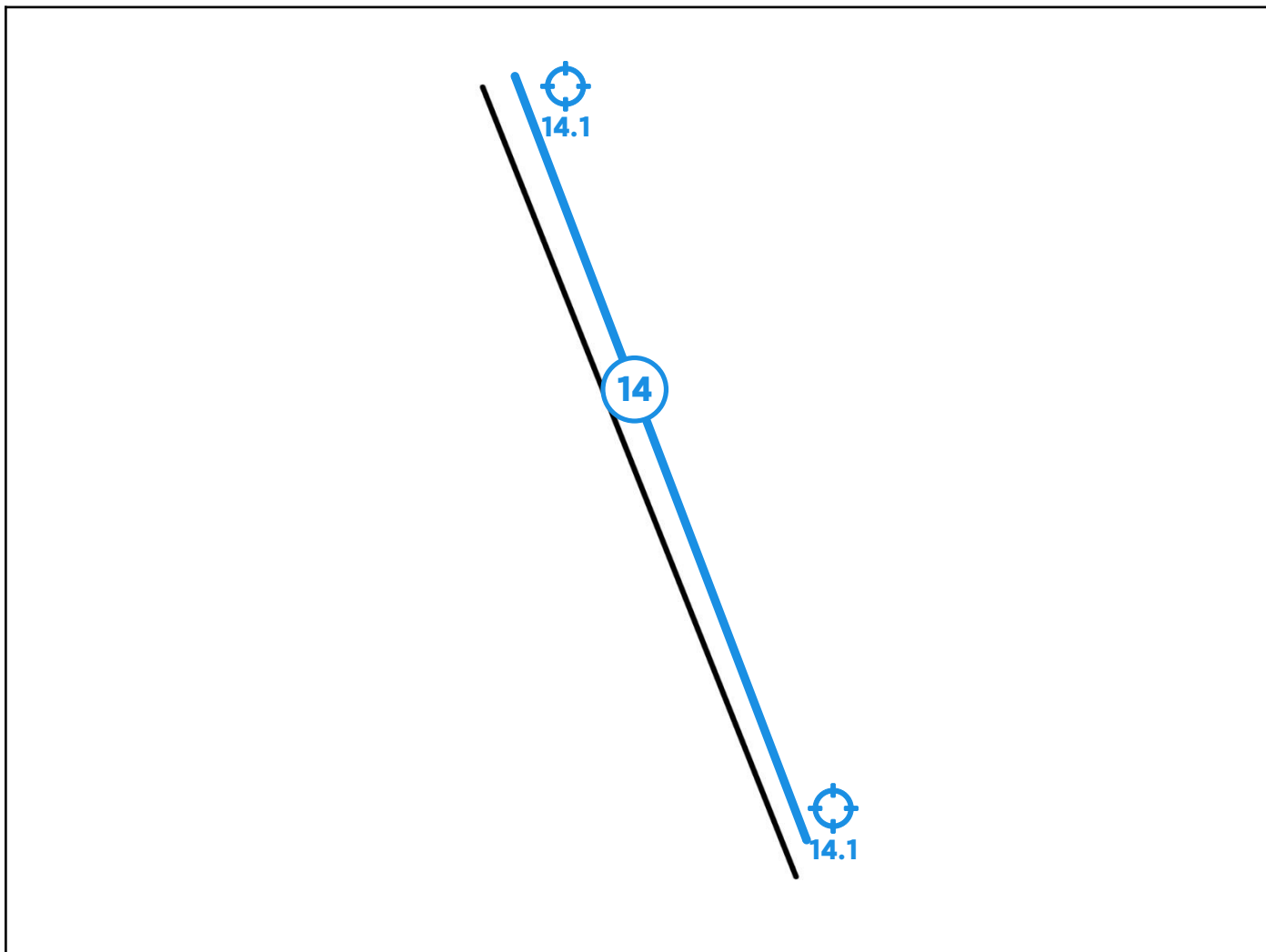

Legende van plan 3.1: tuin muur op plat dak plan

Beschrijving	Type	Actie
14. Cementering muur plat dak	Geen asbest	-
14.1 Code: 4. Cementering muur	Mengmonster	-

Asbestmaterialen



Overzichtsfoto



Detailfoto

Conclusie

Actie

Het asbestmateriaal valt onder de mijlpaal van 2040.

Hoe zorgt u voor een asbestveilige toestand?

Zorgvuldig beheren

Advies van de asbestdeskundige

Te nemen maatregelen

- Zorg voor een veilig beheer. Vermijd het beschadigen van het asbestmateriaal. Controleer de toestand jaarlijks op wijzigingen.
- Voer bijkomende staalname(s) uit.

Voorstel van verwijderingsmethode

- Eenvoudige handelingen: mag via doe-het-zelf of door werknemer(s) met opleidingsattest eenvoudige handelingen
Indien u ervoor kiest om de toepassing te verwijderen via eenvoudige handelingen zorg er dan voor:
 - dat u zich goed informeert op www.asbestinfo.be
 - U zich beschermt met de FFP3-mondmasker, wegwercoverall klasse 3 type 5-6 , wegwerphandschoenen en afspoelbaar schoeisel.
 - er geen minderjarigen of derden aanwezig zijn,
 - u het materiaal fixeert (water) of fixeermiddel om het asbestmateriaal eerst te fixeren;

- u beschikt over PE-folie en zakken om loskomende deeltjes en afval op te vangen en te verpakken
- u weet hoe u het asbestmateriaal veilig kan demonteren zonder stof of breuken,
- u beschikt over natte doeken om eventuele resten en stof weg te nemen.

Deze toepassing is een hecht gebonden toepassing en de tablet kan worden verwijderd zonder te breken of te beschadigen.

Dit kan via doe-het-zelf of door werknemer(s) met opleidingsattest eenvoudige handelingen. Zorg zeker voor het dragen van de nodige beschermingsmiddelen (mondmasker ffp3, handschoenen, wegwerpoverall klasse 3 type 5-6) Fixeer het plaatmateriaal en bedek de ondergrond met PE- folie. Maak de toepassing los met handgereedschap (gebruik geen snel draaiend gereedschap) en verwijder het asbesthoudende materiaal in zijn geheel zonder te breken of te beschadigen.

Reinig nadien de draagstructuur met vochtige doeken.

Verpak het asbestafval zorgvuldig in asbestafvalzakken en breng deze weg naar het containerpark of een geregistreerde asbestinzamelaar.

Bekijk ook volgende links : <https://ovam.vlaanderen.be/wie-mag-wat-verwijderen>
<https://ovam.vlaanderen.be/voorzorgsmaatregelen-bij-asbestverwijdering>

<https://ovam.vlaanderen.be/asbestafval-afvoeren>

De methodiek verwijderingsmethododes worden achteraan in het attest verder toegelicht.

Terug te vinden op volgend plan

Zone 1: woning + berging

- Plan 1.1: gelijkvloers plan

Detailinformatie

Risicobeoordeling

Eindbeoordeling materiaalrisico	Laag materiaalrisico en/of verlaagde kans op vezelvrijgave
---------------------------------	--

Berekening materiaalrisico

Gebondenheid	Categorie 1: hechtgebonden in oorsprong
Asbestsoort (vezeltype)	Alleen chrysotiel
Asbestconcentratie	Laag (< 50%)
Afschermingsgraad van het gehele materiaal	Geheel of deels (ook) vrij aan de binnenlucht
Toestand van het materiaal	Licht beschadigd, licht verweerd. Intact calciumsilicaatmateriaal of categorie III 'gebondenheid'

Technische gegevens

Beschrijving	Masal vensterbank binnen
Omgeving	Binnen
Primaire drager	Wandopening verticaal (raam, deur, ...)
Asbestmateriaal	Plaat, paneel, tablet - Type Massal
Bindmiddel van asbestmateriaal	Cement
Gebondenheid op basis van bindmiddel	Hecht
Hoeveelheid (oppervlakte - dikte - aantal)	<ul style="list-style-type: none">• 0,50 m² - 2,00 cm - 1 stuk
Totaal volume	0,01 m ³
Eenvoudig bereikbaar	Ja
Bevestigingswijze	<ul style="list-style-type: none">• Geklemd• Verlijmd, ingegoten, versmeerd
Identificatiemethode	De asbestdeskundige beoordeelt het materiaal als asbesthoudend, en dit zonder monsternamen.
Destructieve handeling voor identificatie	Nee
Opmerking	<p>In de badkamer is er een vensterbank aanwezig van het type massal.</p> <p>Deze vensterbank is asbestverdacht.</p> <p>De hoeveelheid is een inschatting, hieraan kunnen geen rechten worden ontleend.</p>

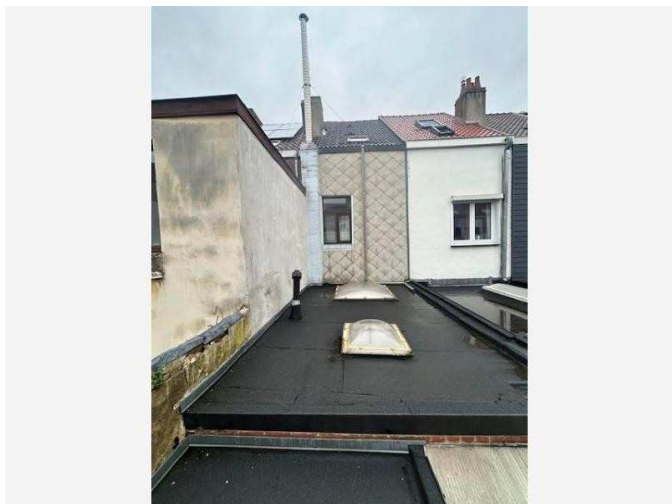

Overzichtsfoto

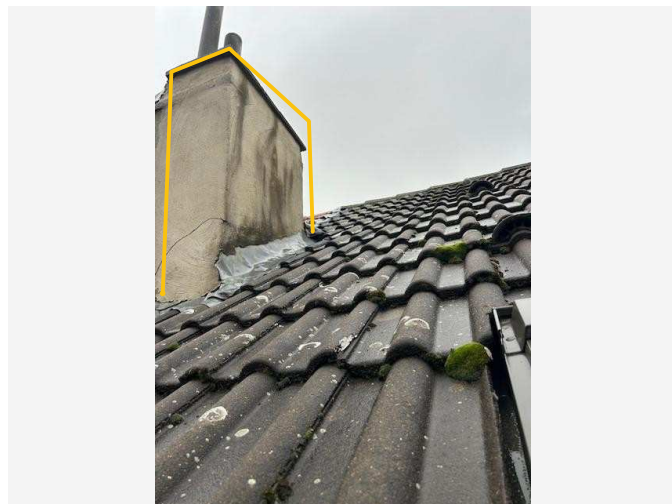

Detailfoto

Conclusie

Actie

Het asbestmateriaal valt onder de mijlpaal van 2040.

Hoe zorgt u voor een asbestveilige toestand?

Zorgvuldig beheren

Advies van de asbestdeskundige

Te nemen maatregelen

- Zorg voor een veilig beheer. Vermijd het beschadigen van het asbestmateriaal. Controleer de toestand jaarlijks op wijzigingen.
- Voer bijkomende staalname(s) uit.

Voorstel van verwijderingsmethode

- Eenvoudige handelingen: enkel door erkend asbestverwijderaar
Indien uit labo analyse blijkt dat de toepassing asbesthoudend is moet er beroep worden gedaan op een erkend asbestverwijderaar. Om deze toepassing te laten verwijderen onder de nodige voorzorgs en veiligheidsmaatregelen aangezien er bij de verwijdering hiervan teveel stofvezels kunnen vrijkomen. De erkende asbestverwijderaar zal zijn verwijderingsmethodiek toelichten in zijn plan van aanpak. Zie methodiek verwijderings methodes achteraan in het attest

Terug te vinden op volgend plan

Zone 1: woning + berging

- Plan 1.18: Dak plan

Detailinformatie

Activiteiten in een normaal gebruik die aanleiding kunnen geven tot blootstellingsrisico's

blootstellingsrisico's Zorg ervoor dat de toepassing niet beschadigd wordt. Voer bij werken aan de schouw, verdere staalnames uit om uit te sluiten van asbest

Risicobeoordeling

Eindbeoordeling materiaalrisico	Laag materiaalrisico en/of verlaagde kans op vezelvrijgave
---------------------------------	--

Berekening materiaalrisico

Gebondenheid	Categorie 1: hechtgebonden in oorsprong
Asbestsoort (vezeltype)	Crocidoliet aanwezig
Asbestconcentratie	Laag (< 50%)
Afschermingsgraad van het gehele materiaal	Geheel of deels vrij aan de buitenlucht
Toestand van het materiaal	Licht beschadigd, licht verweerd. Intact calciumsilicaatmateriaal of categorie III 'gebondenheid'

Technische gegevens

Beschrijving	cementering schouw
Omgeving	Buiten
Primaire drager	HVAC infrastructuur en uitrusting
Asbestmateriaal	In-situ afwerkingslagen - Crepi
Bindmiddel van asbestmateriaal	Cement
Gebondenheid op basis van bindmiddel	Hecht
Hoeveelheid (gewicht - aantal)	<ul style="list-style-type: none">• 15,00 kg - 1 stuk
Totaal gewicht	15,00 kg
Eenvoudig bereikbaar	Ja
Bevestigingswijze	<ul style="list-style-type: none">• Verlijmd, ingegoten, versmeerd
Identificatiemethode	<p>De asbestdeskundige beoordeelt het materiaal als asbestverdacht en dus asbesthoudend, en dit zonder monstername.</p> <p>Motivatie: Er is een onderzoeksbeperking die monstername verhindert; De ruimte of het materiaal bevindt zich hoger dan 3,5 meter vanaf een vaste ondergrond.</p>
Destructieve handeling voor identificatie	Nee
Opmerking	<p>Aan de schouw op het hoofddak is er cementering aanwezig.</p> <p>Er kon visueel worden vastgesteld dat de schouwen aan de buitenzijde gecementeerd zijn. Deze konden niet veilig worden bemonsterd wegens de hoogtebeperking. Mogelijks zou deze cementering asbesthoudend kunnen zijn. Verder te onderzoeken bij ev. werken of verwijdering hiervan. De hoeveelheid is een inschatting, hieraan kunnen geen rechten worden ontleend.</p>

Beperkingen

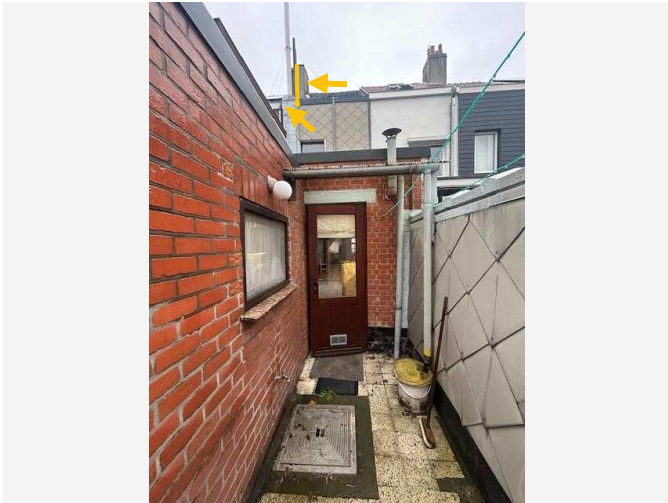

Situeringfoto

Conclusie

Tijdelijke beperking

Reden: Het te onderzoeken materiaal situeert zich hoger dan 3,50 m te rekenen vanaf een veilige ondergrond

Uitleg van de asbestdeskundige: Op het hoofddak van de woning is er een schouw aanwezig.

De linker helft met de asbest buizen (wanneer u vanuit de tuin naar het dak kijkt) behoort toe aan de linkse bureu.

De rechtste helft van de schouw behoort toe aan de inspectielocatie. Hierbij is de schouw afgedekt. De schouw staat niet meer in verbinding met een toestel of toepassing.

De gemetste schouw + metalen rookgaskanaal op het dak van de roofing is niet verdacht. Deze schouw staat in verbinding met de kachel in de living.

Er was geen verder inspectie mogelijk naar de binnenzijde van de schouw. Mogelijks zijn hier nog asbesthoudende materialen aanwezig.

Aangeraden verder te onderzoeken bij ev. werken of verwijdering hiervan.

Terug te vinden op volgend plan

Zone 1: woning + berging

- Plan 1.18: Dak plan

Adviezen

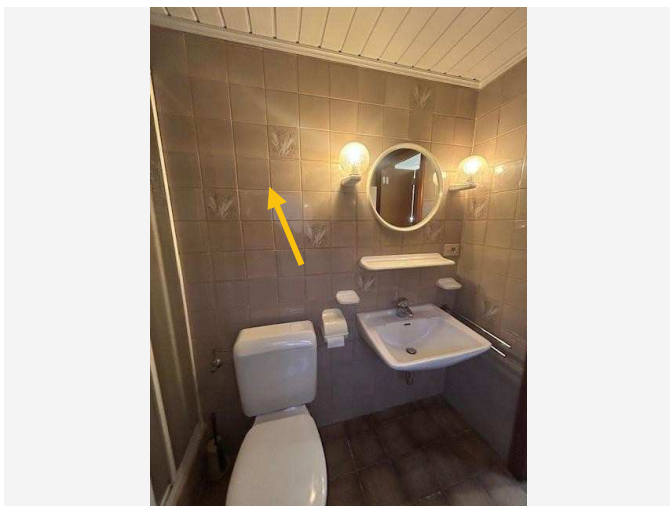

Situeringfoto

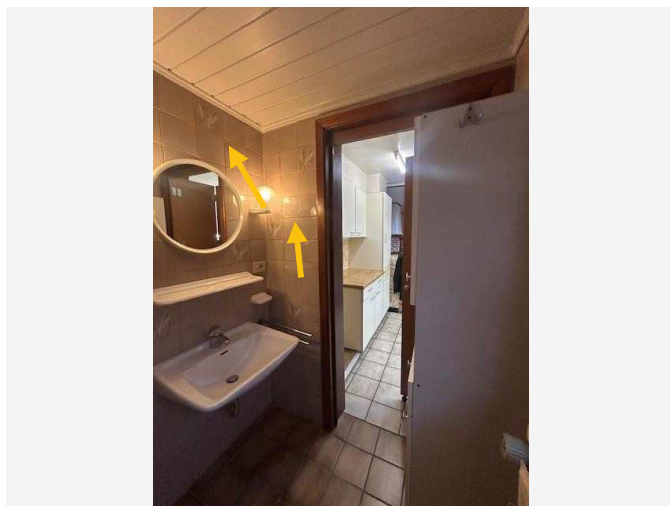

Detailfoto

Informatie over een niet-asbestverdacht materiaal

Deze tegels zijn niet asbest verdacht. Er was geen verdere inspectie mogelijk naar achterliggende materialen, aangezien de tegels in perfecte staat zijn. Let wel op bij ev. werken of verwijdering naar achterliggende materialen zoals bv. tegellijm, deze zou asbesthoudend kunnen zijn. Let ook op met zwarte lijmlagen, deze zouden ook asbesthoudend kunnen zijn. Verder te onderzoeken bij ev. werken of verwijdering hiervan.

Terug te vinden op volgende plannen

Zone 1: woning + berging

- Plan 1.2: gelijkvloers plan
- Plan 1.6: 1ste verdiep plan
- Plan 1.16: kelder plan

Detailinformatie

Basis voor advies	De asbestdeskundige beoordeelt het materiaal als niet-asbestverdacht.
--------------------------	---



Situeringfoto



Detailfoto

Informatie over een niet-asbestverdacht materiaal

In de kachel in de living werden er geen verdachte materialen aangetroffen.

De kachelkoord is niet verdacht. De kachel staat in verbinding met het metalen rookgaskanaal.

Terug te vinden op volgend plan

Zone 1: woning + berging

- Plan 1.1: gelijkvloers plan

Detailinformatie

Basis voor advies	De asbestdeskundige beoordeelt het materiaal als niet-asbestverdacht.
-------------------	---



Situeringfoto



Detailfoto

Informatie over een niet-asbestverdacht materiaal

In de woning zijn er valse wanden aanwezig in gyproc en hout deze zijn niet verdacht. Er was geen verdere analyse mogelijk naar ev. achter liggende materialen in kader van niet destructief onderzoek. Verder te onderzoeken bij ev. werken of verwijdering hiervan.

Terug te vinden op volgende plannen

Zone 1: woning + berging

- Plan 1.2: gelijkvloers plan
- Plan 1.10: 1ste verdiep plan

Detailinformatie

Basis voor advies	De asbestdeskundige beoordeelt het materiaal als niet-asbestverdacht.
-------------------	---

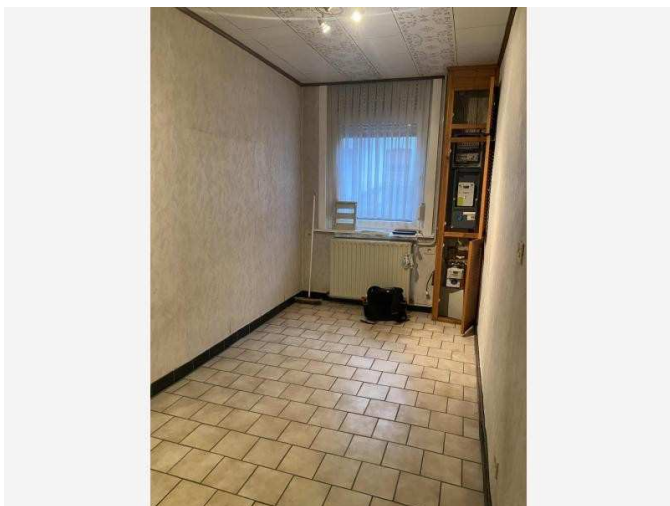

Situeringfoto

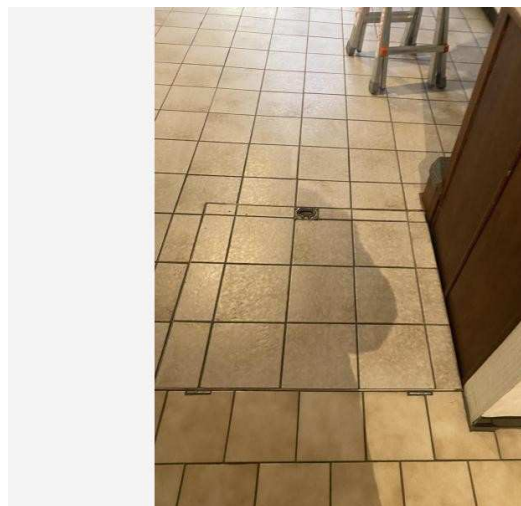

Detailfoto

Informatie over een niet-asbestverdacht materiaal

Gelijkvloers: vloertegel

kelder: cement vloertegel

1ste verdiep: laminaat

2de verdiep: vinyl (kunststof onderzijde = niet verdacht)

Deze materialen zijn niet verdacht. Er was geen verder analyse mogelijk naar ev. onderliggende materialen in kader van niet destructief onderzoek. Verder te onderzoeken bij ev. werken of verwijdering hiervan.

Terug te vinden op volgende plannen

Zone 1: woning + berging

- Plan 1.4: gelijkvloers plan
- Plan 1.11: 1ste verdiep plan
- Plan 1.13: zolder plan

Detailinformatie

Basis voor advies

De asbestdeskundige beoordeelt het materiaal als niet-asbestverdacht.



Situeringfoto

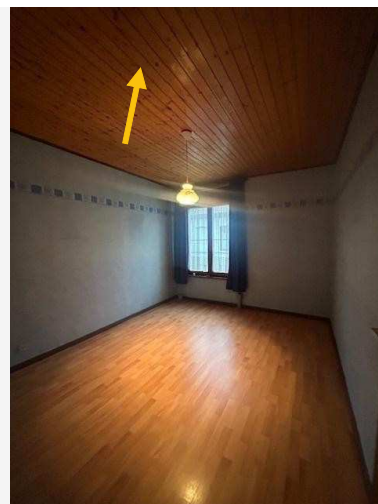

Detailfoto

Informatie over een niet-asbestverdacht materiaal

In de woning zijn er valse plafonds aanwezig. Deze materialen zijn niet verdacht.

Er was geen verdere analyse mogelijk naar ev. achterliggende materialen in kader van niet destructief onderzoek.

Verder te onderzoeken bij ev. werken of verwijdering hiervan.

Terug te vinden op volgende plannen

Zone 1: woning + berging

- Plan 1.3: gelijkvloers plan
- Plan 1.8: 1ste verdiep plan
- Plan 1.17: kelder plan

Detailinformatie

Basis voor advies

De asbestdeskundige beoordeelt het materiaal als niet-asbestverdacht.

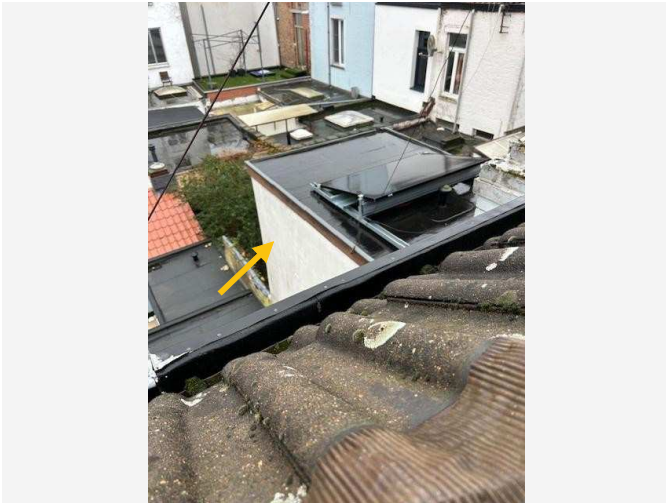

Situeringfoto



Detailfoto

Informatie over een materiaal van een andere eigenaar

Aan de aanbouw van de woning van de buren is Crepi aangebracht. Deze muur behoort niet tot de inspectielocatie.

Terug te vinden op volgend plan

Zone 1: woning + berging

- Plan 1.6: 1ste verdiep plan

Detailinformatie

Basis voor advies	Beoordeling op basis van expertise met een vaststelling door de asbestdeskundige.
Primaire drager	Wand buitenschil

Geen asbest

Fiche 10: Leien gevel + tuin muur

Geen asbest

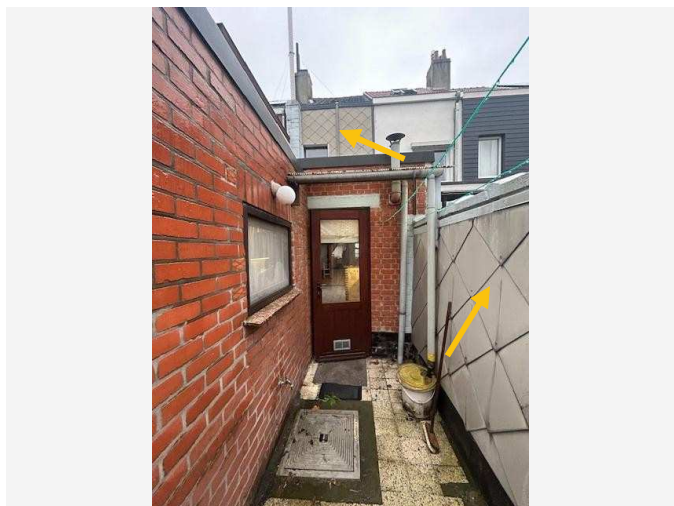

Overzichtsfoto

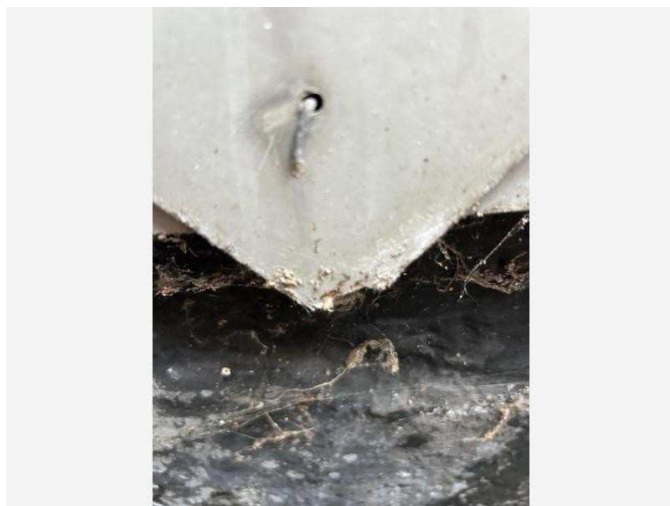

Detailfoto

Conclusie

Geen asbest

Terug te vinden op volgende plannen

Zone 1: woning + berging

- Plan 1.7: 1ste verdiep plan

Zone 2: leien aan tuin muur

- Plan 2.1: tuin muur plan

Detailinformatie

Monstername

#	Type	Referentie	Resultaat
10.1	Puntmonster	3. Leien	Geen asbest

Technische gegevens

Beschrijving	Leien gevel + tuin muur
Omgeving	Buiten
Primaire drager	Wand buitenschil
Bindmiddel van materiaal	Cement
Gebondenheid op basis van bindmiddel	Hecht
Hoeveelheid (oppervlakte - aantal)	• 75,00 m ² - 1 stuk
Totale oppervlakte	75,00 m ²
Identificatiemethode	Een monstername door de asbestdeskundige met laboanalyse door een asbestlabo.
Destructieve handeling voor identificatie	Nee
Opmerking	<p>Aan de achtergevel van de woning en aan de tuinmuur zijn er leien aanwezig.</p> <p>Uit labo analyse is gebleken dat deze leien niet asbesthoudend zijn.</p> <p>De hoeveelheid is een inschatting, hieraan kunnen geen rechten worden ontleend.</p>

Fiche 11: Roofing plat dak woning

Geen asbest

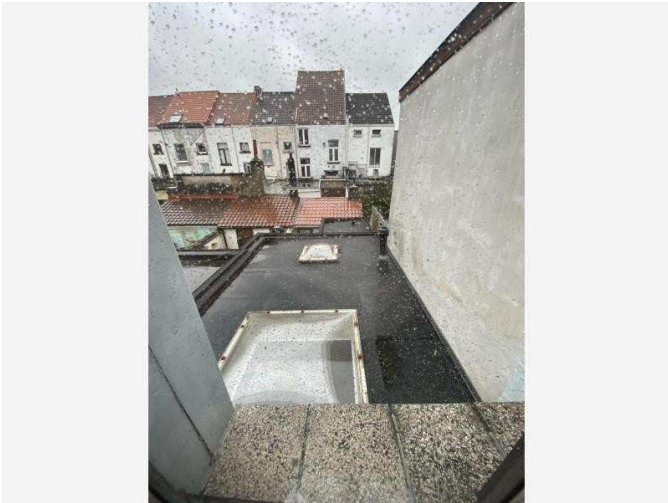

Overzichtsfoto

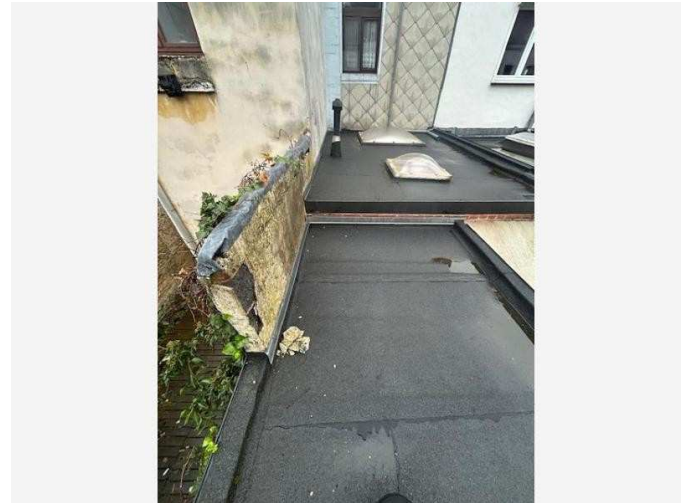

Detailfoto

Conclusie

Geen asbest

Terug te vinden op volgend plan

Zone 1: woning + berging

- Plan 1.18: Dak plan

Detailinformatie

Technische gegevens

Beschrijving	Roofing plat dak woning
Omgeving	Buiten
Primaire drager	Plat dak
Bindmiddel van materiaal	Bitumen (roofing, teer, asfalt)
Gebondenheid op basis van bindmiddel	Hecht
Hoeveelheid (oppervlakte - aantal)	• 30,00 m ² - 1 stuk
Totale oppervlakte	30,00 m ²
Identificatiemethode	De asbestdeskundige gebruikt een bewijsdocument andere dan een bestaande laboanalyse, met bevestiging door vaststelling en expertise en dit zonder monstername.
Destructieve handeling voor identificatie	Nee
Opmerking	<p>Op het platte dak van de woning is de bovenste toplaag in roofing.</p> <p>Deze roofing werd recent aangebracht zie factuur in bijlage.</p> <p>De toplaag is niet verdacht.</p> <p>Mogelijks zijn er nog onderlagen aanwezig, verder te onderzoeken bij ev. werken of verwijdering hiervan.</p>

Fiche 12: Plafondpleister woning

Geen asbest



Overzichtsfoto

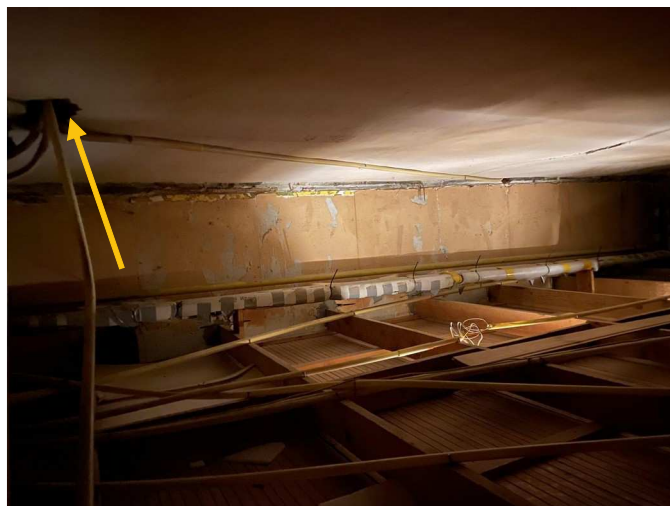

Detailfoto

Conclusie

Geen asbest

Terug te vinden op volgend plan

Zone 1: woning + berging

- Plan 1.15: ruimte boven living plan

Detailinformatie

Monstername

#	Type	Referentie	Resultaat
12.1	Mengmonster	5. Plafondpleister	Geen asbest

Technische gegevens

Beschrijving	Plafondpleister woning
Omgeving	Binnen
Primaire drager	Plafond
Bindmiddel van materiaal	Gips - kalk
Gebondenheid op basis van bindmiddel	Niet-hechtgebonden
Hoeveelheid (oppervlakte - dikte - aantal)	• 12,00 m ² - 0,50 cm - 1 stuk
Totaal volume	0,06 m ³
Identificatiemethode	Een monstername door de asbestdeskundige met laboanalyse door een asbestlabo.
Destructieve handeling voor identificatie	Nee
Opmerking	<p>Volgens het inspectieprotocol is een monstername van het pleisterwerk verplicht om dit te identificeren als niet-asbesthoudend. Locatie staalnames:</p> <ul style="list-style-type: none">- individuele ruimte: plafond living (zichtbaar via luik aan trap)- natte ruimte: vals plafond (niet aanwezig)- traphal: vals plafondniet aanwezig <p>stookplaats: niet aanwezig</p> <p>Er is geen pleisterwerk aanwezig op de zolder ruimte.</p> <p>De vermelde oppervlaktes en volumes betreffen een beredeneerde schatting. Er worden geen rechten verleend aan deze oppervlaktes/volumes</p>

Fiche 13: Wandpleister

Geen asbest

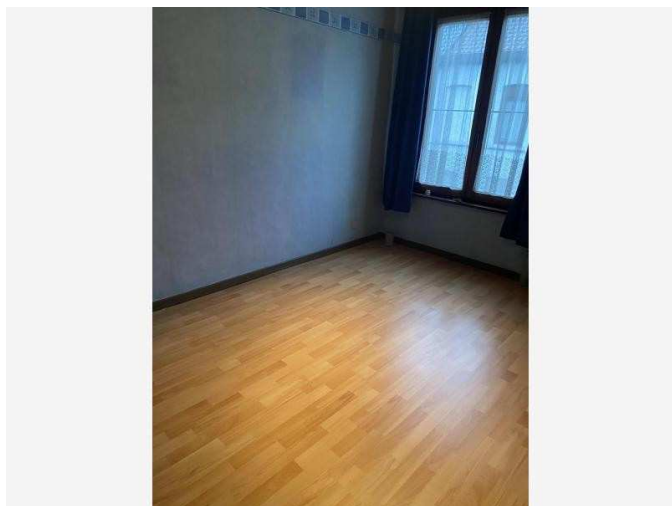

Overzichtsfoto

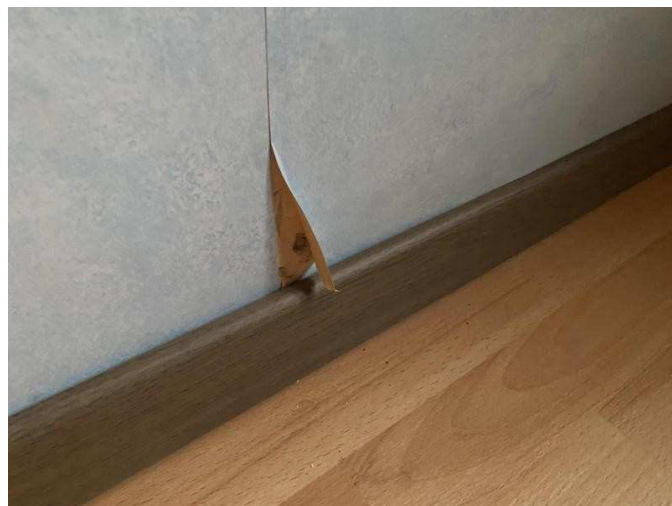

Detailfoto

Conclusie

Geen asbest

Terug te vinden op volgende plannen

Zone 1: woning + berging

- Plan 1.5: gelijkvloers plan
- Plan 1.9: 1ste verdiep plan
- Plan 1.14: ruimte boven living plan

Detailinformatie

Monstername

#	Type	Referentie	Resultaat
13.1	Mengmonster	1. Wandpleister	Geen asbest

Technische gegevens

Beschrijving	Wandpleister
Omgeving	Binnen
Primaire drager	Binnenwand
Bindmiddel van materiaal	Gips - kalk
Gebondenheid op basis van bindmiddel	Niet-hechtgebonden
Hoeveelheid (oppervlakte - dikte - aantal)	• 196,00 m ² - 0,50 cm - 1 stuk
Totaal volume	0,98 m ³
Identificatiemethode	Een monstername door de asbestdeskundige met laboanalyse door een asbestlabo.
Destructieve handeling voor identificatie	Nee
Opmerking	<p>Volgens het inspectieprotocol is een monstername van het pleisterwerk verplicht om dit te identificeren als niet-asbesthoudend. Locatie staalnames:</p> <ul style="list-style-type: none">- individuele ruimte: slpk-natte ruimte: keuken-traphal: hal <p>stookplaats: aan vaillant ketel</p> <p>Er is geen pleisterwerk aanwezig op de zolder ruimte.</p> <p>De vermelde oppervlaktes en volumes betreffen een beredeneerde schatting. Er worden geen rechten verleend aan deze oppervlaktes/volumes</p>

Fiche 14: Cementering muur plat dak

Geen asbest

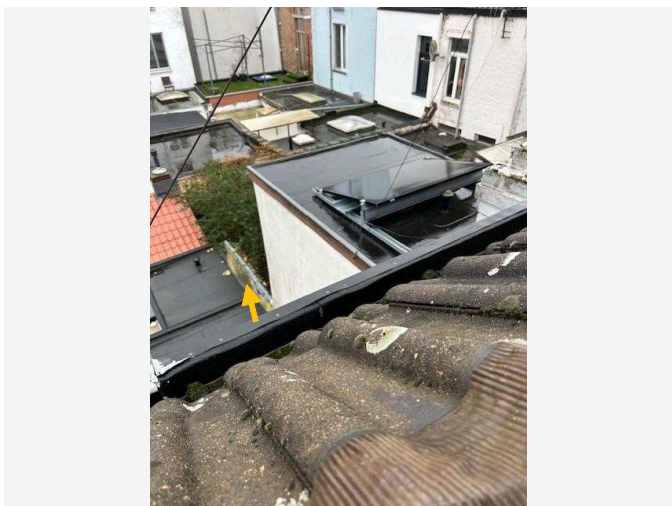

Overzichtsfoto



Detailfoto

Conclusie

Geen asbest

Terug te vinden op volgend plan

Zone 3: tuin muur op plat dak

- Plan 3.1: tuin muur op plat dak plan

Detailinformatie

Monstername

#	Type	Referentie	Resultaat
14.1	Mengmonster	4. Cementering muur	Geen asbest

Technische gegevens

Beschrijving	Cementering muur plat dak
Omgeving	Buiten
Primaire drager	Wand vrijstaand (scheidingsmuur, ...)
Bindmiddel van materiaal	Cement
Gebondenheid op basis van bindmiddel	Hecht
Hoeveelheid (gewicht - aantal)	<ul style="list-style-type: none">• 20,00 kg - 1 stuk
Totaal gewicht	20,00 kg
Identificatiemethode	Een monstername door de asbestdeskundige met laboanalyse door een asbestlabo.
Destructieve handeling voor identificatie	Nee
Opmerking	<p>Uit labo analyse is gebleken dat de cementering aan de muur niet asbesthoudend is.</p> <p>De hoeveelheid is een inschatting, hieraan kunnen geen rechten worden ontleend.</p>

Fiche 15: Cementering tuinberging

Geen asbest

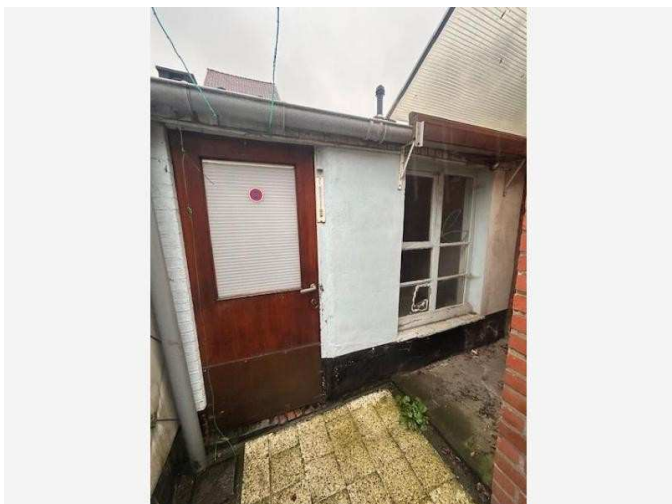

Overzichtsfoto

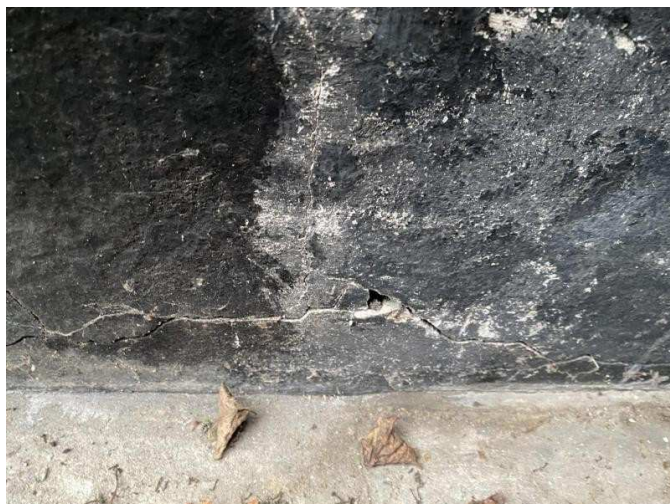

Detailfoto

Conclusie

Geen asbest

Terug te vinden op volgend plan

Zone 1: woning + berging

- Plan 1.1: gelijkvloers plan

Detailinformatie

Monstername

#	Type	Referentie	Resultaat
15.1	Mengmonster	2. Cementering tuinberging	Geen asbest

Technische gegevens

Beschrijving	Cementering tuinberging
Omgeving	Buiten
Primaire drager	Wand buitenschil
Bindmiddel van materiaal	Cement
Gebondenheid op basis van bindmiddel	Hecht
Hoeveelheid (gewicht - aantal)	<ul style="list-style-type: none">• 75,00 kg - 1 stuk
Totaal gewicht	75,00 kg
Identificatiemethode	Een monstername door de asbestdeskundige met laboanalyse door een asbestlabo.
Destructieve handeling voor identificatie	Nee
Opmerking	<p>De tuinberging is gecementeerd.</p> <p>Uit laboanalyse is gebleken dat de cementering niet asbesthoudend is.</p> <p>De hoeveelheid is een inschatting, hieraan kunnen geen rechten worden ontleend.</p>

Overige ruimtes en materialen

Overige niet-asbestverdachte ruimtes en materialen

De asbestdeskundige moet tijdens de inspectie bepaalde ruimtes en materialen die vaak asbest bevatten altijd controleren. Hieronder vindt u een opsomming van de aangetroffen niet-asbestverdachte ruimtes en materialen.

Beschrijving	Notitie	Terug te vinden op plannen
Fiche 16: Onderdak hoofddak woning	Bij het optillen van de dakpannen is het onderdak waarneembaar, onderdakfolie. Deze onderdakfolie is niet verdacht.	Plan 1.12: zolder plan
Fiche 17: Soepele kit	Aan de ramen en deuren aan binnen en buitenzijde is er soepele kit aanwezig. Deze kit is niet verdacht.	-
Fiche 18: Metalen dak panelen berging	Op de berging zijn er metalen dak panelen aanwezig. Deze zijn niet verdacht. Aan de binnenzijde zijn deze platen afgesloten met isolatie en hout. Er is geen verdere analyse mogelijk naar ev. onderliggende materialen in kader van niet destructief onderzoek. Verder te onderzoeken bij ev. werken of verwijdering hiervan.	Plan 1.18: Dak plan
Fiche 19: Pannendak hoofdwoning	Op het hoofddak zijn er pannen aanwezig. (niet verdacht)	Plan 1.18: Dak plan
Fiche 20: Leiding isolatie	Via het luik aan de trap is er rond de leidingen PU isolatie waarneembaar. Deze isolatie is niet verdacht.	-
Fiche 21: Vaillant ketel	In de keuken is de vaillant verwarmingsketel aanwezig. Deze ketel is niet verdacht. serienr 21090200100025110001005108N3 bj 2009	Plan 1.1: gelijkvloers plan

Fiche 16: Onderdak hoofddak woning

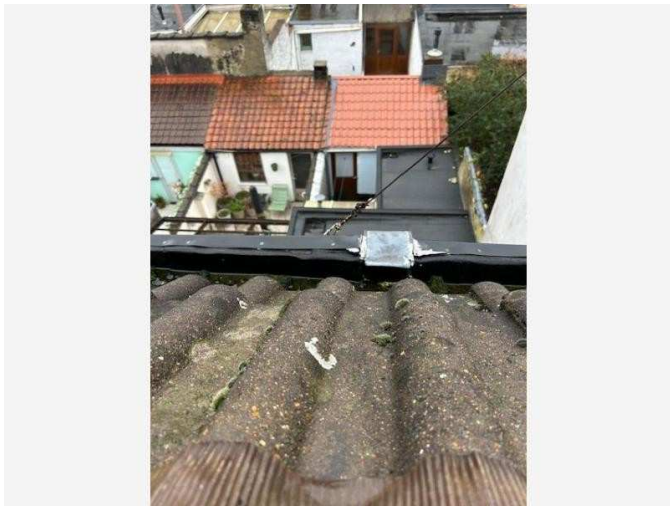

Situeringfoto

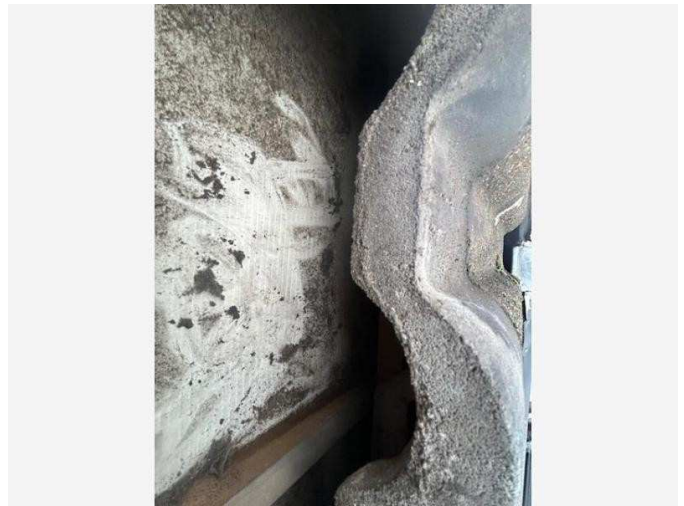

Detailfoto

Fiche 17: Soepele kit

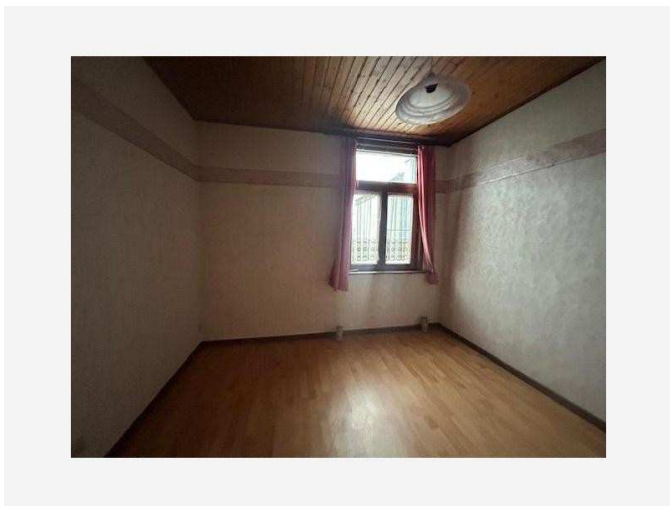

Situeringfoto

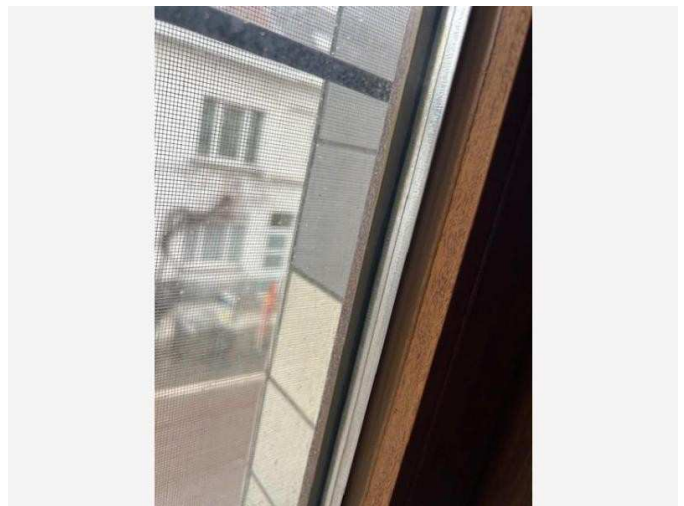

Detailfoto

Fiche 18: Metalen dak panelen berging



Situeringfoto

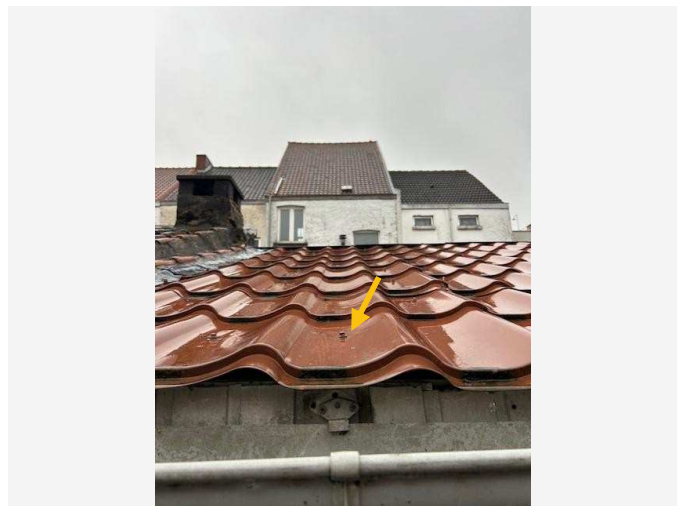

Detailfoto

Fiche 19: Pannendak hoofdwoning



Situeringfoto



Detailfoto

Fiche 20: Leiding isolatie



Situeringfoto



Detailfoto

Fiche 21: Vaillant ketel



Niet aanwezige ruimtes en materialen

De asbestdeskundige moet tijdens de inspectie bepaalde ruimtes en materialen die vaak asbest bevatten altijd controleren. Hieronder vindt u een opsomming van de niet aanwezige ruimtes en materialen.

Beschrijving	Notitie	Terug te vinden op plannen
Fiche 22: Geen lift aanwezig	Er is geen lift aanwezig in het gebouw.	-

Waarom is dit asbestattest belangrijk voor u?

Het is algemeen bekend dat het inademen van asbestvezels gevaarlijk is voor de gezondheid. Daarom is het belangrijk dat u weet waar zich asbest bevindt en welke maatregelen u kan nemen om gezondheidsrisico's te vermijden. Zo maakt u uw woning of gebouw asbestveilig en behoudt u de waarde. De eerste stap hebt u daarvoor al gezet met dit asbestattest.

De gebruikte begrippen in dit hoofdstuk worden achteraan in de begrippenlijst uitgelegd.

Wat is asbest?

Asbest is een schadelijke stof die in meer dan 3.500 materialen verwerkt is. In de vorige eeuw was asbest populair vanwege de vele nuttige toepassingen, maar ondertussen kennen we de grote gezondheidsrisico's. Vaak weten we niet dat asbest ook in onze eigen woning of onze gebouwen verborgen zit. Asbest is in België verboden sinds 2001. Er is een grote kans dat asbest aanwezig is in gebouwen die gebouwd zijn voor 2001.

Wanneer asbestvezels vrijkomen in de lucht kunnen ze ingeademd worden en gezondheidsrisico's veroorzaken. Men wordt niet onmiddellijk ziek, dit gebeurt pas 20 tot 40 jaar na de blootstelling. Vooral een regelmatige blootstelling of een blootstelling aan een hoge concentratie zijn risicovol. Kinderen en jongeren zijn extra kwetsbaar. Sommige mensen schatten de risico's voor zichzelf te laag in. Toch krijgen jaarlijks nog veel mensen de diagnose van een asbestziekte. Meestal is die niet te genezen.

Hoe interpreteert u het asbestattest?

Asbest kan zich ook bevinden op niet-geïnspecteerde plaatsen

Een standaard asbestattest is opgemaakt door een asbestdeskundige volgens de richtlijnen van het Inspectieprotocol dat de verplichte inspanningen beschrijft. Een asbestdeskundige voert standaard een visuele inspectie uit van de constructies en objecten op de locatie. Hij tilt losse elementen op om erachter of eronder te inspecteren. Hij neemt ook monsters voor labo-analyses en raadpleegt bewijsdocumenten. **De volgende zaken zijn niet standaard voorzien:**

- De asbestdeskundige inspecteert **geen verborgen asbest** waarvoor hij objecten moet demonteren, beschadigen of openbreken. Wenst de eigenaar ook ingesloten asbest te laten inspecteren dan kan hij de asbestdeskundige vragen om een aanvullend (destructief) onderzoek te doen, bijvoorbeeld voorafgaand aan werken of sloop.
- De asbestdeskundige inspecteert **geen ondergrondse objecten** en geen asbest vermengd in bodem, steenslag of puin. Wat zichtbaar is aan de oppervlakte (opliggend) kan hij wel inspecteren.
- De asbestdeskundigen inspecteert ook **geen roerende objecten** zoals voertuigen, losse meubels en gereedschap. Wenst de eigenaar ook roerende objecten te laten inspecteren dan kan hij de asbestdeskundige vragen om dit aanvullend mee te inspecteren.
- De asbestdeskundige inspecteert **geen** delen die voor hem **ontoegankelijk en onveilig zijn**. Wanneer hij een deel niet heeft kunnen beoordelen, wordt dat aangeduid in het attest als een beperking. Constructies met een bouwjaar 2001 of recenter moeten niet geïnspecteerd worden. In het attest duidt de asbestdeskundige ze aan als een uitsluiting.
- De asbestdeskundige inspecteert **geen** constructies- en terreindelen waartoe de eigenaar geen opdracht gaf omdat ze **buiten de eigendomsgrenzen** liggen of **geen onderdeel** vormden van een **verkoop**.

Bevatten alle asbestverdachte materialen asbest?

Op basis van ervaring en expertise kan een asbestdeskundige zonder monsters te nemen oordelen of een materiaal mogelijk asbest kan bevatten. Voor sommige materialen is dit nooit mogelijk en moet hij een monster nemen voor een labo-analyse. Een asbestverdacht materiaal wordt als asbesthoudend beschouwd, tenzij de asbestdeskundige over een laboanalyse beschikt die aantoonst dat het geen asbest bevat.

Hoe interpreteert u de risicobeoordeling?

De mogelijke categorieën zijn:

- Categorie 1: materiaal met een hoog risico en/of met een hoge kans op vezelvrijgave
- Categorie 2: materiaal met een verhoogd risico en/of een verhoogde kans op vezelvrijgave
- Categorie 3: materiaal met een laag risico en/of lage kans op vezelvrijgave
- Categorie 4: materiaal met een zeer laag risico en/of zeer lage kans op vezelvrijgave

Het soort asbest, de concentratie ervan in het materiaal, de toestand van het bindmiddel, de mate van afdekking en de aanwezigheid in binnen- of buitenlucht zijn factoren die het risico bepalen. Het vrijkomen van asbestvezels in een binnenruimte is risicovoller dan in de buitenlucht. In de buitenlucht gaan asbestvezels sneller verwaaien of verdunnen. In binnenruimtes is dit niet het geval en kunnen de concentraties hoog oplopen. Dit verhoogt het risico op het inademen van asbestvezels.

Voor materialen uit categorie 1 of 2 moet u maatregelen nemen om een asbestveilige toestand te verkrijgen: (dringend) wegnemen of een (dringende) maatregel nemen om het risico naar (zeer) laag te brengen. Voor materialen uit categorie 3 en 4 is dit niet nodig. U beheert ze zorgvuldig om de asbestveilige toestand te behouden.

Wat betekenen de mijlpalen 2032, 2034 en 2040?

Tegen 2032 moet elke eigenaar van een gebouw ouder dan 2001 over een asbestattest beschikken. Voor de gemene delen in gebouwen in mede-eigendom (VME) moet dit al tegen 2027. Tegen 2034 wil de Vlaamse Regering reeds het meest risicovolle asbest weg hebben. Dit gaat over de eenvoudig bereikbare, niet-hechtgebonden asbestmaterialen en asbestcementen dak- en gevelbekleding en rookgas- en hemelwaterafvoerkanalen aan de buitenkant van de gebouwen. Tegen 2040 wil de Vlaamse regering dan de overige asbestmaterialen in slechte staat weg hebben en de asbestmaterialen in goede staat in veilig beheer.

De detailinformatie per asbestmateriaal in het asbestattest vermeldt of die onder de mijlpaal 2034 of 2040 valt.

Wat moet u nu doen?

Het voorblad van dit asbestattest vermeldt of uw eigendom asbestveilig is of niet en welke acties nodig zijn om een asbestveilige toestand te verkrijgen of behouden.

Conclusie asbestveilig, maar niet asbestvrij

Goed nieuws. Uw eigendom voldoet reeds aan de doelstelling van de Vlaamse Regering om asbestveilig te zijn. Asbestveilig betekent niet asbestvrij, er kunnen nog asbestmaterialen met een laag risico aanwezig zijn die u zorgvuldig moet beheren om de asbestveilige toestand te behouden. Hoe u zorgvuldig beheert, leest u in het volgende hoofdstuk.

Er kunnen ook niet-geïnspecteerde asbestmaterialen verborgen aanwezig zijn, bijvoorbeeld ingesloten in wanden, vloeren of onder de grond. Die kan een asbestdeskundige enkel met een aanvullend onderzoek opsporen. Daarom is het verstandig om dit aanvullend onderzoek voorafgaand aan (renovatie)werken te laten uitvoeren. Daarbij gaat de asbestdeskundige voor de werkzone ook verborgen asbest opsporen door objecten te demonteren, te doorboren of open te breken. Voert een aannemer met werknemers de werken uit dan is dit voor hem sowieso een verplichting als werkgever.

Conclusie niet-asbestveilig. Wat nu?

Geen paniek, op het voorblad van dit asbestattest vindt u de acties die u kan ondernemen om de risico's weg te nemen en een asbestveilige toestand te verkrijgen. Meer informatie per asbestbron vindt u terug in de detailinformatie per asbestmateriaal verder in het asbestattest.

De te nemen maatregelen zijn niet altijd duur of moeilijk. Indien de geraamde verwijderingskost wel hoog is, kan u voor een asbestmateriaal dat visueel als asbestverdacht werd aangeduid, overwegen om een **bevestigende labo-analyse** te laten uitvoeren.

Heeft u al de acties uitgevoerd zodat de toestand asbestveilig wordt? Dan laat u uw asbestattest binnen één jaar vernieuwen zodat een asbestdeskundige de asbestveilige toestand kan rapporteren in het vernieuwde asbestattest.

Asbest beheren en verwijderen

Asbest zorgvuldig (veilig) beheren

Indien er asbestmaterialen aanwezig zijn in of rondom het gebouw, zorg er dan voor dat deze geen risico vormen voor de gezondheid van mensen of het leefmilieu. Asbest met een (zeer) laag risico hoeft u niet te verwijderen. Bewaak dat het risico laag blijft door ervoor te zorgen dat de toestand niet wijzigt. De toestand kan wijzigen door beschadigingen of veroudering waardoor het asbestmateriaal brozer wordt en asbestvezels kan loslaten.

Beschadiging kan u vermijden door het asbestmateriaal af te schermen van een mogelijk contact. Een bedekkende verflaag kan bijvoorbeeld asbestmaterialen zoals pleisterwerk beschermen. Wijzigt de toestand waardoor het risico verhoogt? Dan verwijdert u het asbestmateriaal of neemt u een maatregel om het risico te verlagen als verwijderen niet mogelijk is.

Insluiten mag enkel om asbestmaterialen met een laag risico zorgvuldig te beheren of om in afwachting van verwijdering het risico van asbestmaterialen met een verhoogd of hoog risico te verlagen. Als u een asbestmateriaal insluit, zorgt u ervoor dat het later nog altijd makkelijk weg te nemen is en niet verkleefd is aan andere materialen. Als u asbest insluit, moet u dit steeds melden aan de asbestdeskundige die uw asbestattest opmaakt.

Asbest dat bij werken eenvoudige bereikbaar wordt, moet u verwijderen. Opnieuw insluiten mag niet.

Asbest verwijderen

De wetgeving beschrijft drie verwijderingsmethodes. In het asbestattest rapporteert de asbestdeskundige elk asbestmateriaal in een fiche met daarin op het einde een advies over wie het mag verwijderen en welke methode er moet worden toegepast. Bepaalde asbestmaterialen mag u zelf via eenvoudige handelingen verwijderen of laten verwijderen door een aannemer met werknemers met opleidingsattest "eenvoudige handelingen". Een erkend asbestverwijderaar mag alle verwijderingsmethodes uitvoeren. Er bestaat geen lijst van aannemers "eenvoudige handelingen", vraag uw aannemer daarom naar de opleidingsattesten. Een lijst van erkend asbestverwijderaars vindt u op www.asbestinfo.be > Asbest verwijderen.

Mag en wil u **zelf verwijderen**? Zorg er dan voor dat:

- u zich vooraf goed informeert op www.asbestinfo.be > Asbest verwijderen;
- u zich beschermt met een FFP3-mondmasker, wegwerpovertal en -handschoenen en afspoelbaar schoeisel;
- er geen minderjarigen of derden aanwezig zijn;
- u beschikt over PE-folie en zakken om loskomende deeltjes en afval op te vangen en te verpakken;
- u beschikt over een vernevelaar (water) of fixeermiddel om het asbestmateriaal eerst te fixeren;
- u weet hoe u het asbestmateriaal veilig kan demonteren zonder stof of breuken;

- u beschikt over natte doeken om eventuele resten en stof weg te nemen.

Laat u de werken uitvoeren door een **aannemer**? Dan is die als werkgever verantwoordelijk om de juiste verwijdermethodiek te bepalen aan de hand van een werkplan. Hij oordeelt of zijn werknemers met opleidingsattest “eenvoudige handelingen” de verwijdering mogen uitvoeren of dat hij moet beschikken over de erkenning als asbestverwijderaar. Bezorg de aannemer steeds vooraf een kopie van dit asbestattest. Hij moet oordelen of nog aanvullend onderzoek (destructieve handelingen) nodig is om ingesloten asbest op te sporen. Soms kan het nodig zijn om bijkomend monsters te laten nemen, bijvoorbeeld bij pleisterwerk om preciezer niet-asbesthoudende van asbesthoudende zones te onderscheiden. Ook voor asbestmaterialen die visueel werden geïdentificeerd, kan het aangewezen zijn een bevestigende labo-analyse te laten uitvoeren indien de geraamde verwijderingskost hoog is.

Het is altijd verstandig meerdere en gedetailleerde offertes te vragen. Vergelijk ze goed en kijk na of de aannemer voldoet om de asbestverwijdering te mogen uitvoeren en welke maatregelen hij voorziet om veilig te werken. Dit staat beschreven in het werkplan dat de aannemer altijd bij de verplichte werfmelding moet toevoegen. Vraag de aannemer naar een kopie hiervan. Goedkoop is vaak duurkoop: een onzorgvuldige asbestverwijdering veroorzaakt gezondheidsrisico's en mogelijk extra kosten voor het opruimen van de asbestresten.

Hou zeker een kopie bij van de facturen, het werkplan en andere bewijsdocumenten zoals foto's. Zo kan u altijd aantonen dat asbestverwijdering correct werd uitgevoerd.

Werkt u samen met een architect? Bezorg hem dan zeker ook vooraf een kopie van uw asbestattest.

Kostprijsraming en ondersteuning asbestverwijdering

Zoals hierboven beschreven, mag u bepaalde asbestmaterialen zelf verwijderen of kan u een aannemer of erkend asbestverwijderaar inschakelen. In beide gevallen kan u mogelijk beroep doen op ondersteuning zoals premies of voordelige ophaling van asbestafval aan huis. Op de website van de OVAM www.asbestinfo.be vindt u meer informatie en een gratis tool om de kostprijs te ramen voor de verwijdering van een asbestmateriaal.

Asbestafval

Asbestmaterialen hergebruiken mag niet. Het aantreffen van ongebruikte of gedemonteerde asbestmaterialen of achtergelaten asbestresten rapporteert de asbestdeskundige daarom in regel als asbestafval. Asbestafval moet u altijd tijdig wegnemen. Het achterlaten of opslaan is verboden tenzij u daarvoor over een vergunning beschikt. Kleine hoeveelheden asbestcementafval kan u verpakt afleveren op uw recyclagepark. Een grotere hoeveelheid asbestcementafval kan u laten ophalen aan huis of door uw aannemer laten afvoeren.

Indien eenvoudig bereikbaar asbestafval aanwezig is, moet u dit wegnemen om een asbestveilige toestand te verkrijgen. Is het niet eenvoudig bereikbaar, dan moet u maatregelen nemen zodat het geen risico kan vormen voor de mensen of het leefmilieu.

Onroerend erfgoed

Op de databank van het agentschap Onroerend Erfgoed geo.onroenderfgoed.be kan u nakijken of uw gebouw een beschermd onroerend erfgoed is.

Het beschermingsbesluit verduidelijkt wat er precies beschermd is: bv. het geheel van de constructie en omgeving, enkel de constructie, enkel delen van de constructie of cultuurgooden. Het besluit vermeldt ook welke vorm van bescherming van toepassing is: monument, cultuurhistorisch landschap, stads- en dorpsgezicht of archeologische site.

Voorliggend asbestattest geeft u advies over hoe om te gaan met asbesthoudend materiaal. Indien het asbesthoudend materiaal ook een beschermd statuut heeft, kan u advies vragen aan het agentschap Onroerend Erfgoed. Zo vermijdt u dat u de erfgoedwaarde van het beschermd onroerend erfgoed aantast. Ook komt u zo te

weten of er een melding of toelating nodig is om het asbesthoudende beschermde materiaal te mogen verwijderen.

Het agentschap is bereikbaar via:

- telefoon: 02 553 16 50
- e-mail: info@onroenderfgoed.be
- website: <https://www.onroenderfgoed.be/contact>

Wanneer mijn asbestattest laten vernieuwen?

Geldigheidsduur

Doorheen de tijd kan de situatie in of rondom een gebouw wijzigen. Ook de toestand en het risico van aanwezige asbestmaterialen kan veranderen. Daarom vermeldt het voorblad van uw asbestattest een datum tot wanneer het geldig is. Daarna kan u het niet meer gebruiken bij een verkoop en moet u het laten vernieuwen door een asbestdeskundige. Die komt opnieuw ter plaatse om de toestand te controleren en indien nodig wijzigingen te rapporteren voor het nieuwe asbestattest. Enkel bij een verkoop mag de geldigheidstermijn niet verstreken zijn. Om te voldoen aan de mijlpaal 2032 maakt dat niet uit. De vernieuwing van een asbestattest zal in regel minder kosten dan de eerste opmaak van een volledig asbestattest.

In het geval de asbestdeskundige geen asbest heeft aangetroffen, vermeldt het asbestattest (afgeleverd vanaf datum 8 april 2024) voor de geldigheidsduur “onbeperkt (tenzij de toestand wijzigt)”. Er kunnen wel nog niet-geïnspecteerde asbestmaterialen verborgen in wanden of vloeren aanwezig zijn. Daarom laat u voorafgaand aan werken best een aanvullend onderzoek uitvoeren.

Gewijzigde toestand

Ongeacht de (onbeperkte) geldigheidsduur van uw asbestattest moet u als eigenaar uw asbestattest toch binnen een termijn van één jaar laten vernieuwen als er sprake is van een gewijzigde toestand. Dit is het geval als:

- er nieuwe asbestmaterialen zijn aangetroffen (die niet weggenomen worden);
- de acties, vermeld op het voorblad, werden uitgevoerd waardoor de toestand van niet-asbestveilig naar asbestveilig wijzigt;
- de toestand van de asbestmaterialen zichtbaar gewijzigd is door een calamiteit of een incident.

Contacteer een asbestdeskundige om uw asbestattest te laten vernieuwen. U vindt de lijst op www.asbestinfo.be.

Meer weten?

De Vlaamse overheid bundelt alle informatie rond asbest en haar beleid op de website www.asbestinfo.be. U vindt er de meest actuele informatie over hoe u moet omgaan met asbest en welke ondersteuning er bestaat. Zo kan u steeds goed geïnformeerd aan de slag met uw asbestattest.

Begrippenlijst

Begrip	Toelichting
Asbestmateriaal	<p>Verzamelbegrip voor de aangetroffen asbestverdachte materialen en asbestverdachte afvalstoffen die deel uitmaken van een constructie en een impact hebben op de asbestveiligheid.</p> <p>Asbestverdacht betekent dat de asbestdeskundige op basis van wat hij visueel en auditief vaststelt, oordeelt dat het vermoedelijk asbest bevat. Een asbestverdacht(e) materiaal of afvalstof beschouwen we als asbesthoudend tenzij een laboanalyse aantoont dat het niet-asbesthoudend is.</p>
Hechtgebonden asbestmateriaal	Asbestmaterialen die in oorsprong hoofdzakelijk uit een bindmiddel bestaan dat de asbestvezels stevig bindt: cement, bitumen, mastiek, kunststof of lijm.
Niet-hechtgebonden asbestmateriaal	Alle andere asbestmaterialen. Ze bevatten in oorsprong nauwelijks bindmiddel of bestaan uit een bindmiddel dat de asbestvezels nauwelijks bindt. Voorbeelden hiervan zijn leidingisolatie, pleisterwerk, Pical-platen, koorden, ...
Aanvullend onderzoek met destructieve handelingen	Bij een aanvullend onderzoek met destructieve handelingen gaat een asbestdeskundige materialen demonteren en beschadigen om onderliggende of ingesloten asbestverdachte materialen te inspecteren. Dit is nodig voor de start van werken zoals sloop- en renovatie of voor herstellings- of onderhoudswerken. Standaard voert de asbestdeskundige een niet-destructief onderzoek uit. Als opdrachtgever kan u een aanvullend onderzoek met destructieve handelingen aanvragen via de opdrachtovereenkomst.
Inspectieprotocol	Het inspectieprotocol is de wettelijke procedure die een asbestdeskundige moet volgen om een correcte asbestinventarisatie uit te voeren voor het opmaken van een standaard asbestattest. Het legt vast welke handelingen minimaal nodig zijn (standaard verplichtingen) en hoe die uitgevoerd moeten worden.
Risicobeheersmaatregel	Een maatregel die het risico dat uitgaat van een asbestverdacht materiaal verlaagt van een verhoogd of hoog risico naar een laag risico. De maatregel moet de kans op het vrijkomen of het inademen van asbestvezels verlagen.
Eenvoudig bereikbaar	Asbestmaterialen zijn eenvoudig bereikbaar indien ze waarneembaar en weg te nemen zijn zonder impact op de stabiliteit en erfgoedkenmerken van een constructie. Ze moeten ook onbedekt zijn tenzij de bedekking kan weggenomen worden zonder het te beschadigen of tenzij de bedekking louter bestaat uit een dunne laag verf, coating, behang, kunststof of textiel.
Zorgvuldig of veilig beheer	<p>Zorgvuldig of veilig beheer betekent:</p> <ul style="list-style-type: none"> • de toestand van asbestmaterialen met een laag risico behouden; • een verhoogd of hoog risico van niet-eenvoudige bereikbare asbestmaterialen en -afval verlagen naar een laag risico (risicobeheersmaatregel) en behouden.

Eenvoudige handelingen	<p>Begrip uit de wetgeving dat de methode beschrijft voor de verwijdering van asbestmaterialen die een werknemer met opleidingsattest “eenvoudige handelingen” of een particulier zelf mag uitvoeren. Alle andere asbestverwijderingen mogen enkel door erkende asbestverwijderaars worden verwijderd.</p> <p>Deze verwijderingsmethode betekent dat het asbestmateriaal eenvoudig kan weggenomen worden (bv. door het los te schroeven) met minimale risico’s op beschadiging waarbij asbestvezels kunnen vrijkomen. Bijvoorbeeld voor asbestcement leien of golfplaten.</p>
Hermetische zone	<p>Begrip uit de wetgeving dat de methode beschrijft voor de verwijdering van asbestmaterialen waarbij er een grote kans bestaat op het vrijkomen van asbestvezels. Een soort luchtdichte tent bestaande uit een houten structuur en plastic folie wordt opgebouwd rondom het te verwijderen asbestmateriaal. Binnen deze hermetische zone wordt een onderdruk gecreëerd zodat eventueel vrijkomende asbestvezels niet kunnen ontsnappen. Deze methode mogen enkel erkend asbestverwijderaars gebruiken.</p>
Couveusezak	<p>Begrip uit de wetgeving dat de methode beschrijft voor de verwijdering van asbestmaterialen waarbij met plastic folie plaatselijk een soort luchtdichte couveuse rondom het asbestmateriaal wordt gemaakt. Enkel erkende asbestverwijderaars mogen deze verwijderingsmethode gebruiken. Ze kan maar zelden worden toegepast, bijvoorbeeld om kleine trajecten leidingisolatie te verwijderen in de buitenlucht.</p>
Erkend asbestverwijderaar	<p>Aannemers erkend voor de verwijdering van asbestmaterialen via “eenvoudige handelingen” maar ook voor asbestverwijderingen via de methodiek van “hermetische zone” of “couveusezak”.</p>
Roerend goed	<p>Objecten of goederen die niet duurzaam verbonden zijn met een constructie of in de grond om ter plaatse te blijven. Het gaat over losse, verplaatsbare zaken zoals bijvoorbeeld gereedschap, voertuigen of materieel. Indien ze asbestverdacht zijn, maken ze toch geen deel uit van de asbestmaterialen waarvoor acties nodig zijn om een asbestveilige toestand te verkrijgen of behouden.</p>