

## Rapport de contrôle d'installations électriques à basse et à très basse tension

EXEMPLAIRE ORIGINAL

CE RAPPORT ANNULE ET REMPLACE LE RAPPORT 143/2024/74583/01:2

RÉF. 143/2024/74583/01:3

DATE DU CONTRÔLE 09/08/2024 (09:30 - 10:26) AGENT VISITEUR Arnaud Bertinchamps  
ADRESSE DU CONTRÔLE Rue de la Fontinelle 4 - 6833 Bouillon TYPE DE CONTRÔLE Visite de contrôle vente ancienne installation (8.4.2)



### › DONNÉES GÉNÉRALES

Adresse de l'installation Rue de la Fontinelle 4 - 6833 Bouillon  
Type de locaux Unité d'habitation (maison)  
Objet du contrôle Détails de l'habitation (bâtiment individuel)  
Autre Détails de l'habitation (bâtiment individuel)  
Responsable des travaux Détails de l'habitation (bâtiment individuel)  
Dérogations applicables/appliquées Anciennes installations électriques domestiques (8.2.1)  
- Installations électriques domestiques ancien RGIE (8.2.2)

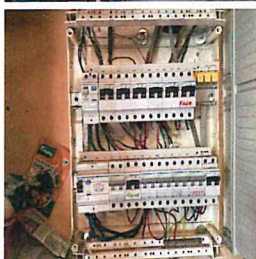

### › DONNÉES DU RACCORDEMENT

Gestionnaire du réseau de distribution (GRD) ORES ASSETS  
Code EAN Non communiqué  
Numéro du compteur 1SAG1100508651  
Index jour/nuit 010842,524/009294,759  
Type de coupure générale Disjoncteur  
Câble compteur - tableau EXVB 4 x 10 mm<sup>2</sup>  
Tension nominale de service 230V - AC  
Courant nominal de la protection de branchement 20A

### › CONTRÔLE

Conformité schéma(s) unifilaire(s) et plan(s) de position				Sans objet		Nombre de tableaux		1		Nombre de circuits		13	
Circuits	3x Réserve	1x Réserve	2x	1x	4x	2x							
Protection	Disj. C20A 3kA	Disj. C16A 3kA	Disj. C16A 3kA	Disj. C20A 3kA	Disj. C20A 3kA	Disj. C16A 3kA							
Section (mm <sup>2</sup> )	/	/	1,5	1,5	2,5	2,5							
Conclusion	/	/	OK	Pas OK	OK	OK							

Les fondations datent	D'avant le 1/10/1981	Dispositif différentiel de tête	ID - 40A - 300mA - type A - test OK
Type d'électrode de terre	Pas présente	Dispositif différentiel supplémentaire	ID - 40A - 300mA - type A - test OK
Résistance de dispersion de la prise de terre (Ω)	Pas mesurable	Fixation/Etat/Détérioration matériel	Pas OK
Conformité des liaisons équipotentielles et des PE	Pas OK	Contrôle visuel appareils fixes et/ou mobiles	Pas OK
Test de continuité	Pas concluant	Protection contre les contacts directs	Pas OK
Contrôle boucle de défaut	Concluant	Résistance générale d'isolement (MΩ)	95,3
Protection contre les contacts indirects	Pas OK	Adéquation DPCCR - prise de terre	Sans objet
		Adéquation protections surintensités - sections	Pas OK

Le ou les socles de prise en défaut sont localisés dans toutes les pièces

## CONCLUSION : NON CONFORME

A la date du 09/08/2024, l'installation électrique de Rue de la Fontinelle 4 - 6833 Bouillon n'est pas conforme aux prescriptions du Livre 1 de l'arrêté royal du 8 septembre 2019 établissant le Livre 1 sur les installations électriques à basse tension et à très basse tension.  
Le contrôle réalisé par Certinergie a porté sur les parties visibles de l'installation et normalement accessibles.  
L'acheteur doit laisser réaliser une nouvelle visite de contrôle pour vérifier la remise en ordre de l'installation au terme du délai de 18 mois prenant cours le jour de l'acte de vente. L'acheteur peut choisir librement l'organisme agréé pour cette nouvelle visite de contrôle.

Signature de l'agent



## Rapport de contrôle d'installations électriques à basse et à très basse tension

EXEMPLAIRE ORIGINAL

CE RAPPORT ANNULE ET REMPLACE LE RAPPORT 143/2024/74583/01:2

REF. 143/2024/74583/01:3

### LISTE DES INFRACTIONS

- La tension d'alimentation n'est pas indiquée clairement de manière apparente sur chaque tableau de répartition et de manoeuvre. - 3.1.3.3.a
- Il manque des obturateurs dans le tableau électrique. - 4.2.2.1.;4.2.2.3.
- Les presse-étoupes d'attente du tableau électrique ne sont pas obturés. - 4.2.2.1.;4.2.2.3.
- Il faut revoir l'introduction des conducteurs dans le matériel électrique.
- La résistance de dispersion de la prise de terre n'a pas pu être mesurée car le sectionneur de terre n'était pas accessible, était cassé ou absent ou n'a pas pu être ouvert (écrous oxydés ou autre). - 5.4.3.5.;5.1.5.
- La continuité du PE vers les contacts de terre des socles de prise et/ou vers des appareils de classe 1 à poste fixe et/ou des liaisons équipotentielles (principales, supplémentaires) n'est pas réalisée. - 6.4.6.4.;6.5.7.2.
- Le(s) tableau(x) de répartition n'est (sont) pas conforme(s). - 5.3.5.1.
- Des circuits alimentant des machines à laver/séchoir/lave-vaisselle ne sont pas subordonnés à un dispositif différentiel à haute ou très haute sensibilité. - 4.2.4.3.b
- Des canalisations électriques, en pose à l'air libre et/ou en montage apparent, ne sont pas fixées correctement. - 5.2.
- L'interdiction de supprimer, d'altérer ou de détruire la protection contre les chocs électriques par contacts directs ou indirects, ou tout système de protection de l'installation électrique, n'est pas respectée. - 9.5.
- Les presse-étoupes d'attente ne sont pas obturés.
- Une machine à laver et/ou assimilé est raccordée via un cordon multiprise. - 5.2.6.2.
- Du matériel électrique est présent dans un/des volume(s) qui ne lui est/sont pas autorisé(s) de la salle de bains/de douche. - 7.1.5.3.
- L'installation électrique n'est pas faite avec du matériel électrique sûr et selon les règles de l'art. - 1.4.;5.1.1.1.;5.1.3.;5.2.1.
- Le sectionneur de terre n'est pas conforme ou est absent. - 5.4.3.5.
- Les circuits, les appareils de coupure et/ou les dispositifs de protection ne sont pas repérés de manière claire et visible. - 3.1.3.
- Raccordements et assemblage, les connexions ou dérivations des câbles ne sont pas effectués en conformité avec les règles de l'art, elles doivent être réalisées dans des boîtes de dérivation, des tableaux, aux bornes des interrupteurs ou des prises de courant ou dans les appareils d'éclairage. Les boîtes d'encastrement des prises et interrupteurs doivent être suffisamment larges pour y réaliser facilement les connexions.
- Interrupteur(s) et/ou socle(s) de prise et/ou boîte(s) de dérivation ne sont pas fixés correctement. - 1.4.
- Les conducteurs souples ne sont pas étamés ou pourvus de cosses à sertir. - 5.3.5.5.
- Le matériel électrique n'est pas choisi et installé de telle façon, tenant compte des influences externes, qu'il ne présente pas de danger pour les personnes, les objets et matériaux avoisinants. - 5.1.4.
- Le contrôle visuel du matériel fixe ou à poste fixe ou mobile pouvant présenter des dangers pour les personnes et des biens n'est pas concluant. - 6.5.7.2.
- Les schémas unifilaires et/ou plans de position ne sont pas présents. - 3.1.2.;6.4.6.;6.5.7.;9.1.2.
- Le tableau électrique ne possède pas une enveloppe de protection satisfaisante. - 4.2.2.1.;4.2.2.3.
- Le degré de protection d'enveloppe(s) n'est pas au moins égal à IPXX-B. - 4.2.2.1.;4.2.2.3.
- Des conducteurs du type VOB ne sont pas placés sous conduit et/ou comme il se doit. - 5.2.9.
- La section des conducteurs n'est pas adaptée au calibre des disjoncteurs et des fusibles. - 4.4.1.5.
- L'ensemble système de mise à la terre n'est pas conforme. - 2.5.;4.2.3.2.;4.2.4.3.;5.4.
- Le conducteur de protection n'est pas relié aux appareils de classe I. - 4.2.4.3.;5.4.3.
- Un dispositif de protection à courant différentiel-résiduel à haute ou très haute sensibilité ne protège pas comme il se doit certains circuits où l'eau est présente (facteur d'influences externes AD2 ou plus = locaux humides). - 4.2.4.3.
- Des socles de prise de courant qui ne comportent pas de contact de terre ne sont pas protégés par un dispositif de protection à courant différentiel résiduel à haute ou très haute sensibilité - 4.2.4.3.b
- Des modes de pose, connexions et/ou dérivations ne sont pas conformes. - 5.2.;8.2.1.
- Un ou des socles des prises de courant, à l'exception de ceux placés dans les tableaux de distribution et de ceux destinés seulement et uniquement à l'alimentation d'appareils mobiles à poste fixe ne sont pas conformes à la norme NBN C61-112 soit du type A et/ou pas conforme (sécurité enfant et contact de terre). - 4.2.2.3.;5.3.5.2.
- Les boîtes de dérivation ne sont pas fermées - protection contre les contacts directs pas assurée.
- La correspondance entre les moyens de protection contre les contacts indirects et les volumes dans la salle de bain n'est pas respectée. - 7.1.;8.2.1.
- Les circuits alimentant des socles de prise de courant doivent être équipés de conducteurs d'une section minimale de 2,5 mm<sup>2</sup>, une section de 1,5 mm<sup>2</sup> n'étant autorisée que pour les circuits qui ne contiennent pas de socles de prise de courant (par exemple, les circuits réservés uniquement à l'éclairage). - 5.2.1.2.;8.2.1.
- La connexion d'appareils aux installations n'est pas correcte. - 5.2.6.2.
- Les connexions ne sont pas réalisées de manière sûre selon les règles de l'art et leur continuité n'est pas assurée en tout temps. - 5.4.3.4.
- La section des circuits et/ou le calibre de la protection n'est pas adapté à la puissance des machines qui y sont connectées. - 5.2.1.2.;8.2.2.
- Des canalisations électriques et/ou leur pose ne possèdent pas une résistance mécanique suffisante face aux sollicitations auxquelles elles sont soumises. - 5.2.1.5.
- Du câble VTLB et/ou du câble "côte à côte" n'est pas employé et/ou posé comme il est permis.
- Des mesures préventives contre l'incendie ne sont pas prises. - 4.3.3.;5.1.1.2.;5.2.7.
- L'indice de protection contre les contacts directs des luminaires, socles de prises et/ou interrupteurs n'est pas suffisant - il faut placer des globes, des caches, des couvercles adaptés.
- DPCDR (différentiel) de tête n'est pas complété par des dispositifs de protection à haute sensibilité - 4.2.4.3.b

### REMARQUES

- Nous ne pouvons pas exclure qu'au dépôt des schémas il puisse y avoir d'autres infractions.
- La prise de terre n'a pu être mesurée, elle sera à vérifier lors du prochain contrôle.
- La section des conducteurs d'alimentation de la cuisinière et apparenté est à vérifier, les plans (ou leur absence) et le repérage insuffisant n'ont pas permis de le faire.
- Les connexions et/ou dérivations sont à réaliser dans des boîtes prévues à cet effet.
- Le contrôle ne se base pas sur une éventuelle réglementation régionale.
- Les schémas unifilaires et plans de position doivent renseigner l'adresse de l'installation, les coordonnées du responsable des travaux et du propriétaire. Ces derniers devront signer et dater ces schémas.
- L'habitation étant meublée et les plans n'ayant pas été fournis, il se peut que tout n'a pu être vérifié.
- Des équipements hors d'usage ne sont pas démontés.
- Lors d'une rénovation de l'installation électrique, les dérogations pourraient ne plus être appliquées.

### DEVOIRS DU VENDEUR ET DE L'ACQUEREUR :

Le vendeur est tenu :

- de conserver le rapport de la visite de contrôle dans le dossier de l'installation électrique ;
- de transmettre le dossier de l'installation électrique à l'acheteur lors du transfert de propriété.

L'acheteur est tenu :

- de communiquer à l'organisme agréé qui a réalisé la visite de contrôle son identité et la date de l'acte de vente ;
- d'exécuter les travaux nécessaires pour faire disparaître les infractions constatées pendant la nouvelle visite de contrôle. Ils doivent être exécutés sans retard et toutes mesures adéquates doivent être prises pour qu'en cas de maintien en service de l'installation, les infractions ne constituent pas un danger pour les personnes. Dans le cas où, lors de la visite complémentaire des infractions subsistent ou au cas où il n'est pas donné suite à la remise en ordre de l'installation électrique, le Service public fédéral ayant l'Energie dans ses attributions en est informée par l'organisme agréé dès le délai expiré.

Le vendeur et l'acheteur sont tenus d'aviser immédiatement le fonctionnaire préposé à la surveillance du Service Public Fédéral ayant l'Energie dans ses attributions de tout accident survenu aux personnes et du, directement ou indirectement, à la présence d'installations électriques.



## Rapport de contrôle d'installations électriques à basse et à très basse tension

EXEMPLAIRE ORIGINAL

CE RAPPORT ANNULE ET REMPLACE LE RAPPORT 143/2024/74583/01:2

RÉF. 143/2024/74583/01:3

### › ANNEXES

Autre(s)

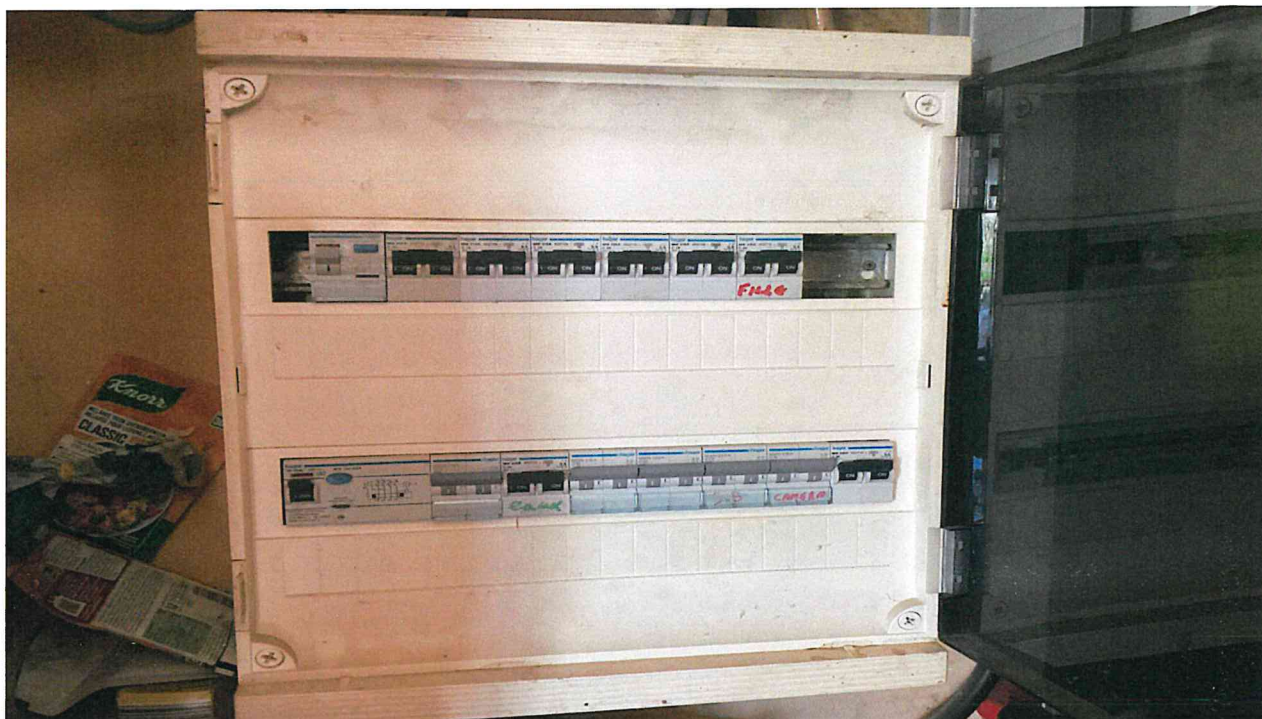



## Rapport de contrôle d'installations électriques à basse et à très basse tension

EXEMPLAIRE ORIGINAL

CE RAPPORT ANNULE ET REMPLACE LE RAPPORT 143/2024/74583/01:2

RÉF. 143/2024/74583/01:3

› ANNEXES

Autre(s)

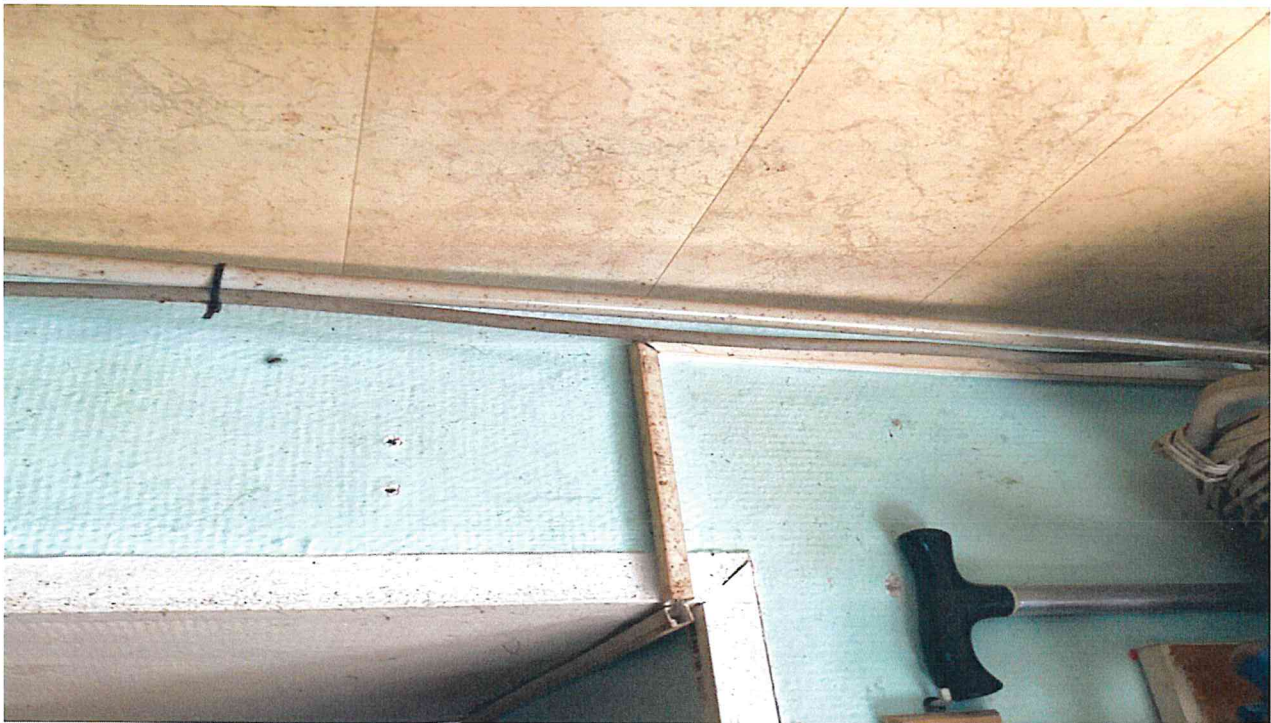
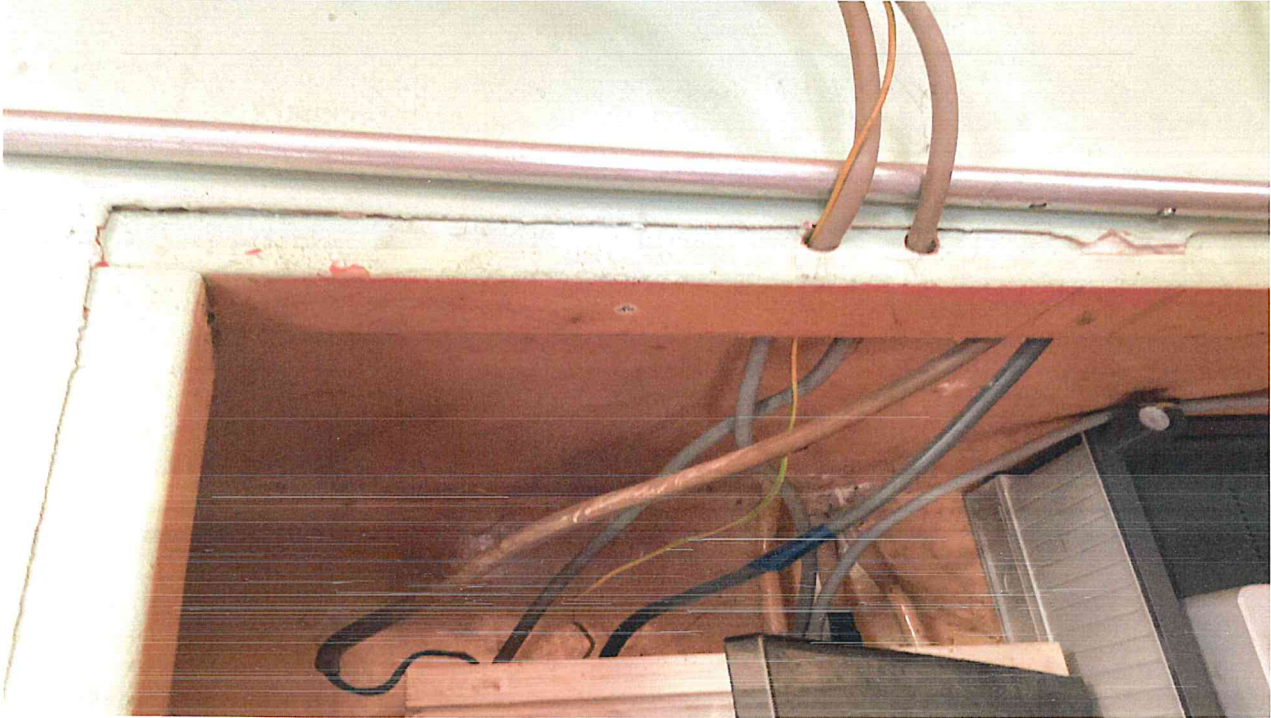



## Rapport de contrôle d'installations électriques à basse et à très basse tension

EXEMPLAIRE ORIGINAL

CE RAPPORT ANNULE ET REMPLACE LE RAPPORT 143/2024/74583/01:2

RÉF. 143/2024/74583/01:3

### › ANNEXES

Autre(s)

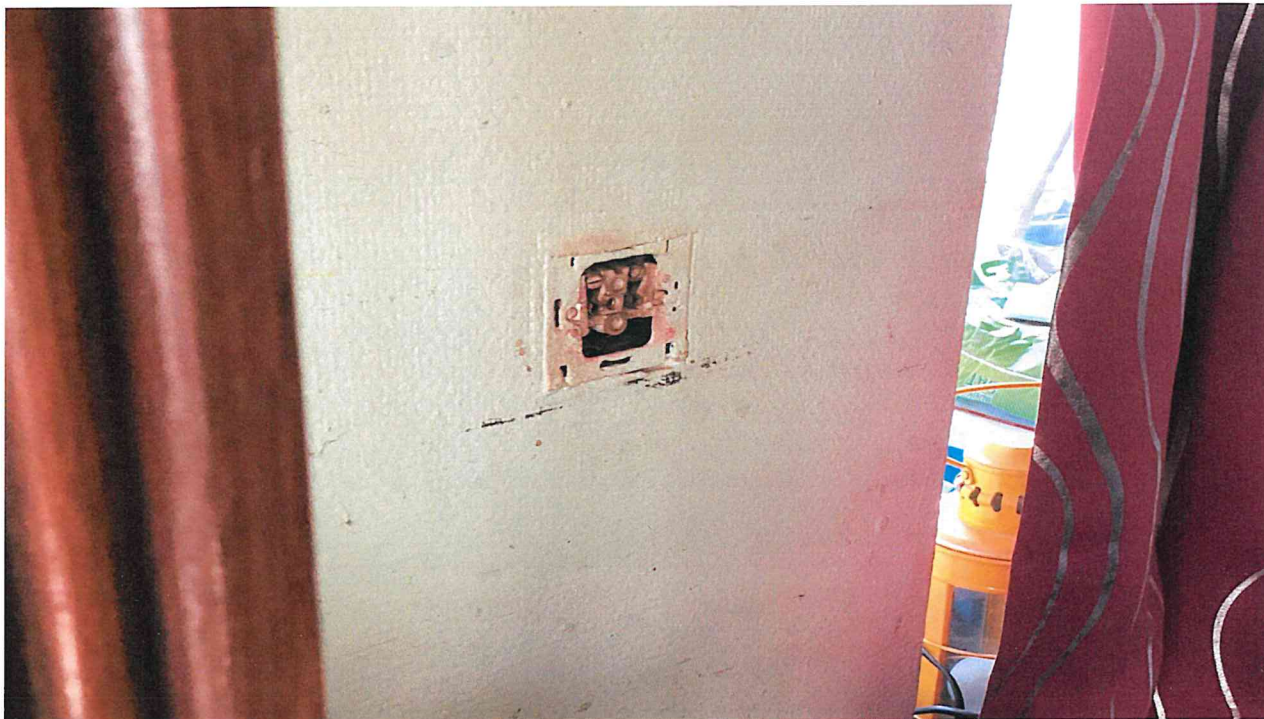



## Rapport de contrôle d'installations électriques à basse et à très basse tension

EXEMPLAIRE ORIGINAL

CE RAPPORT ANNULE ET REMPLACE LE RAPPORT 143/2024/74583/01:2

RÉF. 143/2024/74583/01:3

› ANNEXES

Autre(s)





## Rapport de contrôle d'installations électriques à basse et à très basse tension

EXEMPLAIRE ORIGINAL

CE RAPPORT ANNULE ET REMPLACE LE RAPPORT 143/2024/74583/01:2

RÉF. 143/2024/74583/01:3

### ANNEXES

Autre(s)

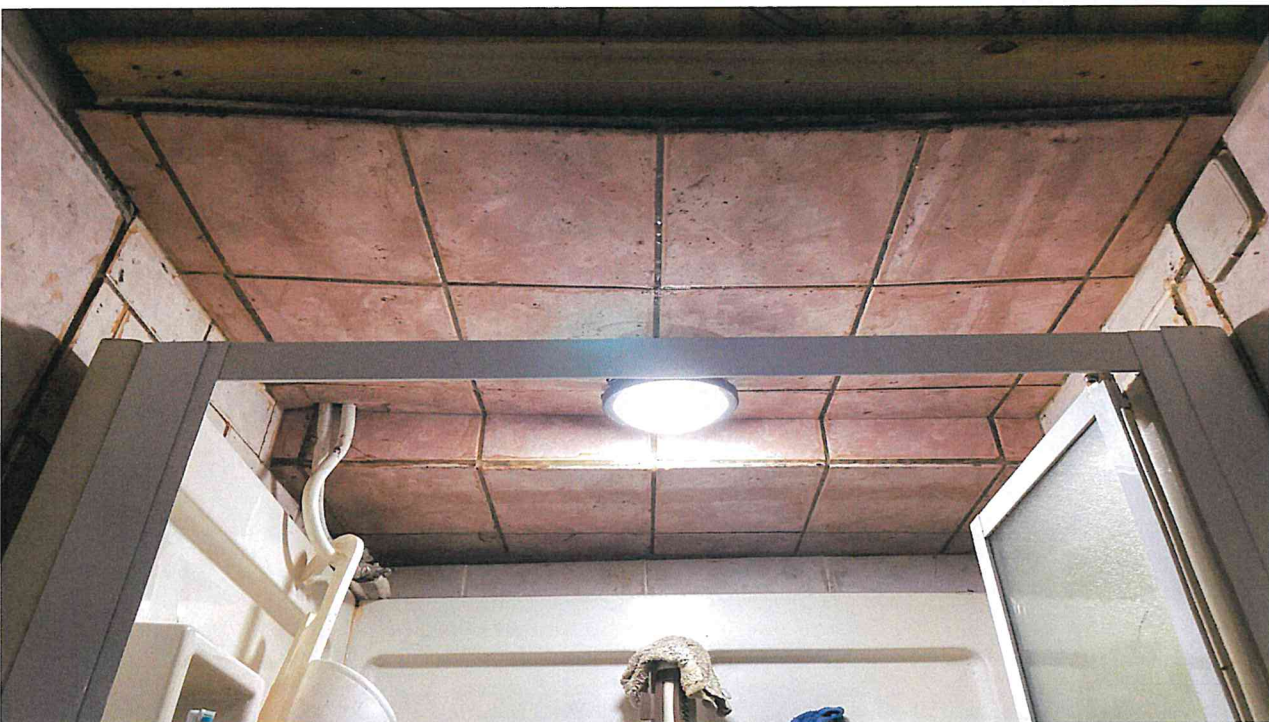



## Rapport de contrôle d'installations électriques à basse et à très basse tension

EXEMPLAIRE ORIGINAL

CE RAPPORT ANNULE ET REMPLACE LE RAPPORT 143/2024/74583/01:2

RÉF. 143/2024/74583/01:3

› ANNEXES

Autre(s)

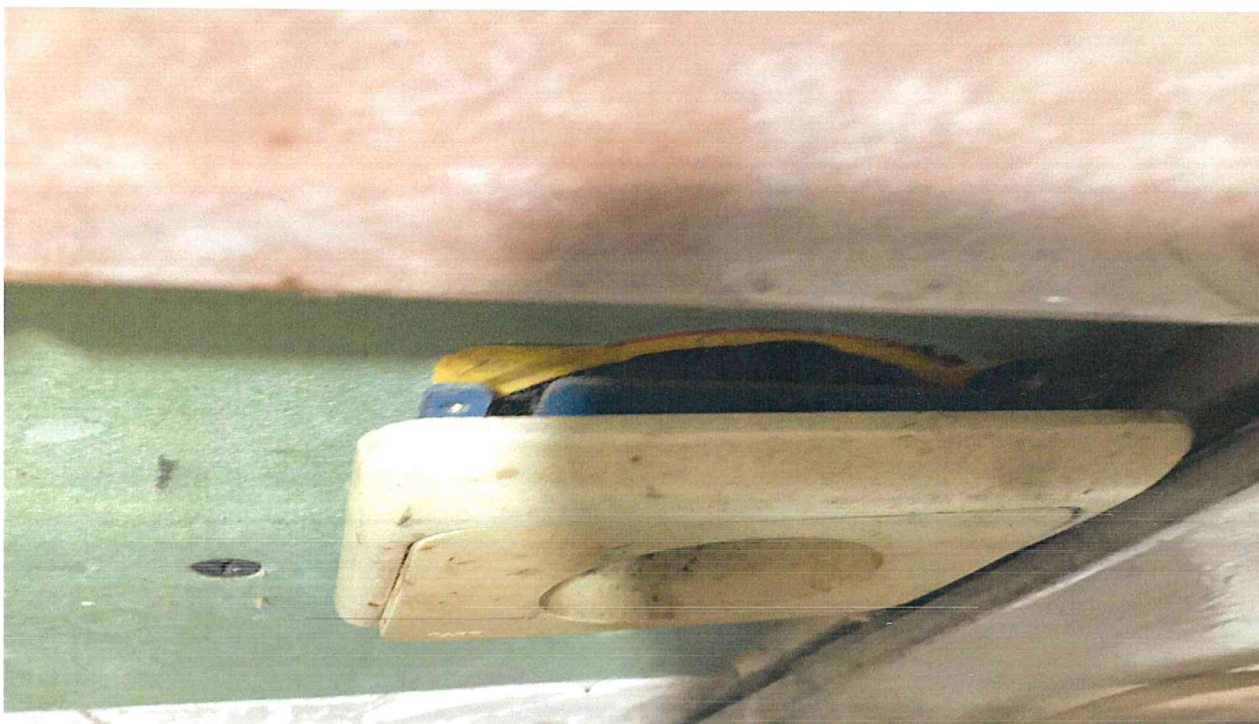



## Rapport de contrôle d'installations électriques à basse et à très basse tension

EXEMPLAIRE ORIGINAL

CE RAPPORT ANNULE ET REMPLACE LE RAPPORT 143/2024/74583/01:2

RÉF. 143/2024/74583/01:3

### › ANNEXES

Autre(s)

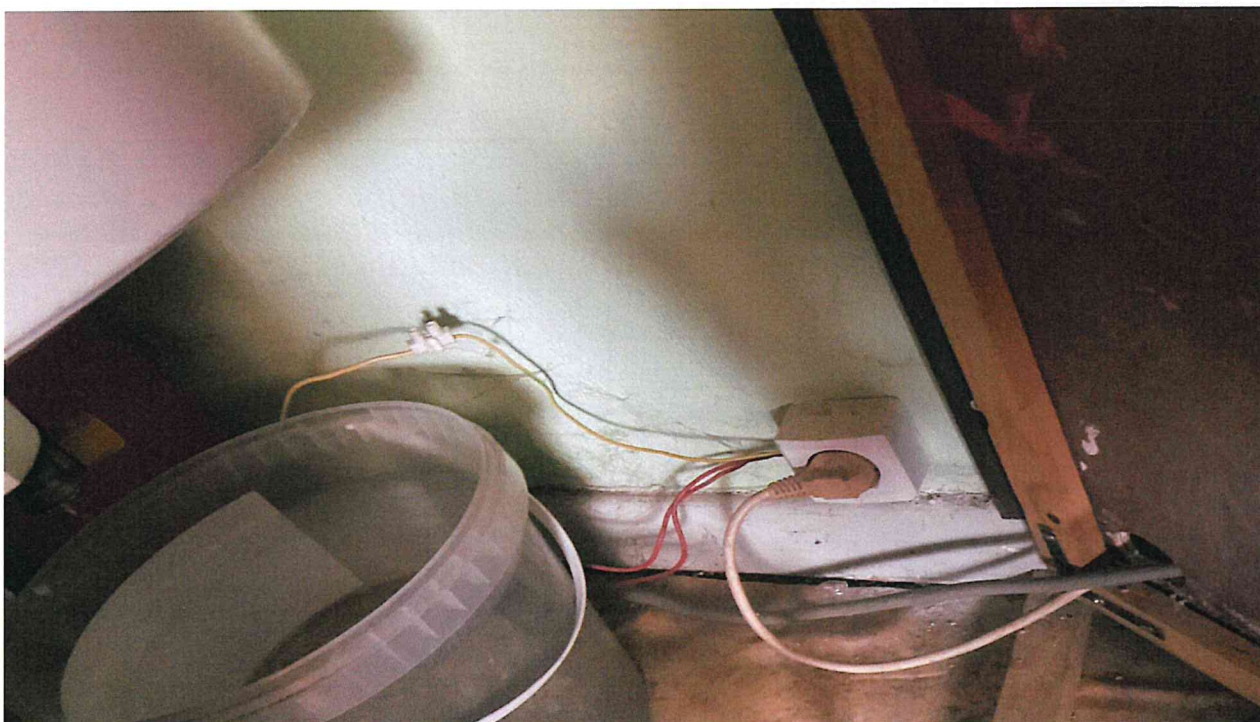



**Rapport de contrôle d'installations électriques à basse et à très basse tension**

EXEMPLAIRE ORIGINAL

CE RAPPORT ANNULE ET REMPLACE LE RAPPORT 143/2024/74583/01:2

RÉF. 143/2024/74583/01:3

› ANNEXES

Autre(s)



**Croquis de position élémentaire et descriptif sommaire des tableaux**

sur base de ce qui est visible et accessible lors du contrôle  
 Note : ces croquis ne remplacent pas les schémas unifilaires et de position réglementaires

abdCertinergie vzw - Organisme de contrôle agréé / Erkend keuringsovername  
 Tel : 0800 82 171 Email : info@certinergie.be Website : www.certinergie.be  
 Agent visiteur / Elektricieninspecteur : **BSE** Date du contrôle / Datum keuring : 02 / 08 / 2024  
 Références internes / Interne referentie : 143

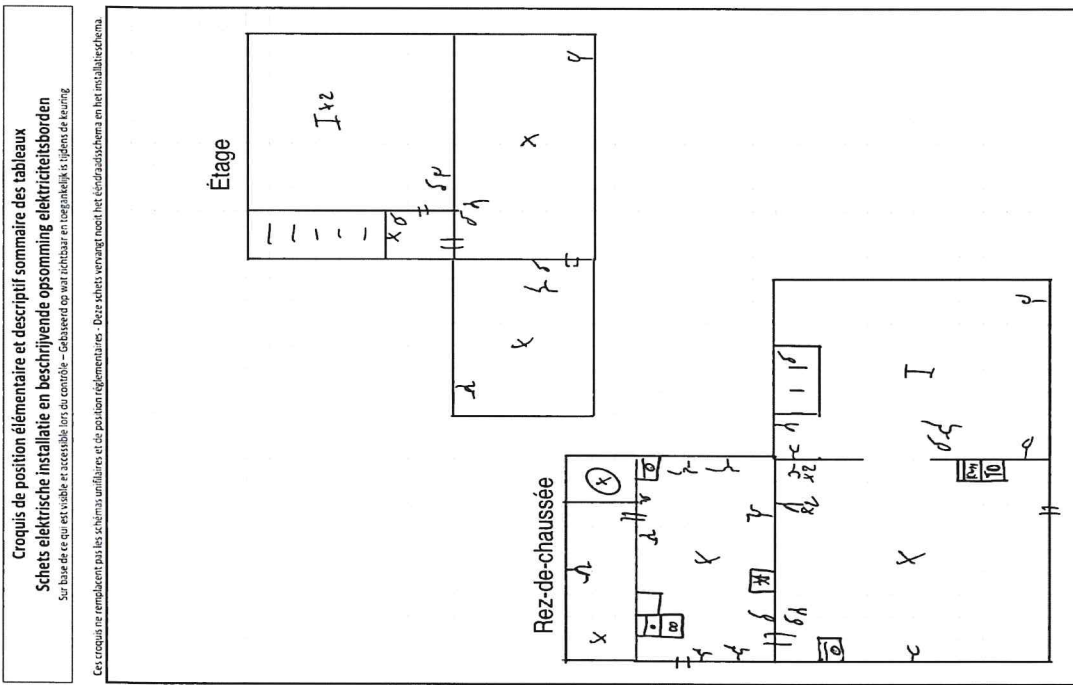

Ces croquis ne remplacent pas les schémas unifilaires et de position réglementaires - Deze schets vervangt nooit het ééndraadsschema en het installatieschema  
 -/-



## NOTE D'INFORMATION

### **Section 8.4.2. du Livre 1 du Règlement général sur les installations électriques : Devoirs du vendeur et de l'acheteur lors de la vente d'une habitation équipée d'une ancienne installation électrique**

#### ■ Dès que le compromis est signé :

##### **Quels sont les devoirs du vendeur/notaire :**

- Le vendeur doit remettre le PV de la visite de contrôle et ses annexes au notaire afin que celui-ci l'ajoute dans le dossier de la vente ;
- Le notaire doit faire mentionner dans l'acte de vente les points suivants :
  - la date du PV de la visite de contrôle
  - le fait de la remise du PV de la visite de contrôle à l'acheteur

##### **Si le PV de la visite de contrôle est négatif (installation non-conforme) :**

- l'obligation pour l'acheteur de communiquer son identité et la date de l'acte de vente à l'organisme de contrôle agréé qui a exécuté la visite de contrôle de l'installation électrique.

#### ■ Dès que l'acte de vente est signé

##### **Quels sont les devoirs de l'acheteur :**

- L'acheteur doit détenir le dossier de l'installation électrique (schémas, PV, ...) en deux exemplaires ;

##### **Si le PV de la visite de contrôle est positif (installation conforme) :**

- L'acheteur doit laisser réaliser la prochaine visite de contrôle soit suivant le délai repris sur le PV de la visite de contrôle (maximum 25 ans après la date de la visite de contrôle) soit en cas de modification ou extension importante de l'installation électrique.

##### **Si le PV de la visite de contrôle est négatif (installation non-conforme) :**

- L'acheteur doit informer l'organisme de contrôle agréé qui a exécuté la visite de contrôle de l'installation électrique de son identité, de la date de l'acte de vente et du PV concerné ;
- Après la communication à l'organisme de contrôle, il reçoit automatiquement 18 mois à dater de l'acte de vente pour remettre en ordre l'installation électrique ;
- L'acheteur peut choisir un autre organisme de contrôle pour laisser réaliser le recontrôle dans le délai des 18 mois (vérification conformité de l'installation).

##### **Pour de plus amples informations**

##### **SPF Economie, P.M.E., Classes moyennes et Energie**

Direction générale de l'Energie – Haute surveillance des infrastructures et produits énergétiques

Adresse : Boulevard du roi Albert II 16 1000 Bruxelles

Tél. : 0800 120 33 / E-mail : [gas.elec@economie.fgov.be](mailto:gas.elec@economie.fgov.be)

<https://economie.fgov.be>



