

Asbestinventarisatetest

Stelstraat 37, 3700 Tongeren

Attestnummer : 20240416-000350.000

Uitgegeven op : 16.04.2024

Geldig tot : 16.04.2034



Eindconclusie volgens de wetgeving:

Asbestveilig

Tijdens de inspectie vastgesteld:

1

1

0

Asbestmateriaal

Beperking

Uitsluitingen

Hoe zorgt u voor een asbestveilige eigendom?

- | | | |
|---|------------------|----------------------------|
| 0 | Asbestmaterialen | Dringend verwijderen |
| 0 | Asbestmaterialen | Dringend maatregelen nemen |
| 0 | Asbestmaterialen | Verwijderen |
| 0 | Asbestmaterialen | Maatregelen nemen |
| 1 | Asbestmateriaal | Zorgvuldig beheren |

In de [leeswijzer](#) op de volgende pagina en in het hoofdstuk [toelichting](#) vindt u meer informatie en verdere uitleg over de gebruikte begrippen

Over dit attest

Dit asbestattest is het verslag van een uitgevoerde asbestinventarisatie op uw locatie. De kader op het voorblad vermeldt de samenvattende conclusie. De inhoudsopgave na deze leeswijzer lijst de verdere informatie op in het asbestattest: het overzicht van de inspecteerde zones met de plannen en de detailinformatie per aangetroffen asbestmateriaal.

Asbestveilig of niet-asbestveilig... wat betekent dit?

Asbestveilig

Een locatie is asbestveilig indien geen asbestmaterialen werden aangetroffen of enkel asbestmaterialen met een laag risico voor de gezondheid of het leefmilieu. Asbestveilig betekent dus niet hetzelfde als asbestvrij. Indien het asbestattest geen asbestmaterialen vermeldt, kunnen er toch nog niet geïnspecteerde asbestmaterialen verborgen aanwezig zijn, bijvoorbeeld ingesloten in wanden, vloeren of onder de grond. Indien asbestmaterialen aangetroffen werden, vermeldt het voorblad van dit asbestattest welke acties u kan ondernemen om de asbestveilige toestand te behouden.

Niet-asbestveilig

Een locatie is niet-asbestveilig indien asbestmaterialen werden aangetroffen met een verhoogd risico voor de gezondheid of het leefmilieu. Het voorblad van dit asbestattest vermeldt welke acties u kan ondernemen om een asbestveilige toestand te verkrijgen.

Acties

De mogelijke acties om een asbestveilige toestand te verkrijgen of behouden, zijn:

Dringend verwijderen

Deze asbestmaterialen moet u zo snel mogelijk (laten) verwijderen om een asbestveilige toestand te verkrijgen. Ze kunnen een onmiddellijk gevaar vormen voor de gezondheid of het leefmilieu.

Dringend maatregelen nemen

Deze asbestmaterialen kunnen een onmiddellijk gevaar vormen voor de gezondheid of het leefmilieu. Omdat ze momenteel niet eenvoudig bereikbaar zijn, moet u ze niet verwijderen maar wel zo snel mogelijk andere maatregelen nemen om het risico te verlagen.

Verwijderen

Deze asbestmaterialen moet u (laten) verwijderen om een asbestveilige toestand te verkrijgen. Ze kunnen een gevaar vormen voor de gezondheid of het leefmilieu.

Maatregelen nemen

Deze asbestmaterialen vormen een gevaar voor de gezondheid of het leefmilieu. Omdat ze momenteel niet eenvoudig bereikbaar zijn, moet u ze niet verwijderen maar wel andere maatregelen nemen om het risico te verlagen.

Zorgvuldig beheren

Deze asbestmaterialen moeten niet weggenomen worden om een asbestveilige toestand te verkrijgen. Ze vormen momenteel geen gevaar voor de gezondheid maar u moet ze wel zorgvuldig beheren om het risico laag te houden.

Beperkingen en uitsluitingen

Een **beperving** betekent dat de asbestdeskundige tijdens de inspectie een voorwerp of onderdeel in en rondom de constructie onvoldoende kon inspecteren. In die situatie rapporteert de asbestdeskundige dit als een beperking van het onderzoek.

Een **uitsluiting** betekent dat de asbestdeskundige tijdens de inspectie een aanwezige constructie kon uitsluiten van verder onderzoek omdat het bouwjaar 2001 of recenter was. Bij die bouwjaren kan normaal gezien geen asbest aanwezig zijn omdat het gebruik ervan in België finaal in 2001 werd verboden.

Inhoudsopgave

Leeswijzer	2
Geïnspecteerde zones	6
Zone 1: Hoofdgebouw - woonhuis.....	7
Plan 1.1: Geopunt 2015.....	8
Plan 1.2: Geopunt 2022.....	9
Plan 1.3: Grondstuk.....	10
Plan 1.4: 3D RV.....	11
Plan 1.5: 3D RA.....	12
Plan 1.6: Kelder.....	13
Plan 1.7: Gelijkvloers.....	14
Plan 1.8: Gelijkvloers.....	15
Plan 1.9: Gelijkvloers.....	16
Plan 1.10: Verdieping 1.....	17
Plan 1.11: Verdieping 1.....	18
Plan 1.12: Verdieping 2.....	19
Plan 1.13: Dakenplan.....	20
Plan 1.14: Grondstuk.....	21
Plan 1.15: Dak 2023.....	22
Zone 2: Bijgebouw - tuinhuis.....	23
Plan 2.1: Geopunt 2015.....	24
Plan 2.2: Geopunt 2022.....	25
Plan 2.3: Grondstuk.....	26
Plan 2.4: 3D RA.....	27
Plan 2.5: Bijgebouw - tuinhuis plan.....	28
Zone 3: Overig gebied.....	29
Plan 3.1: Vaststellingen buiten de constructies.....	30
Asbestmaterialen	31
Fiche 1: Pannendak woonhuis - menuïserite onderdakplaten.....	32
Beperkingen	36
Fiche 2: Ontoegankelijke zolder boven achterbouw.....	37
Adviezen	38
Fiche 3: Tuinhuis.....	39
Fiche 4: CV stookoliebrander Saint Roch BJ2002.....	40
Fiche 5: Tegelvanden badkamer & keuken.....	41
Fiche 6: Zolderruimte boven garage - dak boven garage.....	42
Fiche 7: Schuin dak achterbouw.....	43

Fiche 8: Geen plafondpleisterwerk waarneembaar.....	44
Fiche 9: CV stookolieketel Saint Roch BJ2001.....	45
Fiche 10: Boeiboord dak natuurleien.....	46
Geen asbest.....	47
Fiche 11: Anti-dreunplaat keukenafwasbak.....	48
Fiche 12: Pleisterwerk wanden woonhuis.....	50
Toelichting.....	52

Geïnspecteerde zones

Zone 1: Hoofdgebouw - woonhuis

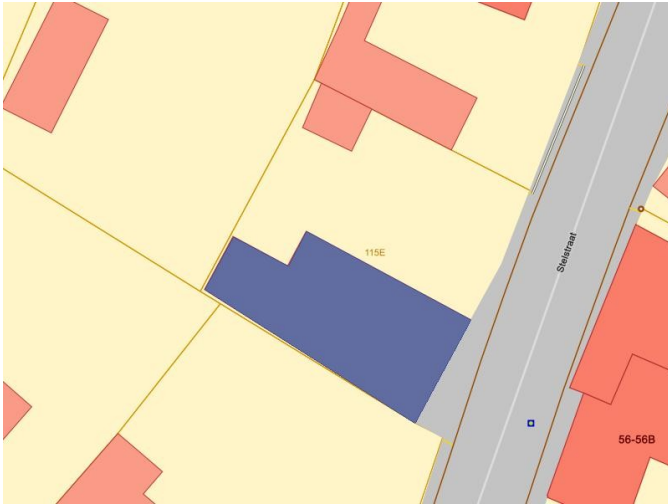

Tijdens de inspectie vastgesteld:

- 1 Asbestmateriaal**
- 1 Beperking**
- 0 Uitsluiting
- 0 Roerend goed
- 0 Puin, steenslag, (water)bodem
- 7 Advies**
- 2 Geen asbest**

Plan 1.1: Geopunt 2015

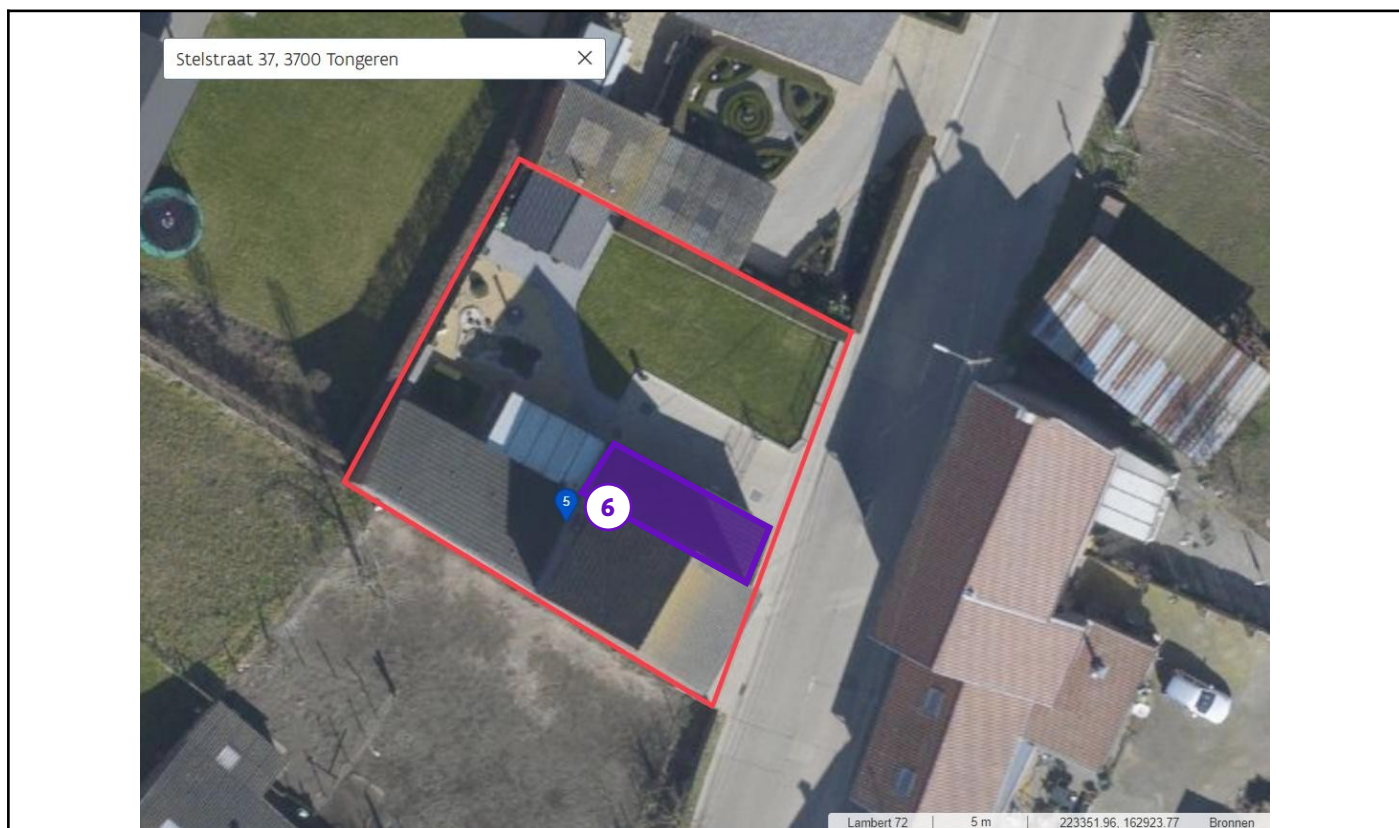

Legende van plan 1.1: Geopunt 2015

Beschrijving	Type	Actie
6. Zolderruimte boven garage - dak boven garage	Advies	-

Plan 1.2: Geopunt 2022

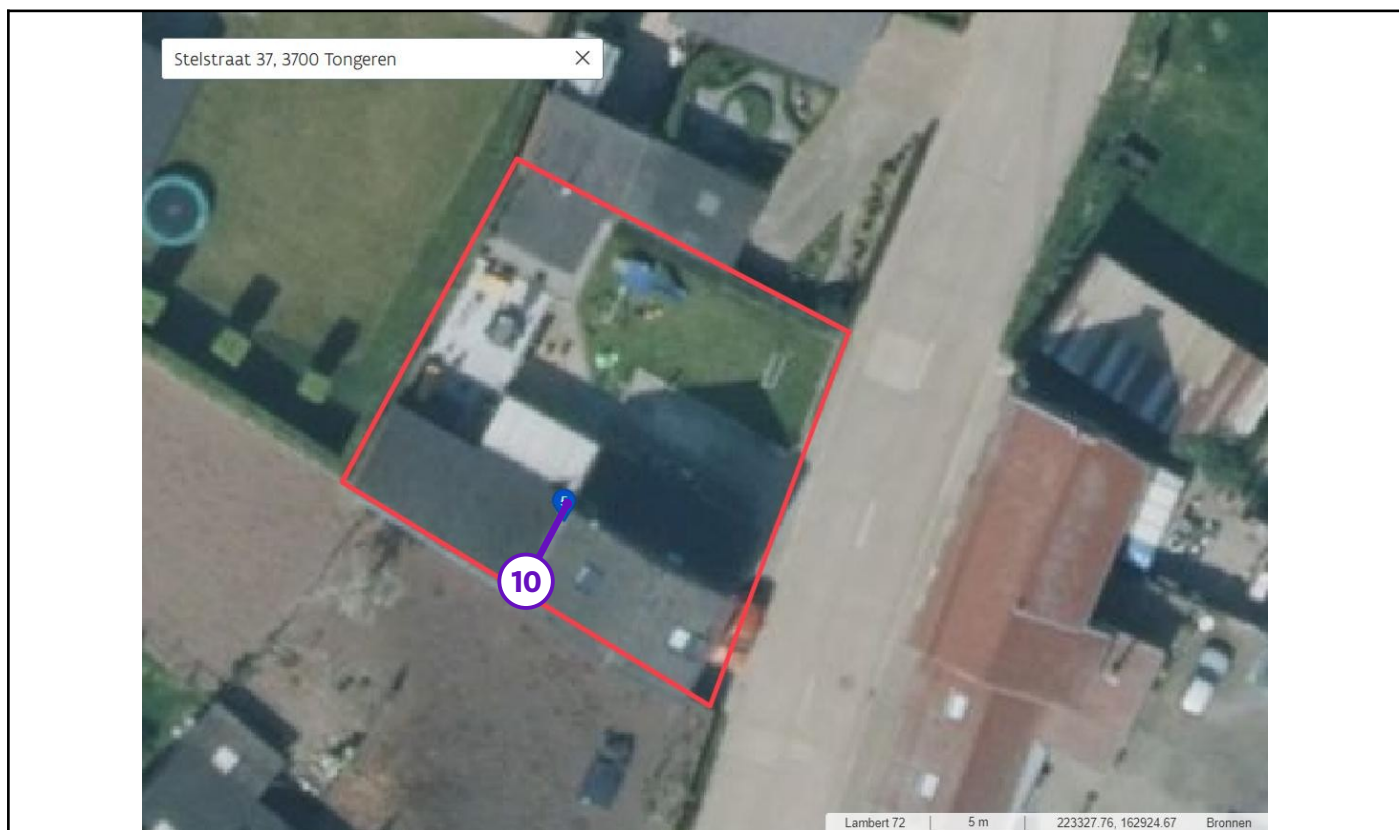

Legende van plan 1.2: Geopunt 2022

Beschrijving	Type	Actie
10. Boeiboord dak natuurleien	Advies	-

Plan 1.3: Grondstuk

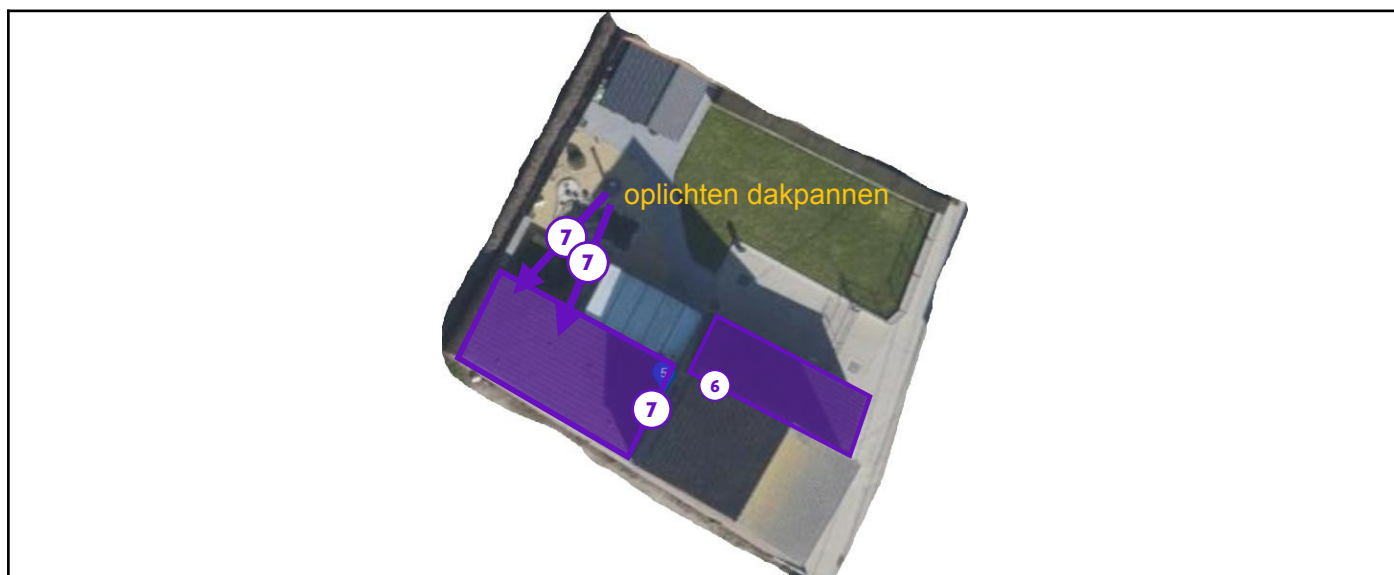

Legende van plan 1.3: Grondstuk

Beschrijving	Type	Actie
6. Zolderruimte boven garage - dak boven garage	Advies	-
7. Schuin dak achterbouw	Advies	-

Plan 1.4: 3D RV



Legende van plan 1.4: 3D RV

Beschrijving	Type	Actie
1. Pannendak woonhuis - menuïserite onderdakplaten	Asbestmateriaal	Zorgvuldig beheren
6. Zolderruimte boven garage - dak boven garage	Advies	-

Plan 1.5: 3D RA



Legende van plan 1.5: 3D RA

Beschrijving	Type	Actie
2. Ontoegankelijke zolder boven achterbouw.	Beperking	-
10. Boeiboord dak natuurleien	Advies	-

Plan 1.6: Kelder

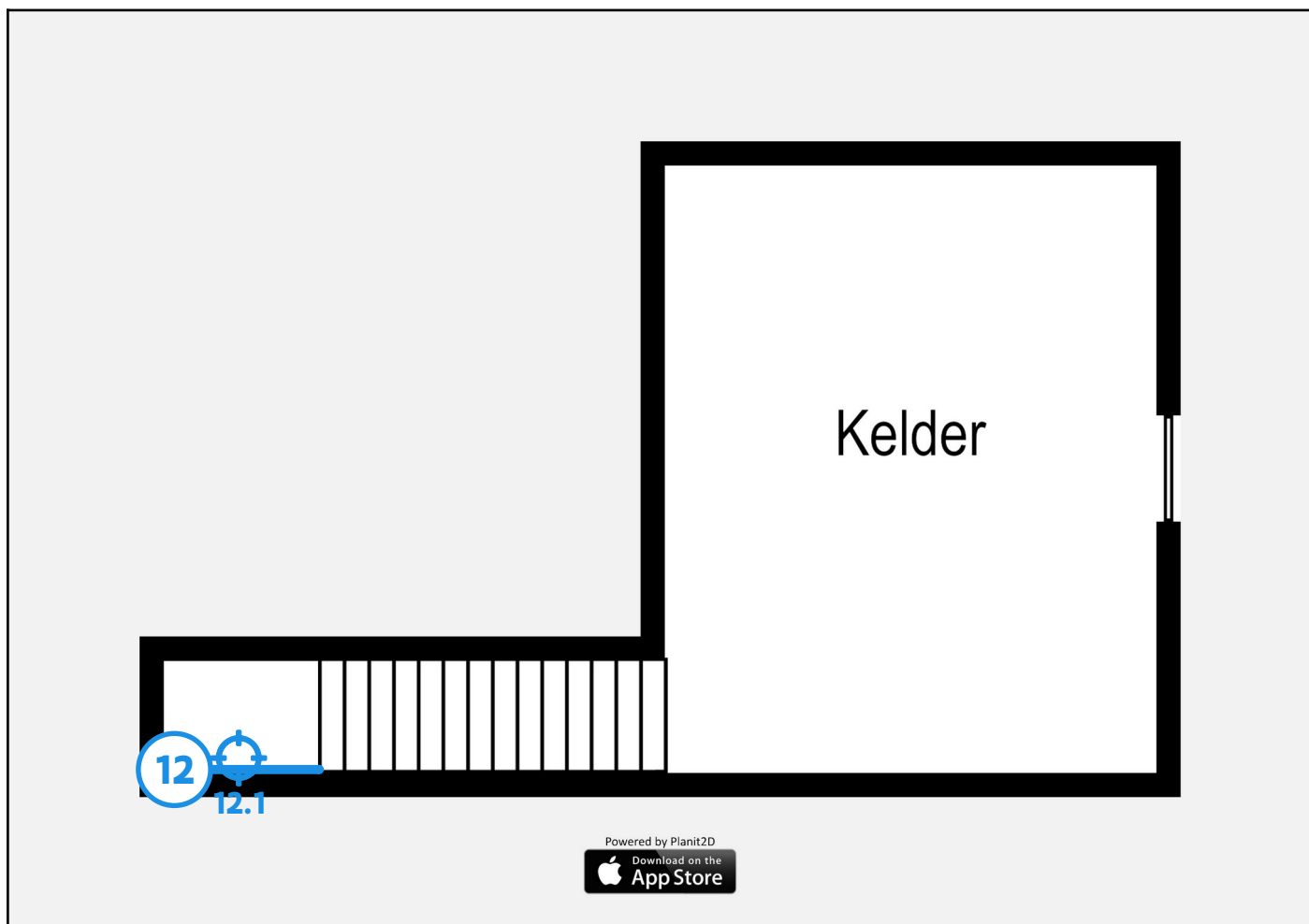

Legende van plan 1.6: Kelder

Beschrijving	Type	Actie
12. Pleisterwerk wanden woonhuis	Geen asbest	-
12.1 Code: 1.1	Mengmonster	-

Plan 1.7: Gelijkvloers

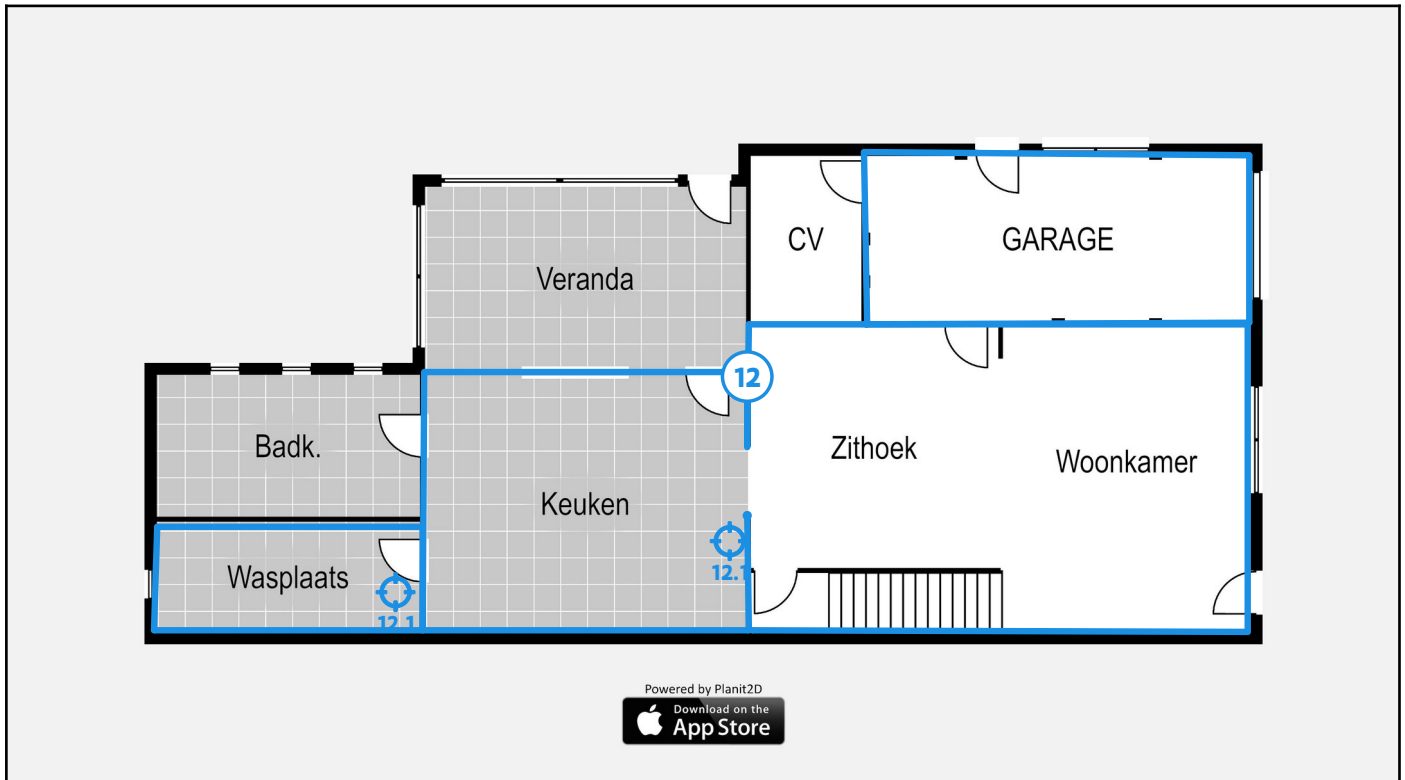

Legende van plan 1.7: Gelijkvloers

Beschrijving	Type	Actie
12. Pleisterwerk wanden woonhuis	Geen asbest	-
12.1 Code: 1.1	Mengmonster	-

Plan 1.8: Gelijkvloers

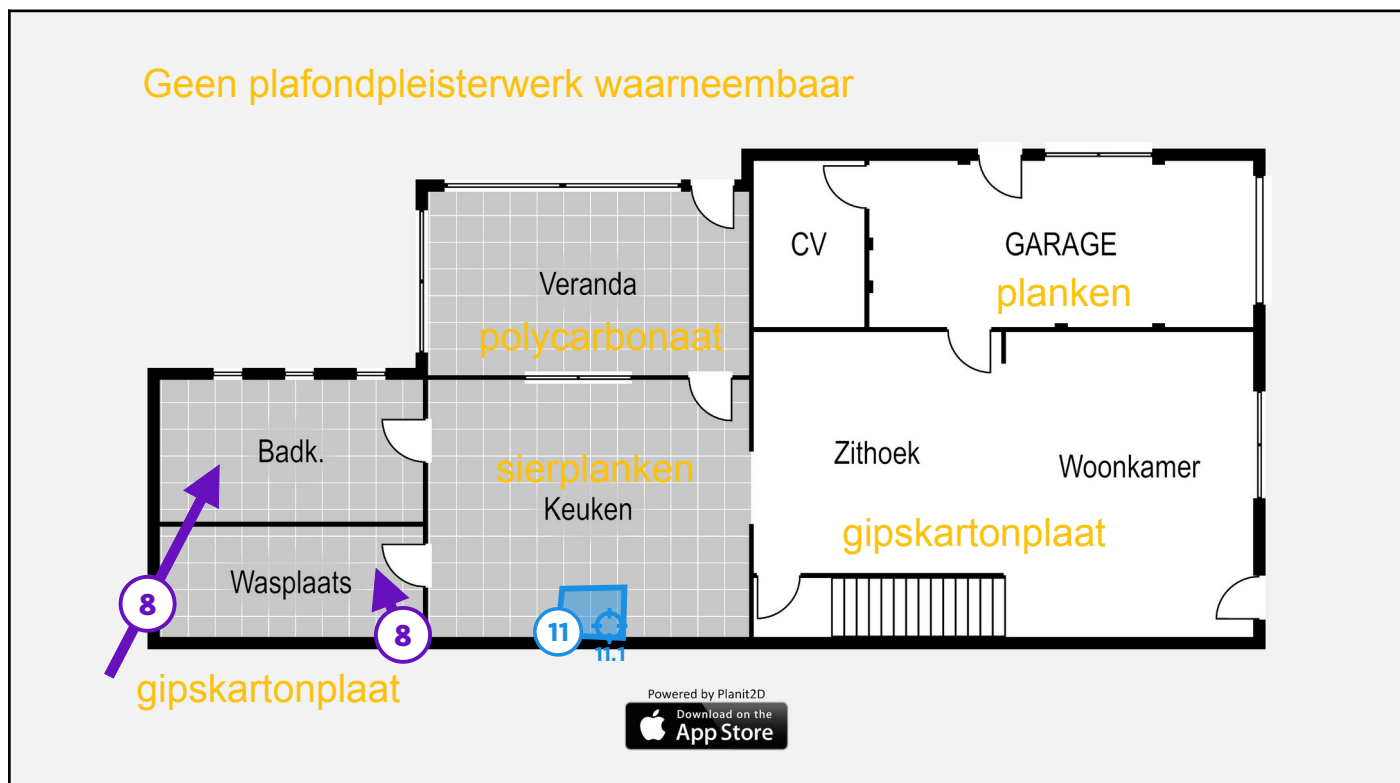

Legende van plan 1.8: Gelijkvloers

Beschrijving	Type	Actie
8. Geen plafondpleisterwerk waarneembaar	Advies	-
11. Anti-dreunplaat keukenafwasbak	Geen asbest	-
11.1 Code: 1.2	Puntmonster	-

Plan 1.9: Gelijkvloers

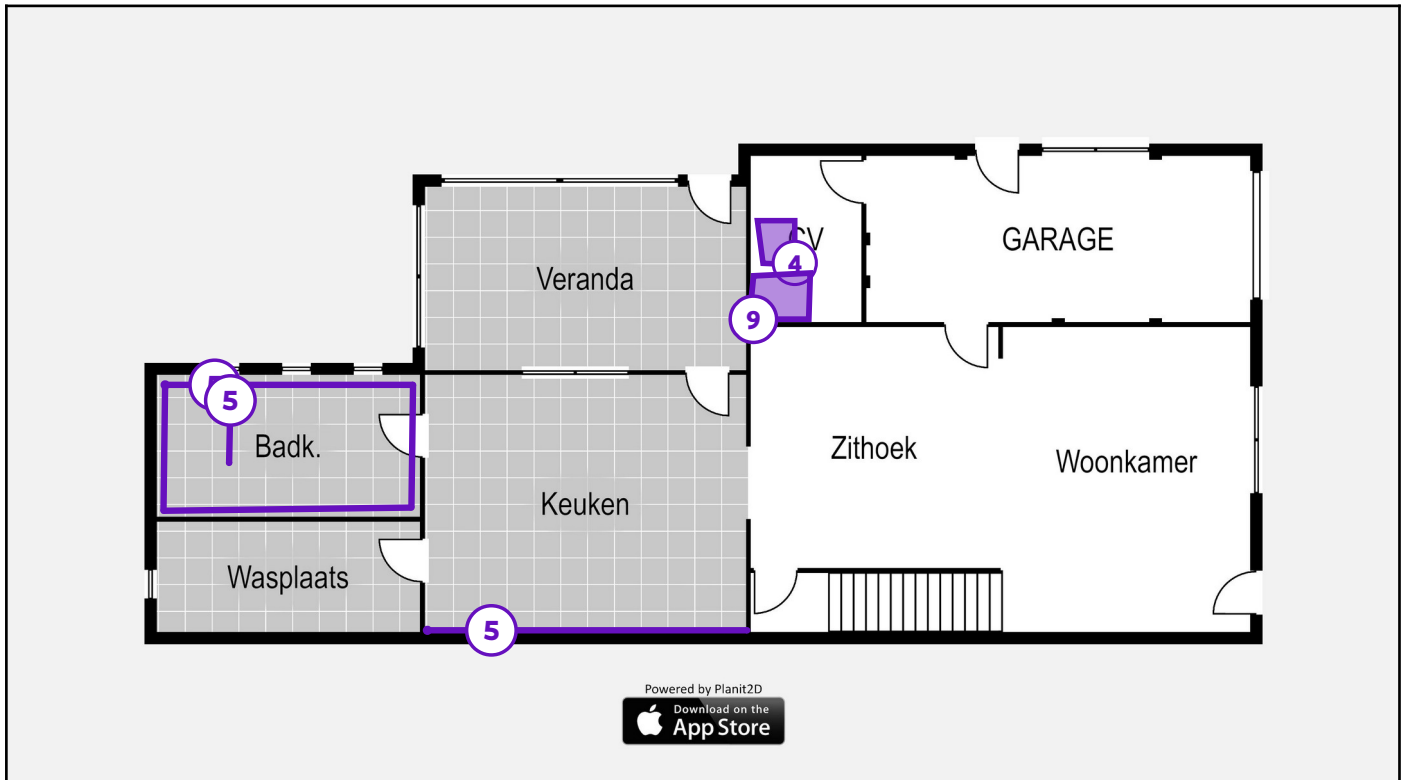

Legende van plan 1.9: Gelijkvloers

Beschrijving	Type	Actie
4. CV stookoliebrander Saint Roch BJ2002	Advies	-
5. Tegelwanden badkamer & keuken	Advies	-
9. CV stookolieketel Saint Roch BJ2001	Advies	-

Plan 1.10: Verdieping 1

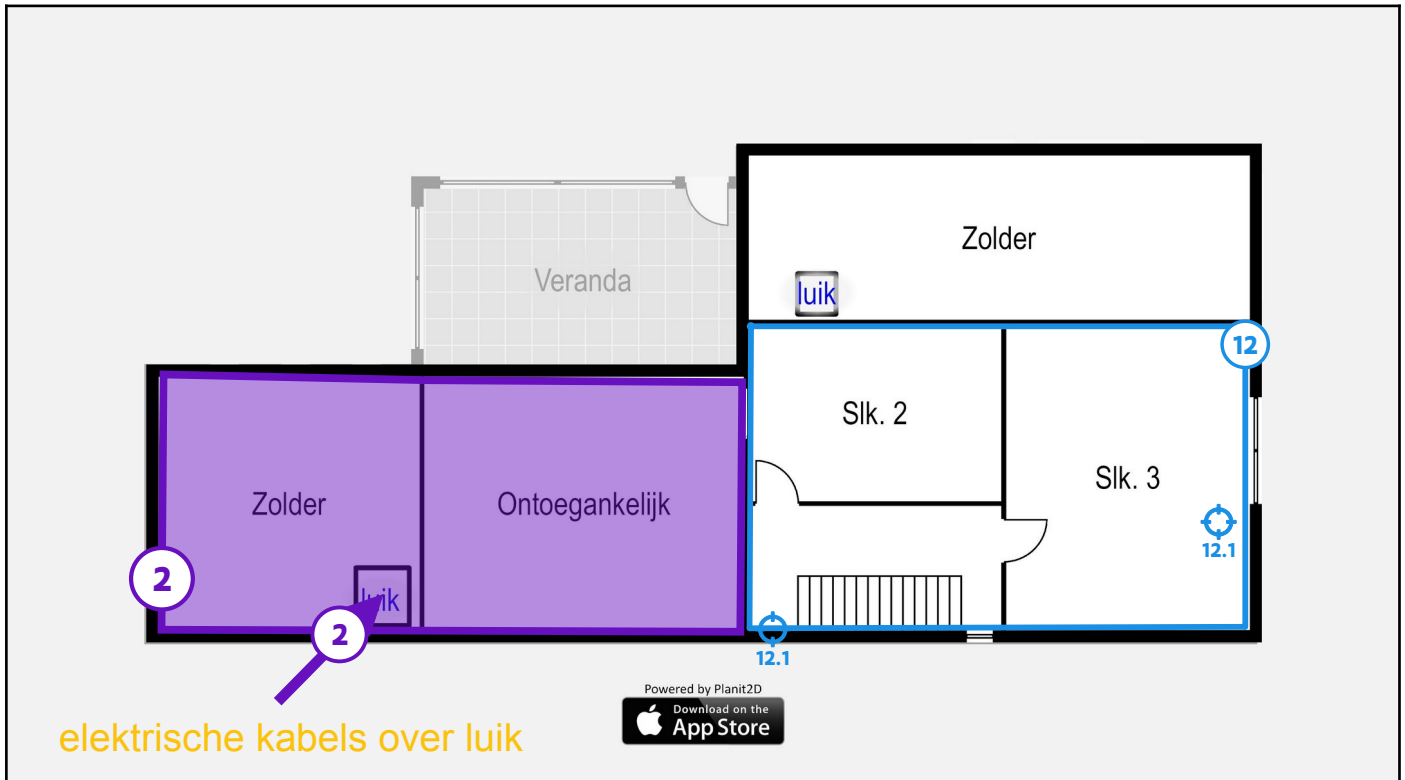

Legende van plan 1.10: Verdieping 1

Beschrijving	Type	Actie
2. Ontoegankelijke zolder boven achterbouw.	Beperking	-
12. Pleisterwerk wanden woonhuis	Geen asbest	-
12.1 Code: 1.1	Mengmonster	-

Plan 1.11: Verdieping 1



Legende van plan 1.11: Verdieping 1

Beschrijving	Type	Actie
8. Geen plafondpleisterwerk waarneembaar	Advies	-

Plan 1.12: Verdieping 2



Legende van plan 1.12: Verdieping 2

Beschrijving	Type	Actie
8. Geen plafondpleisterwerk waarneembaar	Advies	-

Plan 1.13: Dakenplan

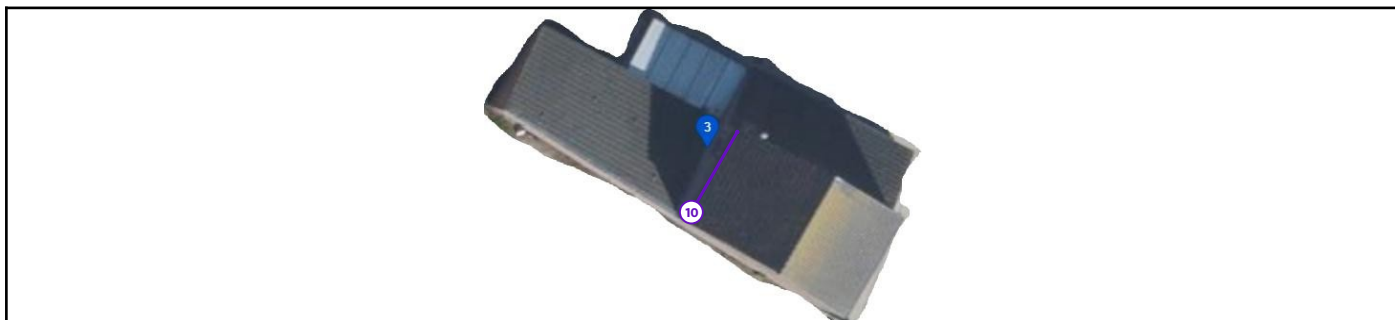

Legende van plan 1.13: Dakenplan

Beschrijving	Type	Actie
10. Boeiboord dak natuurleien	Advies	-

Plan 1.14: Grondstuk

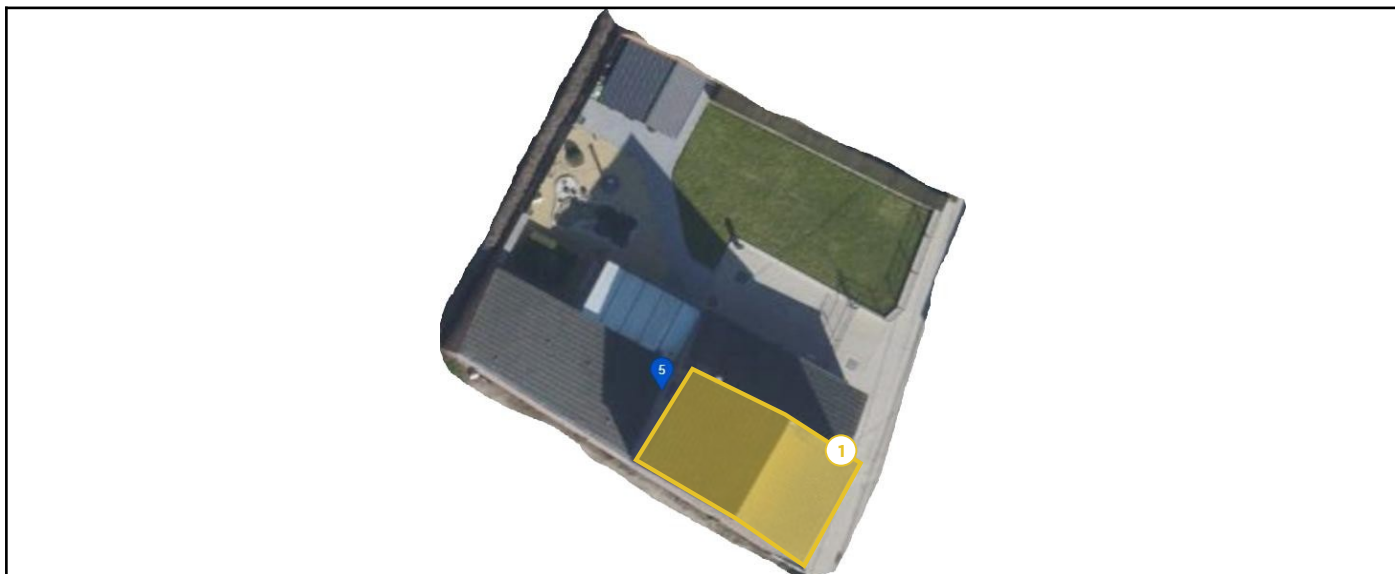

Legende van plan 1.14: Grondstuk

Beschrijving	Type	Actie
1. Pannendak woonhuis - menuïserite onderdakplaten	Asbestmateriaal	Zorgvuldig beheren

Plan 1.15: Dak 2023



Legende van plan 1.15: Dak 2023

Beschrijving	Type	Actie
1. Pannendak woonhuis - menuïserite onderdakplaten	Asbestmateriaal	Zorgvuldig beheren

Zone 2: Bijgebouw - tuinhuis



Tijdens de inspectie vastgesteld:

- 0 Asbestmaterialen
- 0 Beperkingen
- 0 Uitsluitingen
- 0 Roerende goederen
- 0 Puin, steenslag, (water)bodem
- 1 Adviezen**
- 0 Geen asbest

Plan 2.1: Geopunt 2015

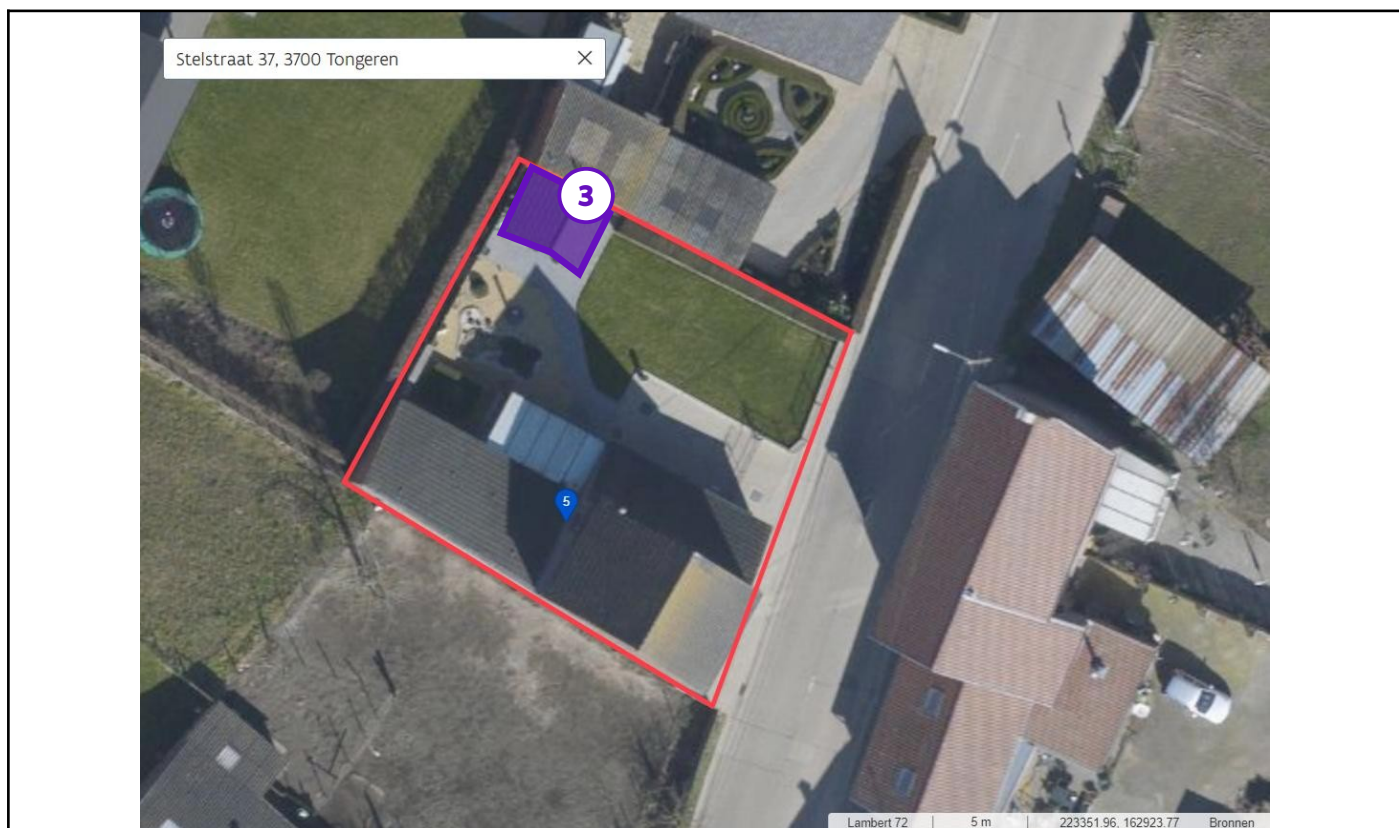

Legende van plan 2.1: Geopunt 2015

Beschrijving	Type	Actie
3. Tuinhuis	Advies	-

Plan 2.2: Geopunt 2022

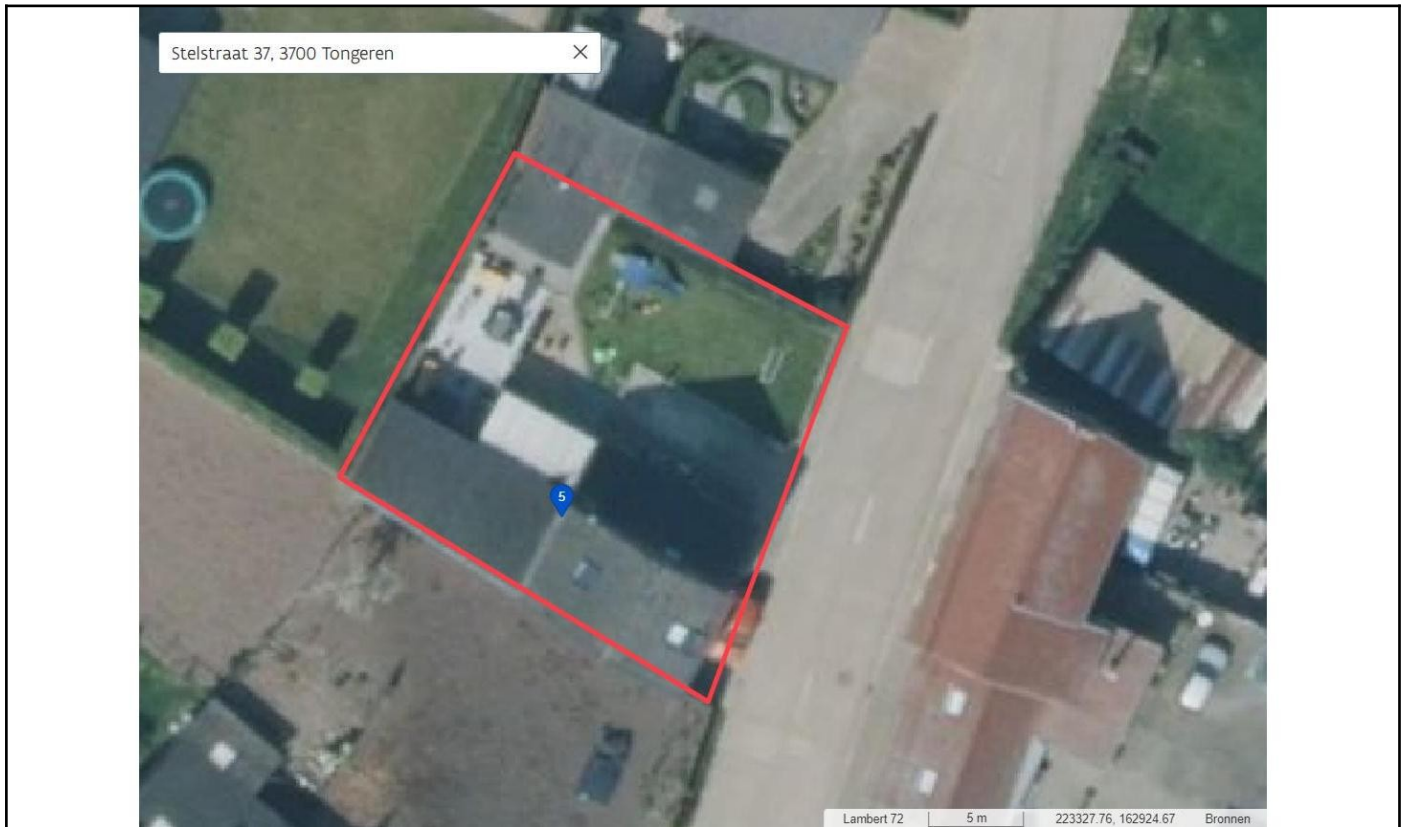

Plan 2.3: Grondstuk

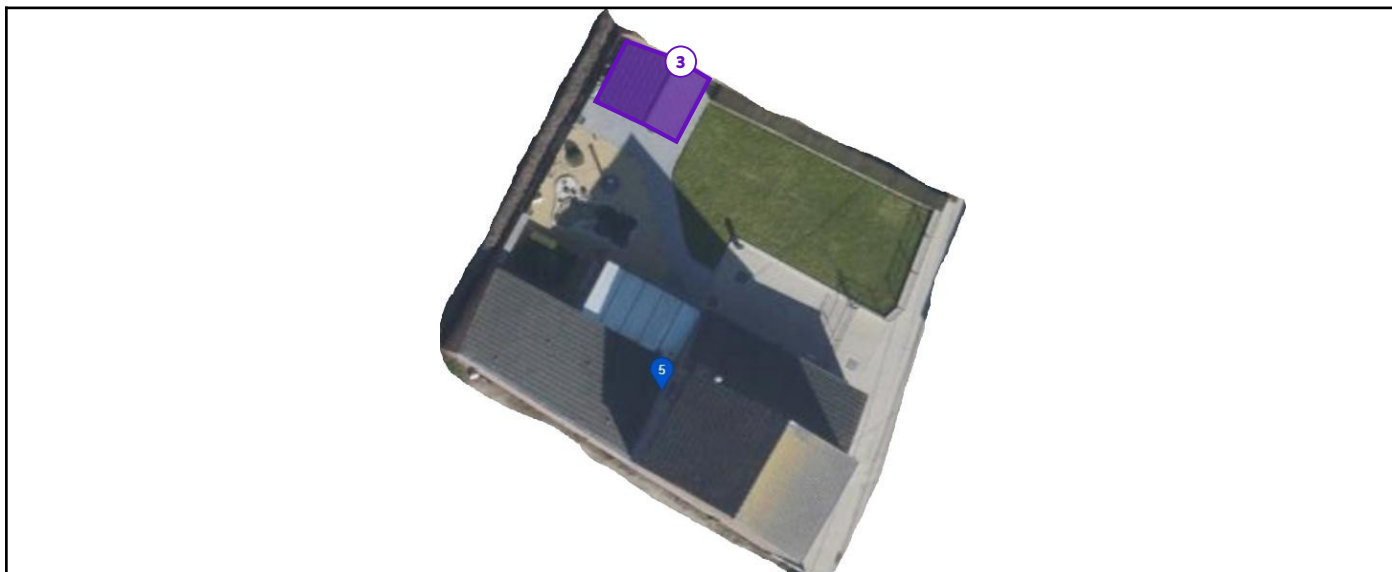

Legende van plan 2.3: Grondstuk

Beschrijving	Type	Actie
3. Tuinhuis	Advies	-

Plan 2.4: 3D RA



Legende van plan 2.4: 3D RA

Beschrijving	Type	Actie
3. Tuinhuis	Advies	-

Plan 2.5: Bijgebouw - tuinhuis plan

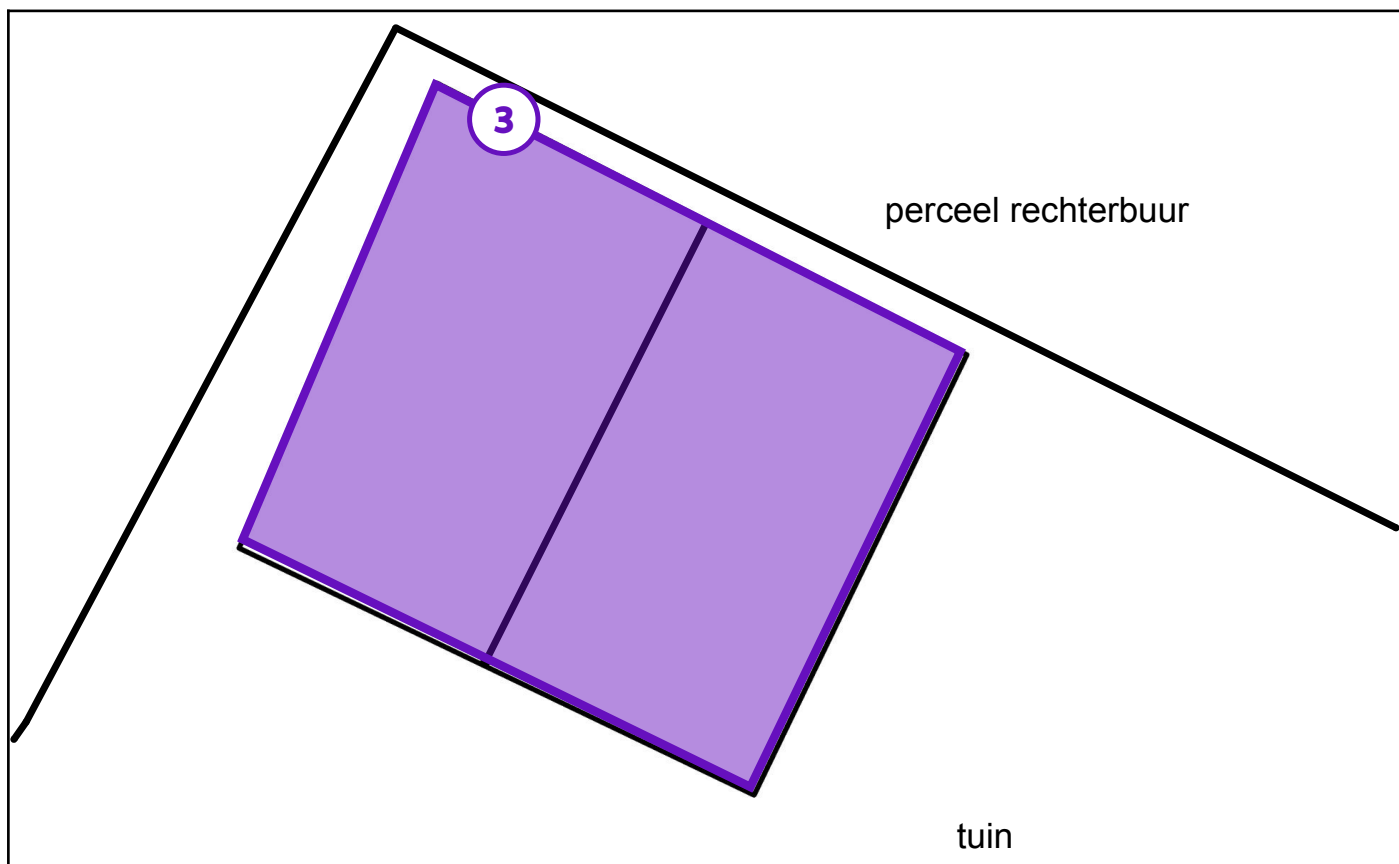

Legende van plan 2.5: Bijgebouw - tuinhuis plan

Beschrijving	Type	Actie
3. Tuinhuis	Advies	-

Zone 3: Overig gebied



Tijdens de inspectie vastgesteld:

- 0 Asbestmaterialen
- 0 Roerende goederen
- 0 Puin, steenslag, (water)bodem
- 0 Geen asbest

Plan 3.1: Vaststellingen buiten de constructies

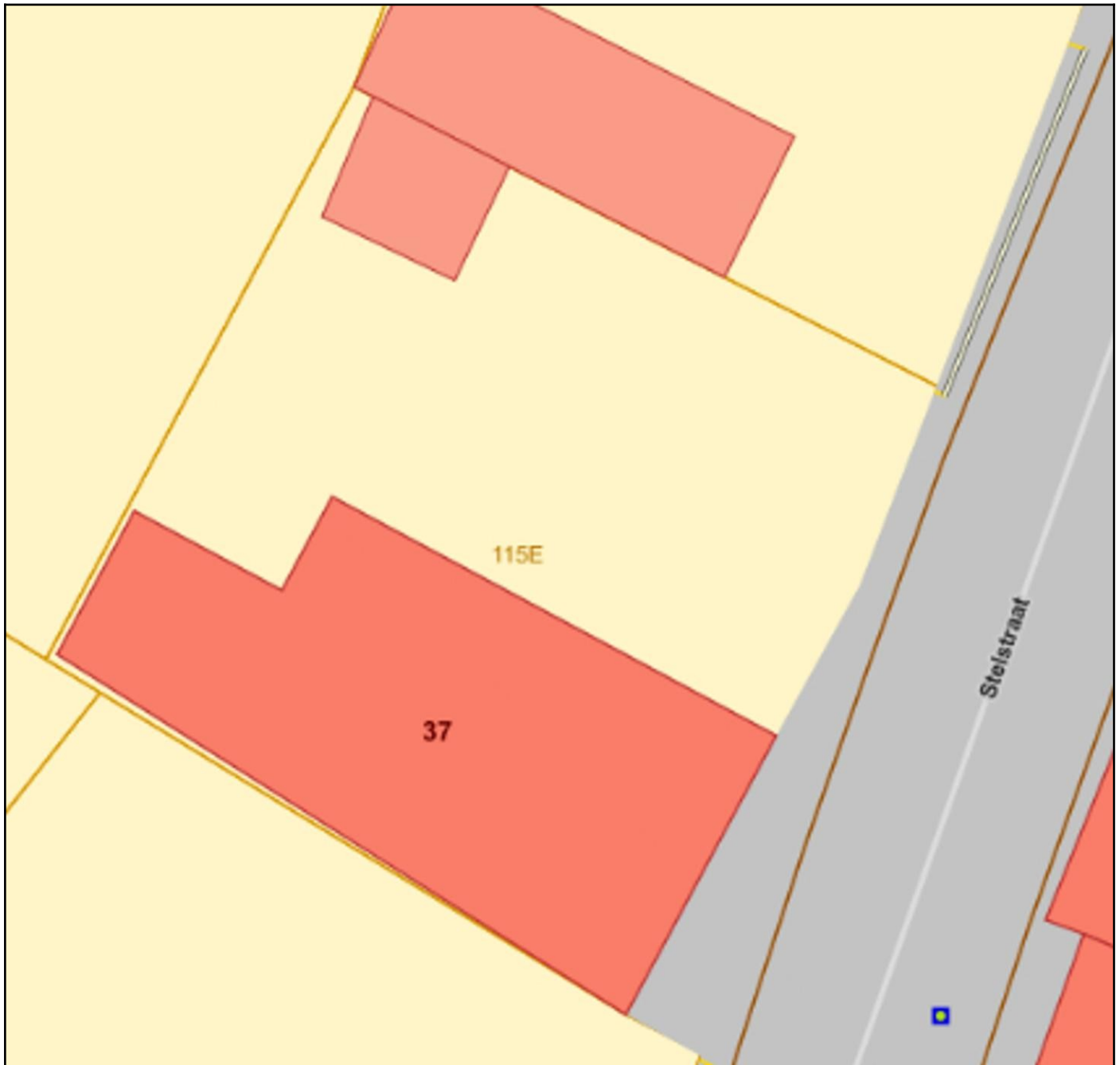

Asbestmaterialen

Fiche 1: Pannendak woonhuis - menuiserie onderdakplaten

Asbestmateriaal



Overzichtsfoto



Detailfoto

Conclusie

Actie

Het asbestmateriaal valt onder de mijlpaal van 2040.

Hoe zorgt u voor een asbestveilige toestand?

Zorgvuldig beheren

Advies van de asbestdeskundige

Te nemen maatregelen

- Zorg voor een veilig beheer. Vermijd het beschadigen van het asbestmateriaal. Controleer de toestand jaarlijks op wijzigingen.
- Voer bijkomende staalname(s) uit.
- Door een destructief onderzoek en/of met assistentie van een dakwerker, kan eventueel een staalname uitgevoerd worden.

Voorstel van verwijderingsmethode

- Eenvoudige handelingen: mag via doe-het-zelf of door werknemer(s) met opleidingsattest eenvoudige handelingen
De techniek van eenvoudige handelingen wordt uitsluitend toegepast bij de verwijdering van:
1° hechtgebonden asbest die niet beschadigd is of waarbij er geen vrije vezels zichtbaar

zijn en waarbij verwijdering geen aanleiding geeft tot een wijziging van de toestand;

2° hechtgebonden asbest die beschadigd is of waarbij er vrije vezels zichtbaar zijn en die verwerkt is in een buitentoepassing waarbij geen derden aanwezig zijn, voor zover de verwijdering geen aanleiding geeft tot een wijziging van de toestand;

3° asbesthoudende dichtingen of pakkingen;

4° asbesthoudende koorden en geweven materialen;

5° asbesthoudende remvoeringen en analoge materialen;

6° losgebonden asbesthoudend plaatmateriaal, asbestkarton, voor zover het asbest gefixeerd is en het eenvoudig gedemonteerd, weggenomen en verpakt kan worden zonder de asbesthoudende materialen te breken of te beschadigen;

7° asbestcontaminatie van een lokaal, ruimte, gebouw of technische installatie waarbij er geen zichtbare asbestresten aanwezig zijn, voorzover het lokaal, de ruimte, het gebouw of de technische installatie gereinigd wordt met stofzuigers met een absoluutfilter en door middel van vochtige doeken.

- Eenvoudige handelingen: enkel door erkend asbestverwijderaar
De techniek van eenvoudige handelingen wordt uitsluitend toegepast bij de verwijdering van:

1° hechtgebonden asbest die niet beschadigd is of waarbij er geen vrije vezels zichtbaar zijn en waarbij verwijdering geen aanleiding geeft tot een wijziging van de toestand;

2° hechtgebonden asbest die beschadigd is of waarbij er vrije vezels zichtbaar zijn en die verwerkt is in een buitentoepassing waarbij geen derden aanwezig zijn, voor zover de verwijdering geen aanleiding geeft tot een wijziging van de toestand;

3° asbesthoudende dichtingen of pakkingen;

4° asbesthoudende koorden en geweven materialen;

5° asbesthoudende remvoeringen en analoge materialen;

6° losgebonden asbesthoudend plaatmateriaal, asbestkarton, voor zover het asbest gefixeerd is en het eenvoudig gedemonteerd, weggenomen en verpakt kan worden zonder de asbesthoudende materialen te breken of te beschadigen;

7° asbestcontaminatie van een lokaal, ruimte, gebouw of technische installatie waarbij er geen zichtbare asbestresten aanwezig zijn, voorzover het lokaal, de ruimte, het gebouw of de technische installatie gereinigd wordt met stofzuigers met een absoluutfilter en door middel van vochtige doeken.

Terug te vinden op volgende plannen

Zone 1: Hoofdgebouw - woonhuis

- Plan 1.4: 3D RV
- Plan 1.14: Grondstuk
- Plan 1.15: Dak 2023

Detailinformatie

Activiteiten in een normaal gebruik die aanleiding kunnen geven tot blootstellingsrisico's

Het beschadigen van deze asbesthoudende toepassing dient strikt vermeden te worden.

Algemene opmerkingen

Deze toepassing dient integraal verwijderd te worden, zonder deze te breken of te beschadigen.

Koop goedkoop een zak voor asbestafval op het containerpark. Verpak het asbestafval zonder het te breken of te beschadigen in een plastic zak en voer het als asbesthoudend afval eenvoudig en goedkoop af naar het containerpark of een erkende verwerker.

Risicobeoordeling

Eindbeoordeling materiaalrisico	Laag materiaalrisico en/of verlaagde kans op vezelvrijgave
Opmerking	<p>Er kon geen volledige beoordeling uitgevoerd worden, gezien de menuiserie plaat enkel door voelen met de hand en visueel via een lichtjes opgetilde dakpan waargenomen kon worden.</p> <p>De binnenzijde van het schuine dak is volledig afgewerkt met recente isolatie en gipskartonplaten.</p>

Berekening materiaalrisico

Gebondenheid	Categorie 1: hechtgebonden in oorsprong
Asbestsoort (vezeltype)	Crocidoliet aanwezig
Asbestconcentratie	Laag (< 50%)
Afschermingsgraad van het gehele materiaal	Geheel of deels vrij aan de buitenlucht
Toestand van het materiaal	Licht beschadigd, licht verweerd. Intact materiaal type Pical – asbestboard of categorie III 'gebondenheid'

Technische gegevens

Beschrijving	Pannendak woonhuis - menuïserite onderdakplaten
Omgeving	Grenst aan binnen- en buitenlucht
Primaire drager	Schuin dak
Asbestmateriaal	Plaat, paneel, tablet - Type Menuïserite
Bindmiddel van asbestmateriaal	Cement
Gebondenheid op basis van bindmiddel	Hecht
Hoeveelheid (oppervlakte - dikte - aantal)	<ul style="list-style-type: none"> • 85,00 m² - 0,50 cm - 1 stuk
Totaal volume	0,425 m ³
Eenvoudig bereikbaar	Ja
Bevestigingswijze	<ul style="list-style-type: none"> • Onbekend
Identificatiemethode	Vaststelling zonder monstername
Destructieve handeling voor identificatie	Nee
Opmerking	<p>Het pannendak van het woonhuis is aan de binnenzijde recent volledig afgewerkt met isolatie en gipskartonplaten. Vanuit de binnenruimte is bijgevolg geen risicobeoordeling van het dak mogelijk. Het pannendak situeert zich ruim hoger dan 3.5m, de dakgoot zit op ongeveer op 5.80m hoogte. Risicobeoordeling via een ladder van op de begane grond is eveneens niet mogelijk. Langs de geopende recent geplaatste dakramen in het voorste schuine dakvlak, kon de tweede dakpan in de rij langs het dakraam gelicht worden en op deze plaats konden geen menuïserite platen waargenomen worden. De dakpannen die iets verder weg van het dakraam liggen konden slechts gedeeltelijk gelicht worden, gezien deze met panhaken vastgemaakt zijn aan de onderdakstructuur. Met de lamp kon vastgesteld worden dat er harde platen, type menuïserite aanwezig zijn onder deze dakpannen. Staalname is niet mogelijk wegens de panhaken, het valgevaar en het risico voor de omgeving op vallende voorwerpen. Menuïserite platen van een risicobouwjaar zijn steeds asbestverdacht. Gezien er geen mogelijkheid was tot staalname, worden deze menuïserite platen conform het inspectieprotocol als asbesthoudend opgenomen in het attest.</p>

Beperkingen



Situeringfoto

Conclusie

Permanente beperking

Reden: Het onderzoek kan niet uitgevoerd worden binnen de bepalingen van de Welzijnswet

Uitleg van de asbestdeskundige: Boven de keuken is er een volledig ontoegankelijke ruimte onder het schuine dak. Er is in de wasplaats een plafondluik dat toegang geeft tot de zolderruimte boven de wasplaats en de badkamer. Over dit zolderluik liggen diverse elektriciteitskabels los, waardoor het zolderluik slechts gedeeltelijk geopend kan worden. De zolderruimte zelf is ook niet toegankelijk wegens geen vaste ondergrond. De ondergrond bestaat uit gipskartonplaten op houten liggers.

Vanuit het geopende zolderluik kon wel vastgesteld worden dat het schuine dak aan de onderzijde voorzien is van een zwarte folie of kunststof. De zolderruimte zelf kon niet geïnspecteerd worden en is bijgevolg onderworpen aan een onderzoeksbeperking.

OPM: door het oplichten van dakpannen kon vanaf de buitenzijde wel een beoordeling van het onderdak uitgevoerd worden, zie hiervoor de adviesfiche "Schuin dak achterbouw".

Terug te vinden op volgende plannen

Zone 1: Hoofdgebouw - woonhuis

- Plan 1.5: 3D RA
- Plan 1.10: Verdieping 1

Adviezen



Vrije foto

Advies

Het tuinhuis bevat geen asbestverdachte toepassingen. Het is voorzien van een pannendak, zonder onderdak. De onderzijde van de dakpannen zijn van binnen uit waarneembaar. De constructie zelf is van hout. De glasramen zijn afgekit met silicone. Dit zijn asbestveilige toepassingen.

Terug te vinden op volgende plannen

Zone 2: Bijgebouw - tuinhuis

- Plan 2.1: Geopunt 2015
- Plan 2.3: Grondstuk
- Plan 2.4: 3D RA
- Plan 2.5: Bijgebouw - tuinhuis plan

Detailinformatie

Identificatiemethode	Vaststelling & expertise (niet-asbestverdacht)
----------------------	--

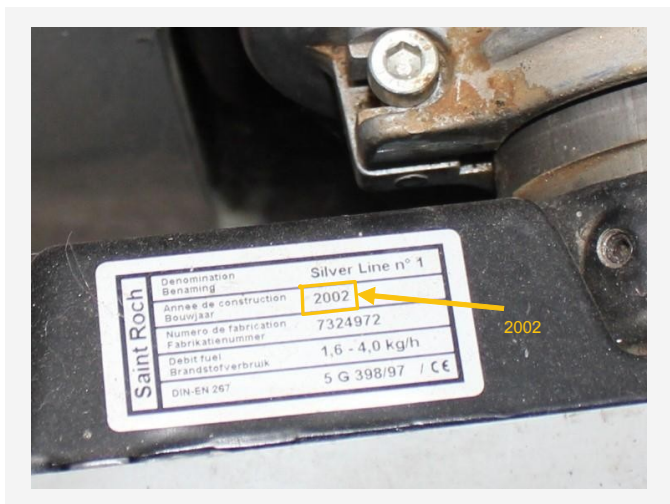

Vrije foto

Advies

De CV stookoliebrander SAINT ROCH SILVERLINE nr 1 is volgens het typeplaatje van bouwjaar 2002. Dit is geen risicobouwjaar en deze toepassing is bijgevolg asbestveilig.

Terug te vinden op volgend plan

Zone 1: Hoofdgebouw - woonhuis

- Plan 1.9: Gelijkvloers

Detailinformatie

Identificatiemethode	Vaststelling & expertise (niet-asbestverdacht)
----------------------	--



Vrije foto

Advies

De badkamer en de keuken is voorzien van een intacte tegelwand bestaande uit faiencetegels of recente tegels. De tegellijm die in de risicobouwjaren gebruikt werd om faiencetegels te verlijmen, kan asbesthoudend zijn. Zwarte tegellijm is meestal asbesthoudend, witte of crèmekleurige tegellijm is in bepaalde gevallen asbesthoudend.

Wanneer de bestaande tegelwand verwijderd, hersteld of afgebroken wordt, dient men er rekening mee te houden dat de eventueel aanwezige oude lijmlaag mogelijk asbesthoudend kan zijn. Bijkomend onderzoek en/of staalname is in dat geval aangewezen.

Bij het uitgevoerde niet-destructieve onderzoek met het oog op het opstellen van het OVAM-asbestattest, werd geen tegellijm waargenomen, gezien de tegelwand volledig intact is.

Terug te vinden op volgend plan

Zone 1: Hoofdgebouw - woonhuis

- Plan 1.9: Gelijkvloers

Detailinformatie

Identificatiemethode	Vaststelling & expertise (niet-asbestverdacht)
----------------------	--

Fiche 6: Zolderruimte boven garage - dak boven garage

Advies



Vrije foto

Advies

De zolderruimte boven de garage is toegankelijk via een plafondluik in de CV ruimte. De onderzijde van het pannendak is volledig waarneembaar. Er is geen onderdak aanwezig. Dit dak is asbestveilig. In de zolderruimte boven de garage werden geen asbestverdachte toepassingen waargenomen. De beoordeling werd uitgevoerd vanuit het open zolderluik. De zolderruimte zelf is niet toegankelijk.

Terug te vinden op volgende plannen

Zone 1: Hoofdgebouw - woonhuis

- Plan 1.1: Geopunt 2015
- Plan 1.3: Grondstuk
- Plan 1.4: 3D RV

Detailinformatie

Identificatiemethode	Vaststelling & expertise (niet-asbestverdacht)
----------------------	--



Vrije foto

Advies

Het pannendak van de achterbouw is voorzien van een onderdak bestaande uit een gewapende kunststof folie. Er werden op 2 plaatsen dakpannen opgelicht om de vaststellingen uit te kunnen voeren.

Terug te vinden op volgend plan

Zone 1: Hoofdgebouw - woonhuis

- Plan 1.3: Grondstuk

Detailinformatie

Identificatiemethode	Vaststelling & expertise (niet-asbestverdacht)
----------------------	--



Vrije foto

Advies

In de woning is geen waarneembaar plafondpleisterwerk. De plafonds bestaan uit gipskartonplaat (vb. GYPROC (c)) of zijn voorzien van afwerkingsplanchetten of laminaatplanchetten. Deze toepassingen zijn niet asbestverdacht.

Terug te vinden op volgende plannen

Zone 1: Hoofdgebouw - woonhuis

- Plan 1.8: Gelijkvloers
- Plan 1.11: Verdieping 1
- Plan 1.12: Verdieping 2

Detailinformatie

Identificatiemethode	Vaststelling & expertise (niet-asbestverdacht)
----------------------	--

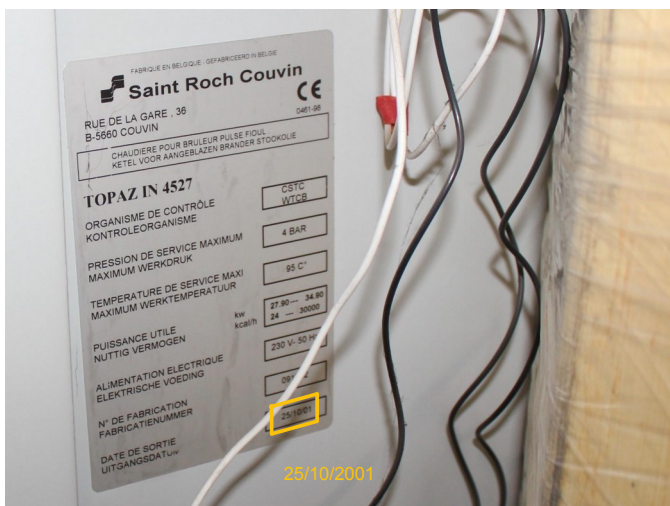

Vrije foto

Advies

De CV stookolieketel SAINT ROCH is volgens het typeplaatje van 25/10/2001. Dit is geen risicobouwjaar en deze toepassing is bijgevolg asbestveilig.

Terug te vinden op volgend plan

Zone 1: Hoofdgebouw - woonhuis

- Plan 1.9: Gelijkvloers

Detailinformatie

Identificatiemethode	Vaststelling & expertise (niet-asbestverdacht)
----------------------	--



Vrije foto

Advies

De boeiboorden van het woonhuis bestaan uit natuurleien. Natuurleien zijn asbestveilig. De beoordeling werd uitgevoerd vanop 3.5m hoogte en door beoordeling van een ingezoomde foto. De natuurlijke breekrand van de lei is duidelijk waarneembaar, waardoor met redelijk vermoeden kan aangenomen worden dat deze toepassing asbestveilig is.

Terug te vinden op volgende plannen

Zone 1: Hoofdgebouw - woonhuis

- Plan 1.2: Geopunt 2022
- Plan 1.5: 3D RA
- Plan 1.13: Dakenplan

Detailinformatie

Identificatiemethode	Redelijk vermoeden
----------------------	--------------------

Geen asbest

Fiche 11: Anti-dreunplaat keukenafwasbak

Geen asbest



Overzichtsfoto



Detailfoto

Conclusie

Geen asbest

Terug te vinden op volgend plan

Zone 1: Hoofdgebouw - woonhuis

- Plan 1.8: Gelijkvloers

Detailinformatie

Monstername

#	Type	Referentie	Resultaat
11.1	Puntmonster	1.2	Geen asbest

Technische gegevens

Beschrijving	Anti-dreunplaat keukenafwasbak
Omgeving	Binnen
Primaire drager	Sanitaire infrastructuur en uitrusting (toe- en afvoer)
Bindmiddel van materiaal	Bitumen (roofing, teer, asfalt)

Gebondenheid op basis van bindmiddel	Hecht
Hoeveelheid (gewicht - aantal)	• 0,30 kg - 1 stuk
Totaal gewicht	0,30 kg
Identificatiemethode	Vaststelling met monstername
Destructieve handeling voor identificatie	Nee
Opmerking	De onderzijde van de RVS keukenafwasbak is voorzien van een anti-dreunplaat op bitumen basis. Dergelijke toepassing van een risicobouwjaar is asbestverdacht. Er werd een staalname uitgevoerd.



Overzichtsfoto



Detailfoto

Conclusie

Geen asbest

Terug te vinden op volgende plannen

Zone 1: Hoofdgebouw - woonhuis

- Plan 1.6: Kelder
- Plan 1.7: Gelijkvloers
- Plan 1.10: Verdieping 1

Detailinformatie

Monstername

#	Type	Referentie	Resultaat
12.1	Mengmonster	1.1	Geen asbest

Technische gegevens

Beschrijving	Pleisterwerk wanden woonhuis
Omgeving	Binnen
Primaire drager	Binnenwand

Bindmiddel van materiaal	Gips - kalk
Gebondenheid op basis van bindmiddel	Niet-hechtgebonden
Hoeveelheid (oppervlakte - dikte - aantal)	• 760,00 m ² - 1,50 cm - 1 stuk
Totaal volume	11,40 m ³
Identificatiemethode	Vaststelling met monstername
Destructieve handeling voor identificatie	Nee
Opmerking	<p>Het woonhuis is voorzien van binnenpleisterwerk. Binnenpleisterwerk van een risicobouwjaar is steeds asbestverdacht. Er werd een staalname uitgevoerd om de aanwezigheid van asbest in het binnenpleisterwerk formeel uit te sluiten. In het CV lokaal is er geen pleisterwerk aanwezig. In de badkamer is er geen waarneembaar pleisterwerk, de wanden zijn betegeld. In volgende ruimtes werden stalen genomen:</p> <ul style="list-style-type: none"> -muur naast keldertrap -keuken -wasplaats -slaapkamer vooraan -hal

Waarom is dit asbestattest belangrijk voor u?

Het is algemeen bekend dat het inademen van asbestvezels gevaarlijk is voor de gezondheid. Daarom is het belangrijk dat u weet waar zich asbest bevindt en welke maatregelen u kan nemen om gezondheidsrisico's te vermijden. Zo maakt u uw woning of gebouw asbestveilig. De eerste stap hebt u daarvoor al gezet met dit asbestattest.

De gebruikte begrippen in dit hoofdstuk worden achteraan in de begrippenlijst uitgelegd.

Wat is asbest?

Asbest is een schadelijke stof die in meer dan 3.500 materialen verwerkt is. In de vorige eeuw was asbest populair vanwege de vele nuttige toepassingen, maar ondertussen kennen we de grote gezondheidsrisico's. Vaak weten we niet dat asbest ook in onze eigen woning of onze gebouwen verborgen zit. Asbest is in België verboden sinds 2001. Er is een grote kans dat asbest aanwezig is in gebouwen die gebouwd zijn voor 2001.

Wanneer asbestvezels vrijkomen in de lucht kunnen ze ingeademd worden en gezondheidsrisico's veroorzaken. Men wordt niet onmiddellijk ziek, dit gebeurt pas 20 tot 40 jaar na de blootstelling. Vooral een regelmatige blootstelling of een blootstelling aan een hoge concentratie zijn risicovol. Kinderen en jongeren zijn extra kwetsbaar. Sommige mensen schatten de risico's voor zichzelf laag in. Toch krijgen jaarlijks nog veel mensen de diagnose van een asbestziekte. Meestal is die niet te genezen.

Hoe interpreteert u het asbestattest?

Asbest kan zich ook bevinden op niet geïnspecteerde plaatsen

Een geldig asbestattest is opgemaakt door een asbestdeskundige volgens de richtlijnen van het Inspectieprotocol dat de verplichte inspanningen beschrijft. Een asbestdeskundige voert een visuele inspectie uit van de constructies en objecten op de locatie. Hij tilt losse elementen op om erachter of eronder te inspecteren. Hij neemt ook monsters voor labo-analyses en raadpleegt bewijsdocumenten. **De volgende zaken zijn niet standaard voorzien:**

- De asbestdeskundige inspecteert **geen verborgen asbest** waarvoor hij objecten moet demonteren, beschadigen of openbreken. Wenst de eigenaar ook ingesloten asbest te laten inspecteren dan kan hij de asbestdeskundige vrijwillig vragen om een aanvullend (destructief) onderzoek te doen, bijvoorbeeld voorafgaand aan werken of sloop.
- De asbestdeskundige inspecteert **geen ondergrondse objecten** en geen asbest vermengd in bodem, steenslag of puin. Wat zichtbaar is aan de oppervlakte (opliggend) kan hij wel inspecteren.
- De asbestdeskundigen inspecteert ook **geen roerende objecten** zoals voertuigen, losse meubels en gereedschap. Wenst de eigenaar ook roerende objecten te laten inspecteren dan kan hij de asbestdeskundige vrijwillig vragen om dit aanvullend mee te inspecteren.
- De asbestdeskundige inspecteert **geen** delen die voor hem **ontoegankelijk en onveilig** zijn. Wanneer hij een deel niet heeft kunnen beoordelen, wordt dat aangeduid in het attest als een beperking. Constructies met een bouwjaar 2001 of recenter moeten niet geïnspecteerd worden. In het attest duidt de asbestdeskundige ze aan als een uitsluiting.
- De asbestdeskundige inspecteert **geen** constructies- en terreindelen waartoe de eigenaar geen opdracht gaf omdat ze **buiten de eigendomsgrenzen** liggen of **geen onderdeel** vormde van een **verkoop**.

Bevatten alle asbestverdachte materialen asbest?

Op basis van ervaring en expertise kan een asbestdeskundige zonder monsters te nemen oordelen of een materiaal mogelijk asbest kan bevatten. Voor sommige materialen is dit nooit mogelijk en moet hij een monster nemen voor een labo-analyse. Asbestverdachte materialen worden als asbesthoudend beschouwd, tenzij de asbestdeskundige over een labo-analyse beschikt die aantoont dat het geen asbest bevat.

Hoe interpreteert u de risicobeoordeling?

De mogelijke categorieën zijn:

- Categorie 1: materiaal met een hoog risico en/of met een hoge kans op vezelvrijgave
- Categorie 2: materiaal met een verhoogd risico en/of een verhoogde kans op vezelvrijgave
- Categorie 3: materiaal met een laag risico en/of lage kans op vezelvrijgave
- Categorie 4: materiaal met een zeer laag risico en/of zeer lage kans op vezelvrijgave

Het soort asbest, de concentratie ervan in het materiaal, de toestand van het bindmiddel, de mate van afdekking en de aanwezigheid in binnen- of buitenlucht zijn factoren die het risico bepalen. Het vrijkomen van asbestvezels in een binnenruimte is risicovoller dan in de buitenlucht. In de buitenlucht gaan asbestvezels sneller verwaaien of verdunnen. In binnenruimtes is dit niet het geval en kunnen de concentraties hoog oplopen. Dit verhoogt het risico op het inademen van asbestvezels.

Voor materialen uit categorie 1 of 2 moet u maatregelen nemen om een asbestveilige toestand te verkrijgen: (dringend) wegnemen of een (dringende) maatregel nemen om het risico naar (zeer) laag te brengen. Voor materialen uit categorie 3 en 4 is dit niet nodig. U beheert ze zorgvuldig beheren om de asbestveilige toestand te behouden.

Wat betekenen de mijlpalen 2032, 2034 en 2040?

De Vlaamse Regering wil Vlaanderen stapsgewijs tegen 2040 asbestveilig maken. Dit doel bereiken we als alle gebouwen van voor 2001 asbestveilig zijn. Tegen 2034 wil de Vlaamse Regering reeds het meest risicovolle asbest weg hebben. Dit gaat over de eenvoudig bereikbare, niet-hechtgebonden asbestmaterialen en asbestcementen dak- en gevelbekleding en rookgas- en hemelwaterafvoerkanalen aan de buitenkant van de gebouwen. Tegen 2032 moet elke eigenaar van een gebouw ouder dan 2001 over een asbestattest beschikken.

De detailinformatie per asbestmateriaal in het asbestattest vermeldt of die onder de mijlpaal 2034 of 2040 valt.

Wat moet u nu doen?

Het voorblad van dit asbestattest vermeldt of uw eigendom asbestveilig is of niet en welke acties nodig zijn om een asbestveilige toestand te verkrijgen of behouden.

Conclusie asbestveilig

Goed nieuws. Uw eigendom voldoet reeds aan de doelstelling van de Vlaamse Regering om asbestveilig te zijn. Asbestveilig betekent niet asbestvrij, er kunnen nog asbestmaterialen aanwezig zijn die u zorgvuldig moet beheren om de asbestveilige toestand te behouden. Hoe u zorgvuldig beheert, leest u in het volgende hoofdstuk. Indien er asbestverdachte roerende goederen aangetroffen werden, neemt u ook maatregelen om risico's te vermijden.

Gaat u renoveren dan grijpt u het moment best aan om asbestmaterialen mee te verwijderen. Indien het asbestattest geen asbestmaterialen vermeldt, kunnen er toch nog niet-geïnspecteerde asbestmaterialen verborgen aanwezig zijn, bijvoorbeeld ingesloten in wanden, vloeren of onder de grond. Daarom is het verstandig om deze voorafgaand aan renovatiewerken te controleren via een aanvullende destructieve asbestinventarisatie. Daarbij gaat de asbestdeskundige voor de werkzone ook verborgen asbest inspecteren door objecten te demonteren, te doorboren of open te breken. Voert een aannemer met werknemers de werken uit dan is dit voor hem sowieso een verplichting als werkgever.

Conclusie niet-asbestveilig. Wat nu?

In veel woningen en gebouwen ouder dan 2001 kan nog asbest aanwezig zijn. Op het voorblad van dit asbestattest vindt u de acties die u kan ondernemen om een asbestveilige toestand te verkrijgen. Meer informatie per asbestbron vindt u terug in de detailinformatie per asbestmateriaal verder in het asbestattest. Heeft u deze acties uitgevoerd, laat uw asbestattest dan binnen één jaar vernieuwen zodat een asbestdeskundige de nieuwe asbestveilige toestand kan vaststellen in het nieuwe asbestattest.

Asbest beheren en verwijderen

Asbest zorgvuldig beheren

Indien er asbestmaterialen aanwezig zijn in of rondom het gebouw, zorg er dan voor dat deze geen risico vormen voor de gezondheid van mensen of het leefmilieu. Asbest met een (zeer) laag risico hoeft u niet te verwijderen. Bewaak dat het risico laag blijft door ervoor te zorgen dat de toestand niet wijzigt. De toestand kan wijzigen door beschadigingen of veroudering waardoor het asbestmateriaal brozer wordt en asbestvezels kan loslaten. Wijzigt de toestand waardoor het risico verhoogt dan verwijdert u het of neemt u een maatregel om het risico te verlagen indien verwijdering niet mogelijk is.

Asbest verwijderen

De wetgeving beschrijft drie verwijderingsmethodes. De asbestdeskundige geeft in het asbestattest een voorstel voor de aangewezen verwijdermethodiek. Bepaalde asbestmaterialen mag u zelf via eenvoudige handelingen verwijderen of laten verwijderen door een aannemer met werknemers met opleidingsattest “eenvoudige handelingen”. Een erkend asbestverwijderaar mag alle verwijderingsmethodes uitvoeren. Er bestaat geen lijst van aannemers “eenvoudige handelingen”, vraag uw aannemer daarom naar de opleidingsattesten. Een lijst van erkend asbestverwijderaars vindt u op www.asbestinfo.be.

Mag en wil u **zelf verwijderen**? Zorg er dan voor dat:

- u zich vooraf goed informeert op www.asbestinfo.be;
- u zich beschermt met een FFP3-mondmasker, wegwerpoverall en -handschoenen en afspoelbaar schoeisel;
- er geen minderjarigen of derden aanwezig zijn;
- u beschikt over PE-folie en zakken om loskomende deeltjes en afval op te vangen en te verpakken;
- u beschikt over een vernevelaar (water) of fixeermiddel om het asbestmateriaal eerst te fixeren;
- u weet hoe u het asbestmateriaal veilig kan demonteren zonder stof of breuken;
- u beschikt over natte doeken om eventuele resten en stof weg te nemen.

Worden de werken uitgevoerd door een **aannemer** dan is die als werkgever verantwoordelijk om de juiste verwijdermethodiek te bepalen aan de hand van een werkplan. Hij oordeelt of de verwijdering kan door zijn werknemers met opleidingsattest “eenvoudige handelingen” of dat hij moet beschikken over de erkenning als asbestverwijderaar. Bezorg de aannemer steeds vooraf een kopie van dit asbestattest. Hij moet oordelen of nog een aanvullende destructieve asbestinventarisatie nodig is om ingesloten asbest op te sporen. Soms kan het nodig zijn om bijkomend monsters te laten nemen, bijvoorbeeld bij pleisterwerk om preciezer niet-asbesthoudende van asbesthoudende zones te onderscheiden.

Het is altijd verstandig meerdere en gedetailleerde offertes te vragen. Vergelijk ze goed en kijk na of de aannemer voldoet om de asbestverwijdering te mogen uitvoeren en welke maatregelen hij voorziet om veilig te werken. Vraag de aannemer naar het werkplan waarin dit beschreven staat. Goedkoop is vaak duurkoop: een onjuiste asbestverwijdering kan gezondheidsrisico's veroorzaken en extra kosten betekenen voor het opruimen van asbestresten.

Werkt u samen met een architect? Bezorg hem dan zeker ook vooraf een kopie van het asbestattest.

Asbest mag u niet verbergen

Asbest insluiten mag niet tenzij dit in afwachting van verwijdering nodig is om het risico te verlagen of om het veilig te beheren. Als u asbest insluit, moet u dit steeds melden aan de asbestdeskundige die uw asbestattest opmaakt.

Asbest dat bij werken eenvoudig bereikbaar wordt, moet u verwijderen. Opnieuw insluiten mag niet.

Asbestafval

Asbestmaterialen hergebruiken mag niet. Het aantreffen van ongebruikte of gedemonteerde asbestmaterialen of achtergelaten asbestresten rapporteert de asbestdeskundige daarom in regel als asbestafval. Asbestafval moet u altijd tijdig wegnemen, het achterlaten of opslaan is verboden tenzij u daarvoor over een vergunning beschikt. Kleine hoeveelheden asbestcementafval kan u verpakt afleveren op uw recyclagepark.

Indien eenvoudig bereikbaar asbestafval aanwezig is, moet u dit wegnemen om een asbestveilige toestand te verkrijgen. Is het niet eenvoudig bereikbaar, dan moet u maatregelen nemen zodat het geen risico kan vormen voor de mensen of het leefmilieu.

Onroerend erfgoed

Op percelen kan zich beschermd onroerend erfgoed bevinden. Of dit voor uw gebouw het geval is, kan u raadplegen op de databank van het agentschap Onroerend Erfgoed: <https://geo.onroenderfgoed.be>.

Het beschermingsbesluit verduidelijkt wat er precies beschermd is: bv. het geheel van de constructie en omgeving, enkel de constructie, enkel delen van de constructie of cultuurgoederen. Het besluit vermeldt ook welke vorm van bescherming van toepassing is: monument, cultuurhistorisch landschap, stads- en dorpsgezicht of archeologische site.

Voorliggend asbestattest geeft u advies over hoe om te gaan met asbesthoudend materiaal. Indien het asbesthoudend materiaal ook een beschermd statuut heeft, kan u advies vragen aan het agentschap Onroerend Erfgoed. Zo vermijdt u dat u de erfgoedwaarde van beschermd onroerend erfgoed aantast. Ook komt u zo te weten of er een melding of toelating nodig is om het asbesthoudende beschermde materiaal te verwijderen.

Het agentschap is bereikbaar via:

- telefoon: 02 553 16 50
- e-mail: info@onroenderfgoed.be
- website: <https://www.onroenderfgoed.be/contact>

Wanneer mijn asbestattest laten vernieuwen?

Geldigheidsduur

Doorheen de tijd kan de situatie in of rondom een gebouw wijzigen. Ook de toestand en het risico van aanwezige asbestmaterialen kan veranderen. Daarom vermeldt het voorblad van uw asbestattest een datum tot wanneer het geldig is. In het geval geen asbest werd aangetroffen, vermeldt het asbestattest geen geldigheidstermijn. Enkel bij een verkoop mag de geldigheidstermijn niet verstreken zijn. Om te voldoen aan de mijlpaal 2032 maakt dat niet uit. Om het asbestattest te actualiseren, laat u een asbestdeskundige ter plaatse de toestand opnieuw controleren en rapporteren in een nieuw asbestattest.

Gewijzigde toestand

Ongeacht de geldigheidsduur van uw asbestattest moet u als eigenaar uw asbestattest toch binnen een termijn van één jaar laten vernieuwen als er sprake is van een gewijzigde toestand. Dit is het geval indien:

- er nieuwe asbestmaterialen zijn aangetroffen;

- de acties vermeld op het voorblad werden uitgevoerd waardoor de toestand van niet-asbestveilig naar asbestveilig wijzigt;
- de toestand van de asbestmaterialen zichtbaar gewijzigd is door een calamiteit of een incident.

De vernieuwing van een asbestattest zal in regel minder kosten dan de eerste opmaak van een volledig asbestattest.

Meer weten?

De Vlaamse overheid bundelt alle informatie rond asbest en haar beleid op de website www.asbestinfo.be. U vindt er de meest actuele informatie over hoe u moet omgaan met asbest en welke ondersteuning er bestaat. Zo kan u steeds goed geïnformeerd aan de slag met uw asbestattest.

Vragen of klachten over uw asbestattest?

Contacteer eerst de asbestdeskundige die uw asbestattest opmaakte. U vindt de naam en het certificaatnummer op het voorblad van uw asbestattest. Op www.asbestinfo.be vindt u de overzichtslijst van asbestdeskundigen en hun gegevens. Blijft u toch nog met vragen zitten, of heeft u een klacht, dan kan u dit melden via www.asbestinfo.be aan de hand van uw attestnummer. De door de OVAM erkende certificatie-instelling waarbij de asbestdeskundige is aangesloten, zal uw klacht behandelen.

Begrippenlijst

Begrip	Toelichting
Asbestmateriaal	<p>Verzamelbegrip voor de aangetroffen asbestverdachte materialen en asbestverdachte afvalstoffen die deel uitmaken van een constructie en een impact hebben op de asbestveiligheid.</p> <p>Asbestverdacht betekent dat de asbestdeskundige op basis van wat hij visueel en auditief vaststelt, oordeelt dat het vermoedelijk asbest bevat. Een asbestverdacht(e) materiaal of afvalstof beschouwen we als asbesthoudend tenzij een labo-analyse aantoont dat het niet-asbesthoudend is.</p>
Destructieve asbestinventarisatie	<p>Bij een destructieve asbestinventarisatie gaat een asbestdeskundige materialen demonteren en beschadigen om onderliggende of ingesloten asbestverdachte materialen te inspecteren. Dit is nodig voor de start van werken zoals sloop- en renovatie of voor herstellings- of onderhoudswerken.</p>
Inspectieprotocol	<p>Het inspectieprotocol is de wettelijke procedure die een asbestdeskundige moet volgen om een correcte asbestinventarisatie uit te voeren voor het opmaken van een geldig asbestattest. Het legt vast welke handelingen minimaal nodig zijn (inspanningsverplichtingen) en hoe die uitgevoerd moeten worden.</p>
Risicobeheersmaatregel	<p>Een maatregel die het risico dat uitgaat van een asbestverdacht materiaal verlaagt van een verhoogd of hoog risico naar een laag risico. De maatregel moet de kans op het vrijkomen of het inademen van asbestvezels verlagen.</p>
Eenvoudig bereikbaar	<p>Asbestmaterialen zijn eenvoudig bereikbaar indien ze waarneembaar en weg te nemen zijn zonder impact op de stabiliteit en erfgoedkenmerken van een constructie. Ze moeten ook onbedekt zijn tenzij de bedekking kan weggenomen worden zonder het te beschadigen of tenzij de bedekking louter bestaat uit een laag verf, coating, behang, kunststof of textiel.</p>
Veilig beheer	<p>Dit betekent:</p> <ul style="list-style-type: none"> • de toestand van asbestmaterialen met een laag risico behouden; • een verhoogd of hoog risico van niet-eenvoudige bereikbare asbestmaterialen en -afval verlagen naar een laag risico en behouden;
Eenvoudige handelingen	<p>Begrip uit de wetgeving dat de methode beschrijft voor de verwijdering van asbestmaterialen die een werknemer met opleidingsattest "eenvoudige handelingen" of een particulier zelf mag uitvoeren. Alle andere asbestverwijderingen mogen enkel door erkende asbestverwijderaars worden verwijderd.</p> <p>Deze verwijderingsmethode betekent dat het asbestmateriaal eenvoudig kan weggenomen worden (bv. door het los te schroeven) met minimale risico's op beschadiging waarbij asbestvezels kunnen vrijkomen.</p>
Erkend asbestverwijderaar	<p>Aannemers erkend voor de verwijdering van asbestmaterialen via "eenvoudige handelingen" maar ook voor asbestverwijderingen via de methodiek van "hermetische zone" of "couveusezak".</p>

Roerend goed

Objecten of goederen die niet duurzaam verbonden zijn met een constructie of in de grond om ter plaatse te blijven. Het gaat over losse, verplaatsbare zaken zoals bijvoorbeeld gereedschap, voertuigen of materieel. Indien ze asbestverdacht zijn, maken ze toch geen deel uit van de asbestmaterialen waarvoor acties nodig zijn om een asbestveilige toestand te verkrijgen of behouden.