

## Procès-verbal de contrôle d'une installation électrique en BT et TBT

NON CONFORME

Date inspection: 01/10/2024

Inspecteur: [REDACTED]

Mentor:

Installateur: [REDACTED]

Étiquette d'identification:

Référence client:

N° TVA:-

Marque et type d'appareil de mesure:  
Metrel Eurotest ET61557

Numéro de serie: 19481264

Date rapport: 01/10/2024

### Adresse de l'installation

Rue Rue Boursoit  
 Numéro 21  
 Boîte  
 Postcode 5524  
 Commune Gerin  
 Pays Belgique

### Propriétaire

Nom [REDACTED]  
 Rue Rue Boursoit  
 Numéro 21  
 Boîte  
 Postcode 5524  
 Commune Gerin  
 Pays Belgique

### Installateur

Nom Pwb scrl  
 N° TVA BE 0707 992 607  
 Numéro de téléphone [REDACTED]  
 E-mail [REDACTED]

Type : maison

EAN : 54

N° compteur : 61 477 447

 Non communiqué

Image du tableau de repartition et de manoeuvre:

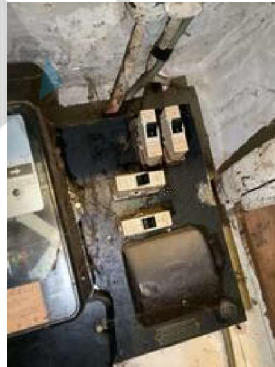

### Type de contrôle:

Visite de contrôle d'une ancienne installation électrique domestique d'une unité d'habitation lors de la vente sur la demande du vendeur selon (AR 08/09/2019) - RGIE Livre 1 - 8.4.2. et 8.2.1. et 4.2.4.3.

Distributeur: ORES

Tension: 3-230V

Liaison comp / tableau: 6 mm<sup>2</sup>

Protection Max: 40 A

Nombres tableaux: 4

Nombre de circuits: -

Prise de terre:

Ri général: - MΩ

RE: - Ω

### DISPOSITIF DE PROTECTION À COURANT DIFFÉRENTIEL - RÉSIDUEL

IΔ (mA)	In (A)	In - autres (A)	It	Type	Circuits protégés	Test	x 2,5
300	40		22,5kA2s (3000A)	A	?	OK	OK
30	40		22,5kA2s (3000A)	A	?	NOK	NOK

## DESCRIPTION INSTALLATION

Nombres circuits	Curve	Protection IN (A)	(autres)	P	Section (mm²)
Contrôle visuel (général)	NOK	Contact direct	NOK	Contact indirect	NOK
Raccordement	NOK	schéma en annexe par Aceg asbl NA			
Liaisons équipotentielles	PB	Section des conducteurs NOK			
Continuité	NOK	Éclairage / machines NVT			

## REMARQUES / INFRACTIONS / NOTES

I1.01 Prévoir et/ou compléter le schéma unifilaire de l'installation. (Livre 1 Section 2.12 - 2.13 et 3.1.2 et 9.1.2)

I1.02 Prévoir et/ou compléter le plan de position de l'installation. (Livre 1 Section 2.12 - 2.13 et 3.1.2 et 9.1.2)

I2.03 Un ou plusieurs dispositif(s) de protection à courant différentiel-résiduel ne fonctionne(nt) pas avec le bouton test et / ou injection de courant . (Livre 1 Sous-section 6.5.7.2)

I3.01 Absence de prise de terre, résistance non mesurée. Réaliser une prise de terre conforme aux prescriptions. (Livre 1 Sous-section 4.2.3.1 et 5.4.2.1.)

I4.01 Réaliser les liaisons équipotentielles principales et leurs connexions. (Livre 1 Sous-section 5.4.4.1. et 5.1.6.2)

I5.05 (Re)placer la porte et/ou l'écran de protection du tableau. Possibilité de contact avec des pièces nues sous tension (Livre 1 Section 5.1.4. et 5.3.5.1.A. et 4.2.2.3.)

I5.07 Remplacer le tableau, le degré de protection contre le contact direct n'est pas suffisant (Livre 1 Sous-section 4.2.2.3.)

I5.09 Protéger correctement les pièces nues sous tension et accessibles (Livre 1 Section 5.1.4. et 4.2.2.3.)

I5.10 Obturer les ouvertures non utilisées du tableau ou coffret (Livre 1 Section 5.1.4. et 4.2.2.3.)

I5.11 Les connexions internes au tableau ou la section des rails de distribution est insuffisante (Livre 1 Sous-section 4.4.1.1. et 4.4.1.5.)

I5.13 La tension nominale de service n'est pas indiqué clairement sur le tableau (Livre 1 Sous-section 3.1.3.3.)

I5.14 Absence d'un interrupteur omnipolaire qui permet de mettre le tableau complet hors tension. (Livre 1 Sous-section 5.3.5.1.B. et note)

I6.01 Prévoir un interrupteur dispositif de protection à courant différentiel-résiduel, muni d'un dispositif de plombage, à l'origine de l'installation (Livre 1 Sous-section 4.2.4.3.)

I6.09 (Installations avant le 1/10/1981) Aucune protection par un dispositif de protection à courant différentiel-résiduel avec une sensibilité de 30mA maximum n'est prévue pour les socles de prise de courant sans contact de terre. (livre 1 section 8.2.1 point 6)

I7.01 Le courant nominal de la protection doit être adapté au courant admissible de la canalisation et / ou le consommateur en aval installé. (Livre 1 Section 4.4.1.)

I7.02 Equiper les bases de coupe-circuit à fusibles ou petits disjoncteurs à broches avec une section inférieure à 10 mm² avec d'éléments de calibrage (Livre 1 Sous-section 5.3.5.5.A.)

I8.07 Les canalisations doivent être fixés à l'aide de fixations appropriées . (Boek 1 Onderafdeling 5.2.2. en 5.2.9.)

I8.08 Les conducteurs de type VOB doivent être posés dans des conduits appropriés. (Livre 1 Sous-section 5.2.9.3. et 5.2.9.6.)

I8.13 Les câbles de type VTLmb, LMVVR, COAX, VVT sont interdits et doivent être remplacés par des câbles conforme Livre 1 Sous-section 5.2.1.2.

I8.14 Les canalisations électriques ne sont pas introduites de sorte qu'une protection continue est assurée. (Livre 1 Sous-section 5.2.6.1.)

I8.21 Les entrées de câble peuvent être réalisées avec des presse-étoupes ou une protection équivalente (Livre 1 Sous-section 5.2.6.1.).

I9.03 Réaliser les connexions dans des coffrets, tableaux, boîtes de jonction ou de dérivation, aux bornes des interrupteurs, des prises de courant ou dans les structures de luminaires (Livre 1 Sous-section 5.2.6.1.)

I9.11 Le degré de protection (IP) de l'équipement électrique installé dans la salle de bain doit être adapté au volume dans lequel il est installé. Equipement électrique dans le volume 2 (> 60 cm); distances non respectés. (Livre 1 Section 5.1.4. et 7.1.)

nota/note 27 Le code EAN de l'installation n'a pas pu nous être communiqué durant notre visite.

nota/note 3 Il n'est pas exclu de constater d'autres manquements au moment d'un deuxième contrôle et/ou en soumettant les schémas.

## CONCLUSION

**L'installation électrique n'est pas conforme aux prescriptions de l'AR 08/09/2019 - RGIE Livre 1.**

Dans le cas d'une visite de contrôle donnant lieu à un rapport négatif, le vendeur est obligé de faire mentionner dans l'acte authentique l'obligation pour l'acheteur de communiquer par écrit son identité et la date de l'acte de vente à l'organisme agréé qui a exécuté la visite de contrôle de l'installation électrique.

Après cette communication, l'acheteur doit faire réaliser une nouvelle visite de contrôle par un organisme agréé afin de vérifier la disparition des infractions au terme du délai de 18 mois prenant cours le jour de l'acte de vente. L'acheteur peut choisir librement cet organisme agréé.

Si l'acheteur désigne un autre organisme agréé, ce dernier en informe l'organisme agréé qui a rédigé le premier rapport de contrôle.

Cet exemplaire en pdf est la version originale et peut être diffusé en copie.

Nombre d'annexe(s):

**PUBLICATION DU RAPPORT D'INSPECTION**

Durée de l'inspection; de 12:15 à 13:00

L'inspecteur Dylan Hoebeecq

**Signature EMPLOYE:**

**Devoirs du propriétaire ou locataire dans les installations soumises au RGIE Livre 1 section 9.1.2.**

Le procès-verbal de conformité ou de visite doit être conservé dans le dossier électrique de l'installation. Chaque modification apportée à l'installation doit être mentionnée dans le dossier électrique. Tout accident survenu aux personnes et dû directement ou indirectement à la présence d'installation électrique doit être communiqué à la Direction générale de l'Energie du Service public fédéral Economie.

**Qualité**

La reproduction de ce rapport n'est autorisée que sous sa forme intégrale et uniquement avec l'accord écrit de l'organisme et du demandeur. Le contrôle a porté sur les parties visibles et normalement accessibles de l'installation.

**Devoirs du vendeur et de l'acheteur lors de la vente d'une habitation équipée d'une ancienne installation électrique**

Dès que le compromis est signé:

**Quels sont les devoirs du vendeur/notaire:**

Le vendeur doit remettre le PV de la visite de contrôle et ses annexes au notaire afin que celui-ci l'ajoute dans le dossier de la vente;

Le notaire doit faire mentionner dans l'acte de vente les points suivants:

- la date du PV de la visite de contrôle
- le fait de la remise du PV de la visite de contrôle à l'acheteur

**Si le PV de la visite de contrôle est négatif (installation non-conforme):**

l'obligation pour l'acheteur de communiquer son identité et la date de l'acte de vente à l'organisme de contrôle agréé qui a exécuté la visite de contrôle de l'installation électrique.

Dès que l'acte de vente est signé

**Quels sont les devoirs de l'acheteur:**

L'acheteur doit détenir le dossier de l'installation électrique (schémas, PV, ...) en deux exemplaires;

**Si le PV de la visite de contrôle est positif (installation conforme):**

L'acheteur doit laisser réaliser la prochaine visite de contrôle soit suivant le délai repris sur le PV de la visite de contrôle (maximum 25 ans après la date de la visite de contrôle) soit en cas de modification ou extension importante de l'installation électrique;

**Si le PV de la visite de contrôle est négatif (installation non-conforme):**

L'acheteur doit informer l'organisme de contrôle agréé qui a exécuté la visite de contrôle de son identité, de la date de l'acte de vente et du PV concerné;

Après la communication à l'organisme de contrôle, il reçoit automatiquement 18 mois à dater de l'acte de vente pour remettre en ordre l'installation électrique;

L'acheteur peut choisir un autre organisme de contrôle pour laisser réaliser le recontrôle dans le délai des 18 mois (vérification conformité de l'installation).

Pour de plus amples informations SPF Economie, P.M.E., Classes moyennes et Energie Direction générale de l'Energie – Division infrastructure et contrôles Adresse : Avenue du roi Albert II 16 1000 Bruxelles Tél. : 0800 120 33 / E-mail : gas.elec@economie.fgov.be <https://economie.fgov.be>

Pour toute question ou pour les conditions générales, veuillez consulter le site [www.aceg.be](http://www.aceg.be)

BE53 0689 0209 2953 | BTW BE0839.866.481

**Feuille de route pour une installation qui n'est pas conforme:**

Etape 1

Etape 2

Etape 3

## Feuille de route pour une installation qui n'est pas conforme:

Etape 1	Etape 2	Etape 3
<p>Ce procès-verbal est un rapport qui indique l'état de l'installation électrique. De cette manière, par vente de la maison l'acheteur est mis au courant de l'état de l'installation et peut faire une estimation de prix.</p>	<p>L'acheteur a 18 mois, après la date de signature de l'acte de vente, pour remédier aux infractions. Une fois que toutes les infractions ont été remédiées, reprendre contact avec ACEG où l'inspecteur d'ACEG afin de prendre un nouveau rendez-vous. Ceci fait, votre dossier sera suivi et complété.</p>	<p>ACEG est à votre service pour tout autres contrôles nécessaires, ainsi que tout renseignements complémentaires.</p>





