

DE INSTALLATIE IS NIET CONFORM

Datum(s) van controle: 24/01/2024 **Uitgiftedatum verslag:** 24/01/2024
Verslagnummer: 0711-240124-03_01

Identificatie van het erkend organisme en de agent-bezoeker:

Naam: Normec BTV
Adres: Roderveldlaan 2, 2600 Berchem
T: 016 63 47 45 E: vlaamsbrabant-btv@normecgroup.com Ondernemingsnummer: 0406.486.616
De agent-bezoeker: nummer 0711

Identificatie van derden:

Opdrachtgever: ██████████
Adres: ██████████
Naam eigenaar, uitbater of beheerder: ██████████
Adres: ██████████
Verantwoordelijke voor de uitvoering van het werk: Onbekend
Adres: ,
BTW-nummer:

Identificatie van de elektrische installatie:

Naam: -
Adres: GROENHOEF 74, 3270 SCHERPENHEUVEL-ZICHEM
EAN- code: 541448820061454161
Nummer teller: 34840005
Index: 6946 kWh
Private hoogspanningscabine: Nee
Type installatie: Wooneenheid

Gegevens van de controle:

Type controle volgens Boek 1 - KB 08/09/2019: Controlebezoek verkoop oude installatie (8.4.2)
Datum uitvoering van de installatie: Vóór 01/10/1981

Informatie inhoud controle:

1 Wegens beperkte toegang (Extreem veel rommel) kon enkel de bereikbare delen gekeurd worden.
Afwijking(en) deel 8 Boek 1 - KB 08/09/2019: toegepast



VMA - 64.02

Elektrische installaties op lage en zeer lage spanning
(Boek 1 - KB 08/09/2019)

Maatschappelijke zetel / Siège social:

Roderveldlaan 2
2600 Berchem

Ondernemingsnummer / Numéro d'entreprise: 0406.486.616

RPR Antwerpen / RPM Anvers
normecbtv.com

Elektrische installaties op lage en zeer lage spanning (Boek 1 - KB 08/09/2019)

Algemene Directie Energie

Ander(e) wettelijk(e) kader(s): n.v.t.

VMA - 64.02



Elektrische installaties op lage en zeer lage spanning
(Boek 1 - KB 08/09/2019)

Maatschappelijke zetel / Siège social:

Roderveldlaan 2
2600 Berchem

Ondernemingsnummer / Numéro d'entreprise: 0406.486.616

RPR Antwerpen / RPM Anvers
normecbtv.com

Elektrische installaties op lage en zeer lage spanning (Boek 1 - KB 08/09/2019)

Algemene Directie Energie

Gegevens van de elektrische installatie:

Spanning en aard van de stroom: Mono 230V

Voedingsleiding hoofdbord: Type: VOB - Doorsnede: 2 x 6 mm²

Type aardelektrode: Onbekend

Aantal borden: 1

Nominale waarde bescherming aansluiting: 40A

Type algemene schakelaar: Zie inbreuken

Type aardverbindingssysteem: TT

Aantal stroombanen: 6 (reserve inbegrepen)

BESCHRIJVING:

Diff. schakelaar: niet aanwezig

6 kringen 1P aut. 16 A 1,5 mm² VOB

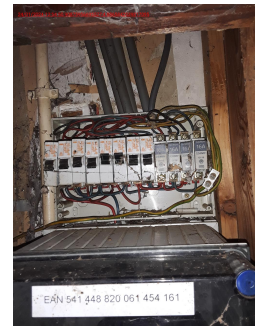

Ref. verslag gelijkvormigheidscontrole: n.v.t.

Plaatsaanduiding ondergrondse leidingen: n.v.t.

Resultaten van de controle:

Metingen en beproevingen:

Spreadingsweerstand van de aardverbinding: Zie inbreuken Ohm Waarde van de algemene isolatieweerstand: 0,16 MOhm

Test van de differentieelstroominrichtingen via testknop: Niet van toepassing

Test van differentieelstroominrichtingen via opwekken foutlus: Niet van toepassing

Continuïteit van de beschermingsgeleiders: OK

VMA - 64.02



Elektrische installaties op lage en zeer lage spanning
(Boek 1 - KB 08/09/2019)

Maatschappelijke zetel / Siège social:

Roderveldlaan 2
2600 Berchem

Ondernemingsnummer / Numéro d'entreprise: 0406.486.616

RPR Antwerpen / RPM Anvers

normecbtv.com

Vastgestelde inbreuken:

- 1 Het ééndraadsschema ontbreekt (Boek 1: 3.1.2.1).
- 2 De situatieplannen ontbreken (Boek 1: 3.1.2.1).
- 3 De houder van de beveiliging in een huishoudelijke installatie is niet voorzien van aangepaste kalibreerelementen (Boek 1: 5.3.5.5).
- 4 De aanduiding van de kringen, klemmen en/of schakelapparatuur ontbreekt, is onjuist of is onvolledig (Boek 1: 3.1.3.1/5.1.6.1).
- 5 Het bord heeft niet de minimale beschermingsgraad IPXX-B in een gewone ruimte (Boek 1: 4.2.2.3).
- 6 Het verdeelbord in een huishoudelijke installatie is niet voorzien van een deur (Boek 1: 5.3.5.1).
- 7 Gevaar voor rechtstreekse aanraking: genaakbare delen onder spanning (Boek 1: 4.2.2).(Open verdeelbord, afgebroken stopcontacten,...)
- 8 Bepaalde contactdozen zijn niet degelijk bevestigd (Boek 1: 1.4.1.3).
- 9 Er zijn doorverbindingen gemaakt met lusterklemmen; er kon niet aangetoond worden dat deze klemmen geschikt zijn voor de aanwezige spanning, stroom en draadsectie en dat ze "CE" zijn. (Boek 1: 1.4.2.1.)
- 10 Opbouwcontactdozen en/of -schakelaars zonder achterplaatje mogen niet rechtstreeks op een brandbare ondergrond bevestigd worden (Boek 1: 4.3.3.5).
- 11 De aardingsonderbreker ontbreekt (Boek 1: 5.4.3.5).
- 12 De sectie van de interne bekabeling van het elektrisch bord is niet aangepast aan de te verwachten stroom (Boek 1: 4.4.1.1/4.4.1.2).
- 13 Het hoofdverdeelbord is niet voorzien van een algemene scheidingsschakelaar (Boek 1: 5.3.5.1).
- 14 Er is geen ondergeschikte differentieelstroominrichting van maximum 30 mA geplaatst voor de beveiliging van de ruimte(n) die een badkuip en/of douche bevatten (Boek 1: 4.2.4.3).
- 15 Er is geen ondergeschikte differentieelstroominrichting van max. 30 mA geplaatst voor de beveiliging van de wasmachine, droogkast en/of afwasmachine (huishoudelijke installaties) (Boek 1: 4.2.4.3).
- 16 De voedingsspanning is niet op elk bord vermeld (Boek 1: 3.1.3.3).
- 17 Stroombanen uitgevoerd door middel van parallel verbonden leidingen hebben niet dezelfde kenmerken zoals type, sectie, lengte, plaatsingswijze (Boek 1: 4.4.3.4).(Interne bekabeling)
- 18 In de desbetreffende kring wordt de nulgeleider verdeeld en een geleider is met de blauwe kleur gekenmerkt maar deze laatste is niet als nulgeleider gebruikt (Boek 1: 5.1.6.2).
- 19 Er is geen differentieelstroominrichting van maximum 300 mA geplaatst in het begin van de elektrische huishoudelijke installatie (Boek 1: 4.2.4.3). (1e Herhaling)
- 20 De waarde van de isolatieweerstand per kring dient tenminste 0,50 Mohm (1000 x Utest) te zijn (Boek 1: 6.4.5.1). (1e Herhaling)

Opmerkingen:

- 1 Het is mogelijk dat na het voorleggen van de schema's en/of beschrijving van de kringen er bij een volgende keuring bijkomende inbreuken kunnen opgemerkt worden.
- 2 Door gevolg te geven aan de hoger vermelde inbreuken, is het mogelijk dat er bij een volgend onderzoek bijkomende inbreuken aan het licht komen.
- 11 Dit verslag annuleert en vervangt het verslag nr 0711-240124-03

Besluit van de controle:

VMA - 64.02



Elektrische installaties op lage en zeer lage spanning
(Boek 1 - KB 08/09/2019)

Maatschappelijke zetel / Siège social:

Roderveldlaan 2
2600 Berchem

Ondernemingsnummer / Numéro d'entreprise: 0406.486.616

RPR Antwerpen / RPM Anvers

normecbtv.com

4. De elektrische installatie voldoet niet aan de voorschriften van Boek 1 van het koninklijk besluit van 8 september 2019 tot vaststelling van Boek 1 betreffende de elektrische installaties op laagspanning en op zeer lage spanning, Boek 2 betreffende de elektrische installaties op hoogspanning en Boek 3 betreffende de installaties voor transmissie en distributie van elektrische energie. De koper moet een nieuw controlebezoek, om het in orde brengen van de installatie na te gaan, binnen een termijn van 18 maanden te rekenen vanaf de dag van de verkoopakte laten uitvoeren. De koper mag vrij het erkend organisme voor dit nieuwe controlebezoek kiezen.

Tijdstip van afwerking:

agent-bezoeker 0711 i.o. van de technisch directeur
24/01/24 13:55

De technisch directeur, [REDACTED]



VMA - 64.02



Elektrische installaties op lage en zeer lage spanning
(Boek 1 - KB 08/09/2019)

Maatschappelijke zetel / Siège social:

Roderveldlaan 2
2600 Berchem

Ondernemingsnummer / Numéro d'entreprise: 0406.486.616

RPR Antwerpen / RPM Anvers

normecbtv.com

2. In het geval van een controlebezoek van een oude huishoudelijke elektrische installatie van een wooneenheid bij verkoop:

De verkoper is ertoe gehouden:

- a) het verslag van het controlebezoek te bewaren in het dossier van de elektrische installatie;
- b) het dossier van de installatie aan de koper bij eigendomsoverdracht te overhandigen;

De koper is ertoe gehouden:

- a) zijn identiteit en de datum van de verkoopakte mee te delen aan het erkend organisme dat het controlebezoek heeft uitgevoerd;
- b) de werken, nodig om de tijdens het nieuwe controlebezoek vastgestelde inbreuken te doen verdwijnen, uit te voeren. Ze worden zonder vertraging uitgevoerd en alle gepaste maatregelen worden genomen opdat, indien de installatie in dienst blijft, deze inbreuken geen gevaar vormen voor de personen of goederen. Indien tijdens het aanvullende controlebezoek wordt vastgesteld dat er nog inbreuken overblijven of indien geen gevolg wordt gegeven aan het in orde brengen van de installatie, wordt de Federale Overheidsdienst die Energie onder zijn bevoegdheid heeft, binnen een termijn van één jaar door het erkend organisme ingelicht.

De verkoper en de koper zijn ertoe gehouden, onmiddellijk de met het toezicht belaste ambtenaar van de Federale Overheidsdienst die Energie onder zijn bevoegdheid heeft in kennis te stellen van elk ongeval waarvan personen het slachtoffer zijn en dat rechtstreeks of onrechtstreeks te wijten is aan de aanwezigheid van elektrische installaties.

In het kader van de wettelijke opdrachten van de erkende organismen, wordt een kopie van dit verslag tijdens een periode van 5 jaar door het erkend organisme bijgehouden. Deze kopie wordt ter beschikking gesteld van elke persoon die wettelijk wordt toegelaten om het te raadplegen. Voor bijkomende informatie over de reglementaire voorschriften of klachten, is de Algemene Directie Energie van de Federale Overheidsdienst Economie, KMO, Middenstand en Energie (<https://www.economie.fgov.be>) bevoegd voor de erkende organismen.

