

# Rapport de contrôle d'installations électriques à basse et à très basse tension

EXEMPLAIRE ORIGINAL

RÉF. 44/2023/93093/01:1

DATE DU CONTRÔLE 05/12/2023 AGENT VISITEUR Jean François Nibus  
 ADRESSE DU CONTRÔLE Rue du Quambeau 34 - 5380 Fernelmont TYPE DE CONTRÔLE Visite de contrôle vente ancienne installation (8.4.2.)

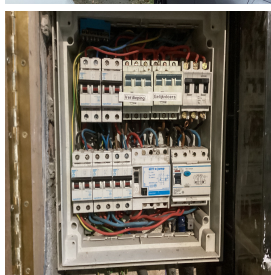

## › DONNÉES GÉNÉRALES

Adresse de l'installation Rue du Quambeau 34 - 5380 Fernelmont  
 Type de locaux Unité d'habitation (maison)  
 Objet du contrôle Demande dans le cadre d'une vente  
 Propriétaire  
 Responsable des travaux non communiqué  
 Dérogations applicables/appliquées Installations électriques domestiques ancien RGIE (8.2.2.)

## › DONNÉES DU RACCORDEMENT

Gestionnaire du réseau de distribution (GRD) ORES ASSETS  
 Code EAN 541449020700634148  
 Numéro du compteur 56199164  
 Index jour/nuit 82157,8/58560,9  
 Type de coupure générale Teco  
 Câble compteur - tableau EXVB 4 x 10 mm<sup>2</sup>  
 Tension nominale de service 3x400V + N - AC  
 Courant nominal de la protection de branchement 15A

## › CONTRÔLE

Conformité schéma(s) unifilaire(s) et plan(s) de position					Sans objet	Nombre de tableaux				4	Nombre de circuits		8, 12, 6, 6
Circuits	Disjoncteur bipolaire	Disjoncteur bipolaire	Disjoncteur tripolaire	Disjoncteur tripolaire	Disjoncteur tripolaire	Fusible unipolaire	Mini jump unipolaire	Mini jump unipolaire	Mini jump unipolaire				
Protection	4x 16A C 3kA	1x 10A C 3kA	2x 25A 3kA	1x ??A	1x 16A 6kA	7x 16A 10kA	13x 16A 3kA	2x 20A 3kA	2x 10A 10kA				
Section (mm <sup>2</sup> )	1,5-2,5	1,5	4	10	2,5	1,5-2,5	2,5	2,5	1,5				
Conclusion	OK	OK	OK	Pas OK	OK	Pas Ok	OK	OK	OK				

Les fondations datent	D'avant le 11/10/1981	Dispositif différentiel de tête	ID - 40A - 300mA - type A - test OK
Type d'électrode de terre	Indéterminée	Dispositif différentiel supplémentaire	ID - 25A - 30mA - type AC - test OK
Résistance de dispersion de la prise de terre (Ω)	Pas mesurable	Fixation/Etat/Détérioration matériel	Pas OK
Conformité des liaisons équipotentielles et des PE	Pas OK	Contrôle visuel appareils fixes et/ou mobiles	Pas OK
Test de continuité	Pas concluant	Protection contre les contacts directs	Pas OK
Contrôle boucle de défaut	Pas concluant	Résistance générale d'isolement (MΩ)	0,19
Protection contre les contacts indirects	Pas OK	Adéquation DPCDR – prise de terre	Sans objet
		Adéquation protections surintensités – sections	Pas OK
Le ou les socles de prise en défaut sont localisés dans	la cuisine - le salon - la salle à manger - la salle de bain - la / les chambre(s) - la buanderie - le garage - le hall - l'atelier - la cuisinière - le four - le lave-vaisselle - la machine à laver/séchoir - Dressing		
Circuits en défauts d'isolement	3 et 4 rangée du haut TD1		
Commentaire relatifs au système de mise à la terre	Boucle de défaut 300 mA pas ok		

## CONCLUSION : NON CONFORME

A la date du 05/12/2023, l'installation électrique de Rue du Quambeau 34 - 5380 Fernelmont n'est pas conforme aux prescriptions du Livre 1 de l'arrêté royal du 8 septembre 2019 établissant le Livre 1 sur les installations électriques à basse tension et à très basse tension.  
 Le contrôle réalisé par Certinergie a porté sur les parties visibles de l'installation et normalement accessibles.  
 L'acheteur doit laisser réaliser une nouvelle visite de contrôle pour vérifier la remise en ordre de l'installation au terme du délai de 18 mois prenant cours le jour de l'acte de vente. L'acheteur peut choisir librement l'organisme agréé pour cette nouvelle visite de contrôle.

Signature de l'agent



## Rapport de contrôle d'installations électriques à basse et à très basse tension

EXEMPLAIRE ORIGINAL

RÉF. 44/2023/93093/01:1

### LISTE DES INFRACTIONS

- Les schémas unifilaires et/ou plans de position ne sont pas présents. - 3.1.2.;6.4.6.;6.5.7.;9.1.2.
- Les circuits, les appareils de coupure et/ou les dispositifs de protection ne sont pas repérés de manière claire et visible. - 3.1.3.
- La section des conducteurs n'est pas adaptée au calibre des disjoncteurs et des fusibles. - 4.4.1.5.
- Des modes de pose, connexions et/ou dérivations ne sont pas conformes. - 5.2.;8.2.1.
- Il faut revoir l'introduction des conducteurs dans le matériel électrique.
- La résistance d'isolement de l'installation n'est pas suffisante. - 6.4.5.1.
- Le contrôle d'une/des boucles de défaut n'est pas concluant. - 6.4.6.4.;6.5.7.2.
- La correspondance entre les degrés de protection (IP) du matériel électrique contre les contacts directs et les volumes dans la salle de bain n'est pas respectée. - 7.1.4.3.
- Le matériel électrique n'est pas d'un indice de protection conforme. - 5.1.4.;4.2.2.3.
- L'indice de protection contre les contacts directs des luminaires, socles de prises et/ou interrupteurs n'est pas suffisant - il faut placer des globes, des caches, des couvercles adaptés.
- Interrupteur(s) et/ou socle(s) de prise et/ou boîte(s) de dérivation ne sont pas fixés correctement. - 1.4.
- Les canalisations principales d'eau et/ou de gaz internes au bâtiment, et/ou les colonnes principales du chauffage central et de climatisation et/ou les éléments métalliques fixes et accessibles qui font partie de la structure de la construction et/ou les autres éléments métalliques principaux ne sont pas connectés à la borne principale de terre. - 4.2.3.2.;5.4.4.1.;8.2.1.
- Des canalisations électriques, en pose à l'air libre et/ou en montage apparent, ne sont pas fixées correctement. - 5.2.
- Des circuits alimentant des socles de prise ou des éclairages ne sont pas subordonnés à un dispositif différentiel à haute ou très haute sensibilité. - 4.2.4.3.b
- Il n'y a pas/plus de porte au tableau. - 5.3.5.1.
- Le degré de protection d'enveloppe(s) n'est pas au moins égal à IPXX-B. - 4.2.2.1.;4.2.2.3.
- Le code de couleur des conducteurs actifs n'est pas respectés. - 5.1.6.2.;8.2.1.
- Coupure unipolaire non conforme. - 4.4.4.7.;5.3.5.4.
- Les bases de fusibles/disjoncteurs à broches ne sont pas équipées d'éléments de calibrage. - 5.3.5.5.
- Marque échauffement sur conducteurs
- Le conducteur de protection n'est pas distribué dans l'entièreté de l'installation (installation d'après 1981). - 5.4.3.6.
- La section du conducteur principal de protection n'est pas conforme. - 5.4.3.
- Les liaisons équipotentielles supplémentaires dans la salle de bain pour toutes les parties métalliques simultanément accessibles et les conducteurs de protection de tous les appareils et machines électriques ne sont pas réalisées. - 4.2.3.2.;5.4.4.2.;7.1.4.4.;8.2.1.
- Les protections contre les chocs électriques direct et/ou indirect, ou les protections de l'installation électrique sont altérés. - 9.5.
- Des socles de prise de courant qui ne comportent pas de contact de terre ne sont pas protégés par un dispositif de protection à courant différentiel résiduel à haute ou très haute sensibilité - 4.2.4.3.b
- La tension d'alimentation n'est pas indiquée clairement de manière apparente sur chaque tableau de répartition et de manœuvre. - 3.1.3.3.a
- Les marquages des dispositifs de protection différentiel et/ou contre les surintensités ne sont pas visibles et/ou présents (notes aux OA 63 et 68). - 5.3.5.5.;8.2.2.
- Les disjoncteurs, excepté ceux à broches, ne sont pas pourvus d'un marquage conforme pour la classe de limitation d'énergie 3. - 5.3.5.5.
- Des conducteurs du type VOB ne sont pas placés sous conduit et/ou comme il se doit. - 5.2.9.
- La combinaison jaune/vert n'est pas réservée au conducteur de protection exclusivement. - 5.1.6.2.
- Des contacts de terre de socles de prise de courant ne sont pas reliés au conducteur de protection de la canalisation électrique. - 6.4.6.4.;6.5.7.2.
- Le conducteur de protection n'est pas relié aux appareils de classe I. - 4.2.4.3.;5.4.3.
- Du matériel électrique est présent dans un/des volume(s) qui ne lui est/sont pas autoris(s) de la salle de bains/de douche. - 7.1.5.3.
- Il faut revoir la fixation d'un/des luminaire(s)
- Il manque des rosaces derrière les prises et/ou interrupteurs en nécessitant. - 1.4.
- L'installation électrique n'est pas faite avec du matériel électrique sûr et selon les règles de l'art. - 1.4.;5.1.1.1.;5.1.3.;5.2.1.
- Du câble VTLB et/ou du câble "côte à côte" n'est pas employé et/ou posé comme il est permis.
- Les installations électriques et non électriques ne sont pas disposées de manière à éviter toute influence mutuelle dangereuse. - 3.3.1.;5.2.8.;8.2.1.
- Les conducteurs souples ne sont pas étamés ou pourvus de cosses à sertir. - 5.3.5.5.
- La protection contre les chocs électriques par contacts directs, indirects et/ou les systèmes de protection de l'installation sont supprimés, altérés ou détruits hors cas de travaux aux installations électriques prévus au chapitre 9.3. - 9.5.
- Le tableau électrique ne possède pas une enveloppe de protection satisfaisante. - 4.2.2.1.;4.2.2.3.
- La couleur bleu clair n'est pas réservée au neutre, ici présent. - 5.1.6.2.
- Le conducteur actif interrompu par une coupure unipolaire est le neutre. - 5.3.3.2.
- Les fusibles/disjoncteurs à broches d'un même circuit ne sont pas de la même intensité nominale.
- Un/des cordons prolongateurs/multiprises sont installés en pose fixe. - 5.3.4.7.
- Le sectionneur de terre n'est pas conforme ou est absent. - 5.4.3.5.
- La section des conducteurs de protection n'est pas conforme. - 5.4.3.
- La correspondance entre les moyens de protection contre les contacts indirects et les volumes dans la salle de bain n'est pas respectée. - 7.1.;8.2.1.
- Les circuits alimentant des socles de prise de courant doivent être équipés de conducteurs d'une section minimale de 2,5 mm<sup>2</sup>, une section de 1,5 mm<sup>2</sup> n'étant autorisée que pour les circuits qui ne contiennent pas de socles de prise de courant (par exemple, les circuits réservés uniquement à l'éclairage). - 5.2.1.2.;8.2.1.
- Il manque des obturateurs dans le tableau électrique. - 4.2.2.1.;4.2.2.3.

### REMARQUES

- Nous ne pouvons pas exclure qu'au dépôt des schémas il puisse y avoir d'autres infractions.
- L'habitation étant meublée et les plans n'ayant pas été fournis, il se peut que tout n'a pu être vérifié.
- Des équipements hors d'usage ne sont pas démontés.
- Il faut prévoir les accessoires de scellée du dispositif différentiel de tête.
- Le nombre de socles de prise ou assimilés par circuit doit être limité à 8.
- La section des conducteurs d'alimentation de la cuisinière et apparenté est à vérifier, les plans (ou leur absence) et le repérage insuffisant n'ont pas permis de le faire.
- Les connexions et/ou dérivations sont à réaliser dans des boîtes prévues à cet effet.
- Lors d'une rénovation de l'installation électrique, les dérogations pourraient ne plus être appliquées.

### DEVOIRS DU VENDEUR ET DE L'ACQUEREUR :

Le vendeur est tenu :

- de conserver le rapport de la visite de contrôle dans le dossier de l'installation électrique ;
- de transmettre le dossier de l'installation électrique à l'acheteur lors du transfert de propriété.

L'acheteur est tenu :

- de communiquer à l'organisme agréé qui a réalisé la visite de contrôle son identité et la date de l'acte de vente ;
  - d'exécuter les travaux nécessaires pour faire disparaître les infractions constatées pendant la nouvelle visite de contrôle. Ils doivent être exécutés sans retard et toutes mesures adéquates doivent être prises pour qu'en cas de maintien en service de l'installation, les infractions ne constituent pas un danger pour les personnes. Dans le cas où, lors de la visite complémentaire des infractions subsistent ou au cas il n'est pas donné suite à la remise en ordre de l'installation électrique, le Service public fédéral ayant l'Energie dans ses attributions en est informée par l'organisme agréé dès le délai expiré.
- Le vendeur et l'acheteur sont tenus d'aviser immédiatement le fonctionnaire préposé à la surveillance du Service Public Fédéral ayant l'Energie dans ses attributions de tout accident survenu aux personnes et du, directement ou indirectement, à la présence d'installations électriques.

## Rapport de contrôle d'installations électriques à basse et à très basse tension

EXEMPLAIRE ORIGINAL

RÉF. 44/2023/93093/01:1

› ANNEXES

Autre(s)

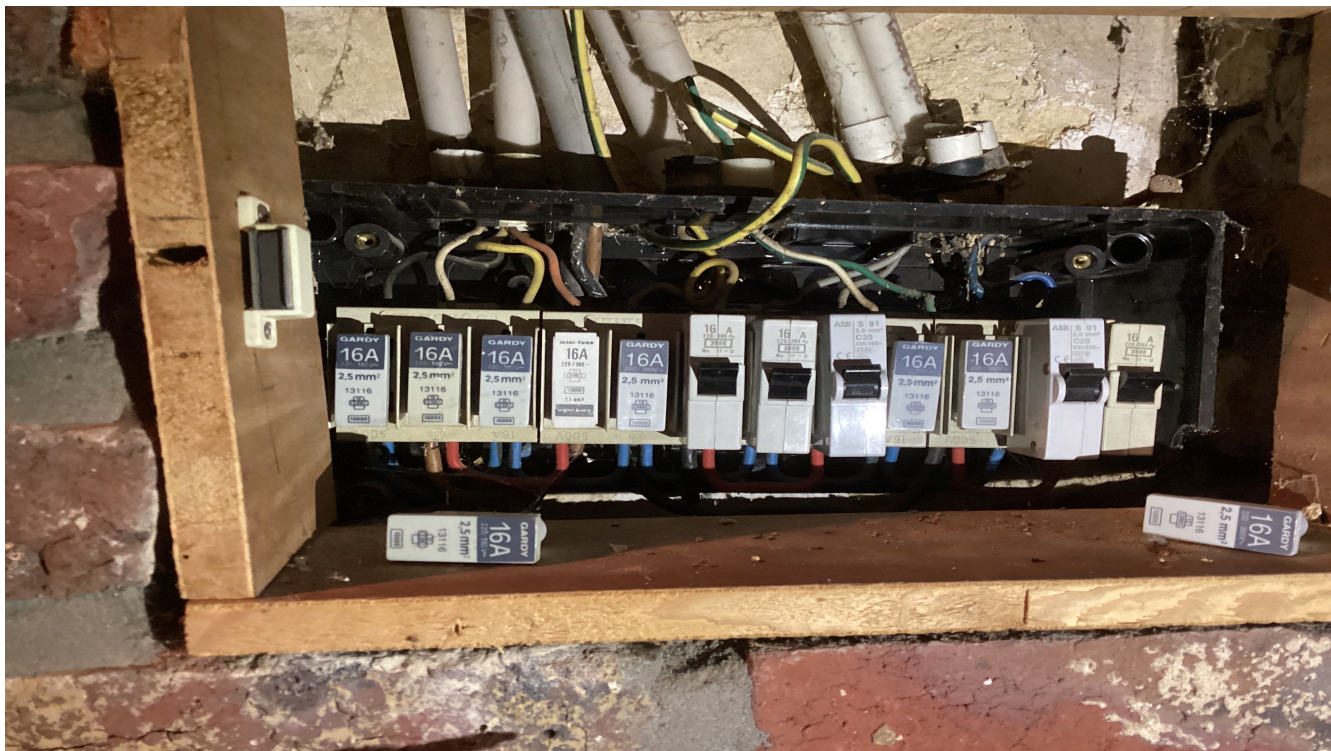

# Rapport de contrôle d'installations électriques à basse et à très basse tension

EXEMPLAIRE ORIGINAL

RÉF. 44/2023/93093/01:1

› ANNEXES

Autre(s)

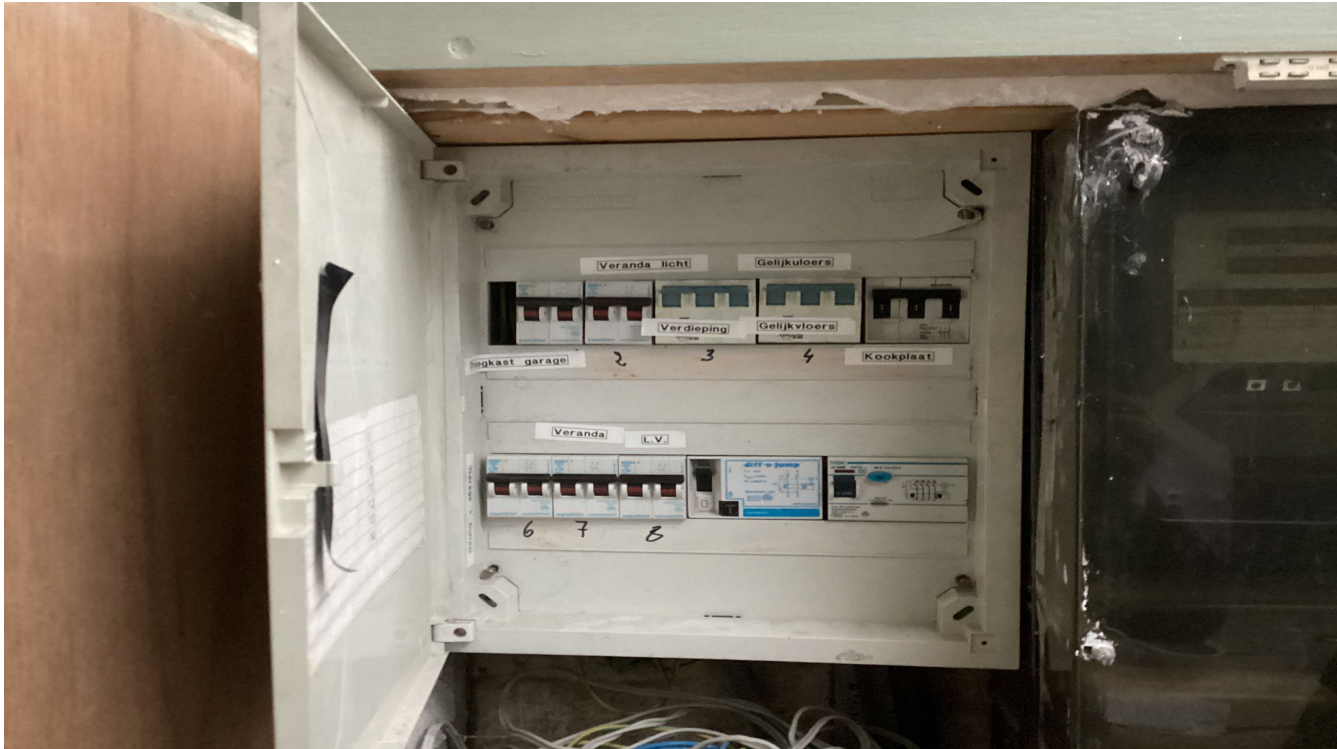

Croquis de position élémentaire et descriptif sommaire des tableaux

sur base de ce qui est visible et accessible lors du contrôle  
Note : ces croquis ne remplacent pas les schémas unifilaires et de position réglementaires

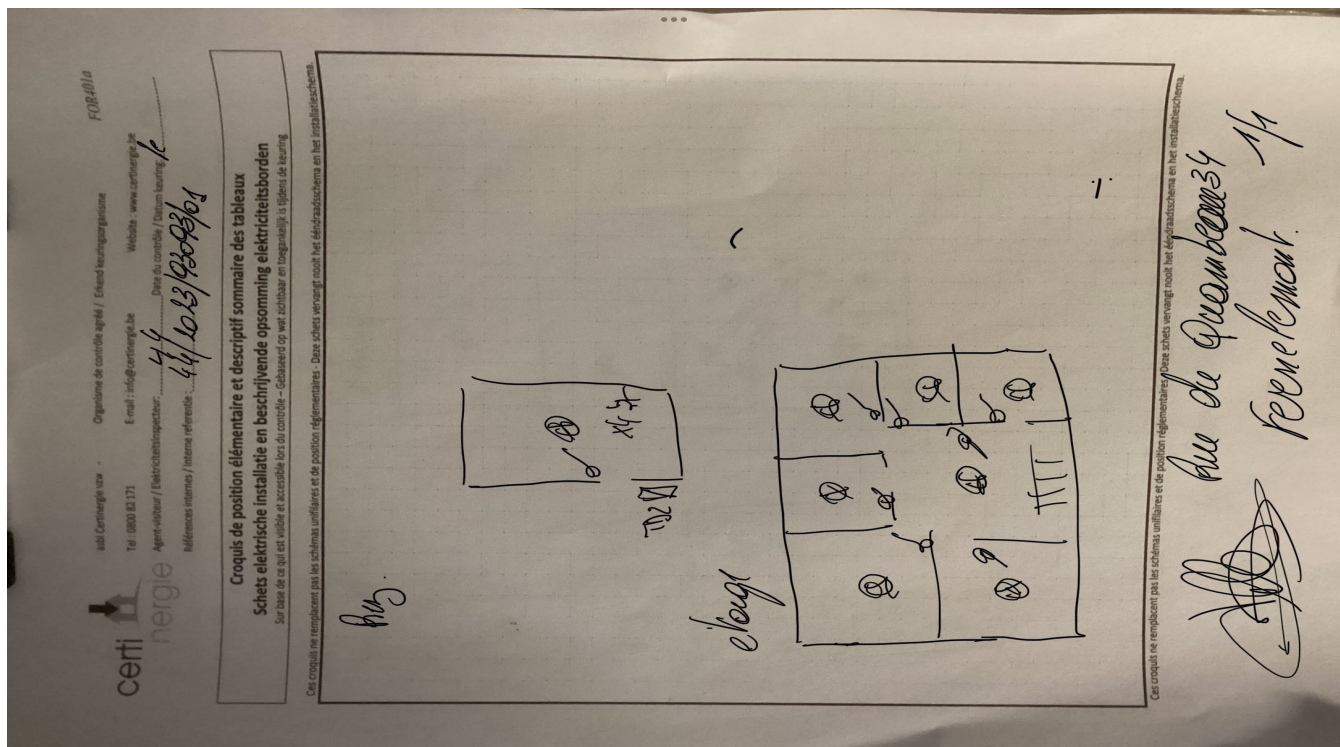

# NOTE D'INFORMATION

## Section 8.4.2. du Livre 1 du Règlement général sur les installations électriques : *Devoirs du vendeur et de l'acheteur lors de la vente d'une habitation équipée d'une ancienne installation électrique*

### ■ Dès que le compromis est signé :

#### Quels sont les devoirs du vendeur/notaire :

- Le vendeur doit remettre le PV de la visite de contrôle et ses annexes au notaire afin que celui-ci l'ajoute dans le dossier de la vente ;
- Le notaire doit faire mentionner dans l'acte de vente les points suivants :
  - la date du PV de la visite de contrôle
  - le fait de la remise du PV de la visite de contrôle à l'acheteur

#### **Si le PV de la visite de contrôle est négatif (installation non-conforme) :**

- l'obligation pour l'acheteur de communiquer son identité et la date de l'acte de vente à l'organisme de contrôle agréé qui a exécuté la visite de contrôle de l'installation électrique.

### ■ Dès que l'acte de vente est signé

#### Quels sont les devoirs de l'acheteur :

- L'acheteur doit détenir le dossier de l'installation électrique (schémas, PV, ...) en deux exemplaires ;

#### **Si le PV de la visite de contrôle est positif (installation conforme) :**

- L'acheteur doit laisser réaliser la prochaine visite de contrôle soit suivant le délai repris sur le PV de la visite de contrôle (maximum 25 ans après la date de la visite de contrôle) soit en cas de modification ou extension importante de l'installation électrique.

#### **Si le PV de la visite de contrôle est négatif (installation non-conforme) :**

- L'acheteur doit informer l'organisme de contrôle agréé qui a exécuté la visite de contrôle de l'installation électrique de son identité, de la date de l'acte de vente et du PV concerné ;
- Après la communication à l'organisme de contrôle, il reçoit automatiquement 18 mois à dater de l'acte de vente pour remettre en ordre l'installation électrique ;
- L'acheteur peut choisir un autre organisme de contrôle pour laisser réaliser le recontrôle dans le délai des 18 mois (vérification conformité de l'installation).

#### Pour de plus amples informations

##### **SPF Economie, P.M.E., Classes moyennes et Energie**

Direction générale de l'Energie – Haute surveillance des infrastructures et produits énergétiques

**Adresse :** Boulevard du roi Albert II 16 1000 Bruxelles

**Tél. :** 0800 120 33 / **E-mail :** gas.elec@economie.fgov.be

<https://economie.fgov.be>