

L'INSTALLATION N' EST PAS CONFORME

Date(s) du contrôle: 6/02/2026 10:47 11:45 **Date d'émission du rapport:** 06/02/2026
Rapport N°: 0542-260206-03

Identification de l'organisme agréé et de l'agent-visiteur:

Nom: Normec BTV

Adresse: Roderveldlaan 2, 2600 Berchem

T: 064 33 64 55 E: hainaut-btv@normecgroup.com Numéro d'entreprise: 0406.486.616

L'agent-visiteur: numéro 0542

Identification des tiers:

Client:

Adresse: RUE DU CERCLE EXCELSIOR 16, 7100 HAINE-SAINT-PIERRE

Nom propriétaire, exploitant ou gestionnaire:

Adresse: RUE DU CERCLE EXCELSIOR 16, 7100 HAINE-SAINT-PIERRE

Responsable des travaux: inconnu

Adresse: ,

Numéro de TVA:

Identification de l'installation électrique:

Nom:

Adresse: RUE DU CERCLE EXCELSIOR 16, 7100 HAINE-SAINT-PIERRE

Code EAN:

Numéro compteur: /

Index jour: 037135,5 kWh

Index nuit: 036054,4 kWh

Cabine haute tension privée: Non

Type d'installation: unité d'habitation

Données du contrôle:

Type de contrôle suivant Livre 1 - AR 08/09/2019: Visite de contrôle vente ancienne installation (8.4.2)

Date de la réalisation de l'installation: Avant 01/10/1981, A partir du 01/10/1981 jusqu'au 01/06/2020

Informations contenu contrôle:

1 contrôle effectuer sur les parties visibles et accessibles du bâtiment

Dérogation(s) partie 8 Livre 1 - AR 08/09/2019: appliqué

Autre(s) référence(s) légale(s): n/a

N° Rapport: 0542-260206-03

VMA - 66.02



Installations électriques à basse tension et à très basse tension (Livre 1 - AR 08/09/2019)

Maatschappelijke zetel / Siège social:

Roderveldlaan 2
2600 Berchem

Ondernemingsnummer / Numéro d'entreprise: 0406.486.616

RPR Antwerpen / RPM Anvers
normecbtv.com

Installations électriques à basse tension et à très basse tension (Livre 1 - AR 08/09/2019)

Direction générale de l'Energie

Données de l'installation électrique:

Tension et nature du courant: Mono 230V

Canalisation d'alimentation du tableau principal: Type: Vvb - Section: 4 x 10 mm²

Type d'électrode de terre: Boucle de terre

Nombre de tableaux: 1

Valeur nominale de la protection du branchement: 40A

Type de coupure générale: 4P 40A/300mA

Type de schéma de mise à la terre: TT

Nombre de circuits: 14 (réserve inclus)

DESCRIPTION:

Dispositifs à courant différentiel installés: 4P 40 A 300 mA type A, circuit (s) protégé(s): Voir schémas
nombre : 1

Voir plans de position

1 interrupteurs différentiel 4p 40A 300ma
8 disjoncteurs 2p 16 A

3 disjoncteurs 2p 20 A
1 disjoncteurs 2p 10A
1 disjoncteurs 2p 25A

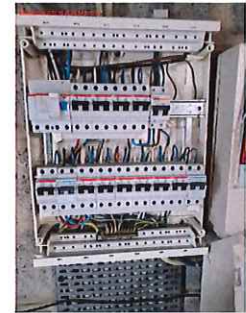

Réf. rapport du contrôle de conformité: pas d'application

Localisation des canalisations souterraines: pas d'application

Résultats du contrôle:

Mesures et essais:

Résistance de dispersion de la prise de terre: 66 Ohm Valeur de la résistance d'isolement général: 0,5 MOhm

Test des dispositifs à courant différentiel via test bouton: OK

Test des dispositifs à courant différentiel via test boucle de défaut: OK

Continuité des conducteurs de protection: OK

N° Rapport: 0542-260206-03

VMA - 66.02



Installations électriques à basse tension et à très basse tension (Livre 1 - AR 08/09/2019)

Maatschappelijke zetel / Siège social:

Roderveldlaan 2
2600 Berchem

Ondernemingsnummer / Numéro d'entreprise: 0406.486.616

RPR Antwerpen / RPM Anvers
normecbtv.com

Infractions constatées:

- 1 Absence de schéma unifilaire (Livre 1: 3.1.2.1).
- 2 Les plans de position ne correspondent pas à la réalité (Livre 1: 3.1.2.1).a rectifier avec les bon symbole
- 3 Le sectionneur de terre manque (Livre 1: 5.4.3.5).il faut mettre un sectionneur de terre
- 4 Les prises de courant ne sont pas de type "sécurité enfants" (Livre 1: 4.2.2.3/5.3.5.2).plusieurs prises sans terre à remplacer
- 5 La prise n'a pas de contact de terre et cette prise n'est pas protégée par un différentiel de maximum 30mA (ancienne installation domestique) (Livre 1: 8.2.1).
- 6 Un différentiel de max. 30 mA n'est pas installé pour la protection des lave-linges, sèche-linges et/ou lave-vaisselles (installations domestiques) (Livre 1: 4.2.4.3).et salle de bain
- 7 L'alimentation du socle de prise de courant dans le volume 2 du lieu contenant une baignoire et/ou une douche n'est pas protégée par un différentiel de max. 10 mA ou par un transfo de séparation de max. 100 W (Livre 1: 7.1.5.2). voir extracteur
- 8 La valeur de la résistance de dispersion de la prise de terre est trop élevée (Livre 1: 5.4.2).

Remarques:

- 1 Il est possible que, après la présentation du schéma et/ou de la description des circuits, des infractions supplémentaires puissent être faites lors d'un prochain contrôle.

Conclusion du contrôle:

4. L'installation électrique n'est pas conforme aux prescriptions du Livre 1 de l'arrêté royal du 8 septembre 2019 établissant le Livre 1 sur les installations électriques à basse tension et à très basse tension, le Livre 2 sur les installations électriques à haute tension et le Livre 3 sur les installations pour le transport et la distribution de l'énergie électrique. L'acheteur doit laisser réaliser une nouvelle visite de contrôle pour vérifier la remise en ordre de l'installation au terme du délai de 18 mois prenant cours le jour de l'acte de vente. L'acheteur peut choisir librement l'organisme agréé pour cette nouvelle visite de contrôle.

Heure d'achèvement:

agent-visiteur 0542 p.o. du directeur technique

06/02/26 11:49

Le directeur technique, ir. Bart van Rossum



N° Rapport: 0542-260206-03

VMA - 66.02



Installations électriques à basse tension et à très basse tension (Livre 1 - AR 08/09/2019)

Maatschappelijke zetel / Siège social:

Roderveldlaan 2
2600 Berchem

Ondernemingsnummer / Numéro d'entreprise: 0406.486.616

RPR Antwerpen / RPM Anvers
normecbtv.com

1. Contrôles effectués

Lors de la visite de contrôle des installations domestiques :

- a) le contrôle de l'exécution de l'installation électrique conformément aux schémas unifilaires et aux plans de position;
- b) le contrôle de l'état (fixations, détérioration, ...) du matériel électrique d'installation fixe, tout particulièrement en ce qui concerne les interrupteurs, les socles de prise de courant, les raccordements dans les tableaux de répartition et de manœuvre, ... ;
- c) le contrôle des mesures de protection contre les chocs électriques par contacts directs et indirects;
- d) le contrôle du fonctionnement des dispositifs de protection à courant différentiel-résiduel via leur propre bouton de test;
- e) le contrôle des boucles de défaut et du raccordement correct des dispositifs de protection à courant différentiel-résiduel via la création d'un courant de défaut entre 2,5 et 2,75 fois la sensibilité de l'appareil;
- f) le contrôle de la continuité des liaisons équipotentielles (principale et supplémentaire) et des conducteurs de protection des socles de prise de courant, du matériel de classe I fixe, installé à poste fixe ou mobile à poste fixe;
- g) le contrôle visuel du matériel fixe ou installé à poste fixe pouvant présenter des dangers pour les personnes et des biens;
- h) le contrôle visuel du matériel mobile pouvant présenter des dangers pour les personnes et des biens.

2. Devoirs du propriétaire, gestionnaire ou exploitant dans les installations domestiques

- a) l'obligation de conserver le rapport de contrôle de conformité et/ou la visite de contrôle dans le dossier de l'installation électrique;
- b) l'obligation de renseigner dans le dossier toute modification intervenue dans l'installation électrique;
- c) l'obligation d'aviser immédiatement le fonctionnaire préposé à la surveillance du Service Public Fédéral ayant l'Energie dans ses attributions de tout accident survenu aux personnes et dû, directement ou indirectement, à la présence d'installations électriques.
- d) l'obligation lorsque des infractions ont été constatées lors de la visite de contrôle, de faire effectuer une nouvelle visite de contrôle par le même organisme agréé afin de vérifier la disparition des infractions au terme du délai d'un an. Dans le cas où, lors de cette seconde visite, des infractions subsistent, l'organisme agréé se doit d'envoyer une copie du rapport de visite de contrôle à la Direction Générale de l'Energie préposée à la haute surveillance des installations électriques domestiques.

3. Communications

- a) Signification des:
 - infractions: non-conformité de l'objet contrôlé vis-à-vis de la rubrique « contrôle », influence la conclusion. Synonyme possible (surtout à rencontrer dans des documents plus vieux): constatation/ remarque.
 - remarques: des choses qui n'influencent pas la conclusion, ou qui ne relèvent pas du contrôle et impliquent un risque, ou des données de l'organisation. Synonyme possible (surtout à rencontrer dans des documents plus vieux): note.
- b) Photocopies: le rapport ne peut être multiplié qu'en entier.
- c) Une copie du rapport de contrôle, des schémas unifilaires et des plans de position signés sont conservés par l'organisme agréé pendant une période de cinq ans. Durant cette période, le propriétaire, le gestionnaire ou l'exploitant d'une installation électrique domestique peut s'adresser à l'organisme agréé concerné pour obtenir un duplicata du rapport de contrôle de conformité positif, des schémas unifilaires et des plans de position signés.

N° Rapport: 0542-260206-03

VMA - 66.02



Installations électriques à basse tension et à très basse tension (Livre 1 - AR 08/09/2019)

Maatschappelijke zetel / Siège social:

Roderveldlaan 2
2600 Berchem

Ondernemingsnummer / Numéro d'entreprise: 0406.486.616

RPR Antwerpen / RPM Anvers

normecbtv.com