

Droit d'Enregistrement	Antenne concernée	Annexe (O/N)
€ 50 + € 100	Bruxelles 5	O

MC/2018/4103 – ADB Vandenpeerebom/LG

Dossier : 2018/4103

Rép. : 2019/56690

ASSOCIATION DES COPROPRIETAIRES « Rue Vandenpeerebom 48B à Molenbeek-Saint-Jean »
ayant son siège à Molenbeek-Saint-Jean,
Rue Vandenpeerebom 48B

STATUTS DE L'IMMEUBLE

L'AN DEUX MIL DIX-NEUF

Le dix-huit avril

Par devant Nous, **Maître Gérard INDEKEU**, Notaire à Bruxelles, faisant partie de la Société Privée à Responsabilité Limitée "Gérard INDEKEU - Dimitri CLEENEWERCK de CRAYENCOUR", BCE n°0890.388.338, dont le siège social est établi à Bruxelles, avenue Louise, 126, à l'intervention de **Maître Christian Van Campenhout**, Notaire à Anderlecht.

A COMPARU

1. Monsieur **AMMARI Morad**, né à Ixelles, le 14 janvier 1975, numéro de registre national : 75.01.14-125.67, célibataire, domicilié à 1120 Bruxelles, Venelle de l'Alchimiste, 19.

Lequel déclare ne pas avoir conclu de déclaration de cohabitation légale auprès de l'Officier de l'Etat civil compétent.

2. Madame **SCHÜRMANN Nathalie Christiane Andrée**, née à Watermael-Boitsfort, le 16 juin 1974, numéro de registre national : 74.06.16-134.12, divorcée non remariée, domiciliée à 1020 Bruxelles, avenue Wannecouter, 71.

Laquelle déclare ne pas avoir conclu de déclaration de cohabitation légale auprès de l'Officier de l'Etat civil compétent.

Ci-après dénommés "le comparant".

Lequel comparant, préalablement à l'acte de base, objet des présentes, Nous a exposé ce qui suit :

I. EXPOSE PREALABLE

1) Le comparant est propriétaire de l'immeuble plus amplement décrit ci-après.

2) Il désire créer les statuts de cet immeuble et le placer sous le régime de la copropriété et de l'indivision forcée. L'immeuble comprend moins de vingt lots privatifs.

3) La propriété de cet immeuble sera ainsi répartie entre plusieurs personnes par lots comprenant chacun une partie privative bâtie et une quote-part dans des éléments immobiliers communs.

Dans le but d'opérer cette répartition, le comparant, prénommé, déclare établir les statuts de la copropriété et le règlement d'ordre intérieur ayant notamment pour objet de

décrire l'ensemble immobilier, les parties privatives et communes, de fixer la quote-part des parties communes afférente à chaque partie privative sur base du rapport dont question ci-après, de décrire les droits et obligations de chaque copropriétaire quant aux parties privatives et communes, les critères et le mode de calcul de la répartition des charges, l'administration de l'immeuble et de régler les détails de la vie en commun.

DESCRIPTION DU BIEN

Commune de Molenbeek-Saint-Jean- troisième division

Une maison de commerce et de rapport avec dépendances sur et avec terrain, située à l'angle de la rue Alphonse Vandenpeereboom, 48b, et de la rue Jean-Baptiste Decock, cadastrée d'après titre, section B, numéro 796/ Y, pour une superficie de nonante-cinq centiares dix milliars (95ca 10 dma) et d'après extrait récent de la matrice cadastrale section B, numéro 0796/ 00 Y 0 P0000, pour une superficie de nonante-cinq centiares (95 ca).

Le revenu cadastral global non indexé de tout l'immeuble s'élève à : MILLE SEPT CENT SOIXANTE-NEUF EUROS (1769,00 EUR)

ORIGINE DE PROPRIETE

Monsieur AMMARI Morad, prénommé et Madame SCHÜRMANN Nathalie, prénommée, sont propriétaires du bien prédécrit, chacun à concurrence d'une moitié indivise, pour l'avoir acquis de Monsieur KAGISHA Stanislas, et son épouse Madame MUKAMANA Jeanette, aux termes d'un acte de vente reçu par Maître Jacques DE MOL, Notaire à Bruxelles, le 5 avril 2004, transcrit au cinquième bureau des Hypothèques à Bruxelles, le 1^{er} juin suivant, sous la formalité 51-T-01/06/2004-05959.

Monsieur KAGISHA Stanislas, et son épouse Madame MUKAMANA Jeanette, prénommés, étaient propriétaires du bien prédécrit pour l'avoir acquis pour le compte de leur communauté, de Monsieur TASPINAR Omer et son épouse Madame KIRCA Asiye, aux termes d'un acte de vente reçu par Maître Frank DEPUYT, à Molenbeek-Saint-Jean, à l'intervention de Maître Philippe BOUTE, Notaire à Bruxelles, en date du 12 avril 2001, transcrit au cinquième bureau des Hypothèques à Bruxelles, le 20 avril suivant, sous la formalité 51-T-20/04/2001-03566.

Monsieur TASPINAR Omer et son épouse Madame KIRCA Asiye, prénommés, étaient propriétaires du bien prédécrit, pour l'avoir acquis de Monsieur SIMIC Obrad et son épouse Madame TRIVUNOVIC Radojka, aux termes d'un acte de vente reçu par Maître Philippe BOUTE, Notaire à Bruxelles, le 20 avril 2000, transcrit au cinquième bureau des Hypothèques à Bruxelles, le 26 mai suivant, volume 10.728, numéro 04.

Monsieur SIMIC Obrad et son épouse Madame TRIVUNOVIC Radojka, prénommés, étaient propriétaires du bien prédécrit, pour l'avoir acquis de Monsieur RAKA Ratko et son épouse Madame PANRVSKA Zora, aux termes d'un acte de vente reçu par Maître Philippe VERLINDE, Notaire à Bruxelles, à l'intervention de Maître Eric LEVIE, Notaire à Schaerbeek, en date du 19 novembre 1996, transcrit au cinquième bureau des Hypothèques à Bruxelles, le 9 décembre suivant, volume 9501, numéro 09.

Monsieur RAKA Ratko et son épouse Madame PANRVSKA Zora, prénommés, étaient propriétaires du bien prédécrit, pour l'avoir acquis de Monsieur BARTHELMESS Lodewijk et son épouse Madame PETOUD Jeanine, aux termes d'un acte de vente reçu par Maître Eric LEVIE, Notaire à Schaerbeek, à l'intervention de Maître Claude MONDELAERS, Notaire à Anderlecht, le 22 janvier 1986, transcrit au cinquième bureau des Hypothèques à Bruxelles, le

23 janvier suivant, volume 6819, numéro 14.

II. AFFECTATION URBANISTIQUE DU BIEN

Dans son courrier daté du 29 novembre 2018, contenant les renseignements urbanistiques applicables au bien prédécrit et dont question ci-après, la commune de Molenbeek-Saint-Jean a fourni les informations suivantes :

« *Au regard des éléments administratifs à notre disposition (PU 36756), la situation légale du bien est la suivante :*

Dénomination : immeuble à appartements R+T+3

<i>Localisation</i>	<i>Destination</i>	<i>Utilisation</i>	<i>Remarque</i>
<i>Sous-sol</i>	<i>Logement (locaux annexes : grenier, cave, parking)</i>	<i>Caves</i>	
<i>Rez-de-chaussée</i>	<i>Logement</i>	<i>1 appartement</i>	
<i>1^{er} étage</i>	<i>Logement</i>	<i>1 appartement</i>	
<i>2^{ème} étage</i>	<i>Logement</i>	<i>1 appartement</i>	
<i>3^{ème} étage et étage sous toiture</i>	<i>Logement</i>	<i>1 appartement</i>	<i>duplex</i>

Pour un total de 4 logements dans l'immeuble »

La présente division est établie sur base dudit courrier.

III. PRESCRIPTIONS URBANISTIQUES

Le comparant déclare conformément à l'article 98 §1er du Code bruxellois de l'aménagement du territoire (COBAT) qu'à défaut de permis d'urbanisme (permis de bâtir) ou de certificat d'urbanisme laissant prévoir que pareil permis pourrait être obtenu, il ne prend aucun engagement quant à la possibilité d'effectuer sur le bien aucun des actes et travaux visés à l'article 98 § 1er du code bruxellois de l'aménagement du territoire (COBAT) (en ce compris la modification de l'utilisation du bâtiment) visés par la législation urbanistique applicable au bien, notamment dans la Région Bruxelles-Capitale.

Aucun de ces actes et travaux ne peuvent être effectués sur le bien, tant que le permis d'urbanisme/permis de bâtir n'a pas été obtenu.

Le comparant déclare qu'à sa connaissance, le bien ne fait l'objet ni d'une procédure ou projet d'expropriation, ni d'une mesure provisoire ou définitive prise dans le cadre de la législation sur l'aménagement du territoire et l'urbanisme et la protection de l'environnement, des monuments et des sites.

Sur la base d'une lettre adressée par la Commune de Molenbeek-Saint-Jean, datée du 29 novembre 2018, le comparant communique les informations émanant de la Commune, ci-dessous reprises :

« RENSEIGNEMENTS URBANISTIQUES RELATIFS AUX DISPOSITIONS REGLEMENTAIRES REGIONALES ET COMMUNALES QUI S'APPLIQUENT AU BIEN:

1°) En ce qui concerne la destination :

Le bien se situe :

- *Au Plan Régional d'Affectation du Sol (PRAS) approuvé par arrêté du Gouvernement du 2 mai 2013, en zone de forte mixité, en zone d'intérêt culturel, historique, esthétique ou d'embellissement, le long d'un espace structurant.*

Les zones et les prescriptions littérales du PRAS et du PAO sont consultables sur le portail régional de l'urbanisme : <http://urbanisme.brussels>. Le périmètre des PPAS et des PL sont consultables sur le site internet suivant : www.brugis.be, leur contenu est disponible, sur demande, auprès du service urbanisme de la commune.

2°) En ce qui concerne les conditions auxquelles une demande de permis ou de certificat d'urbanisme serait soumise :

- Les prescriptions du Code Bruxellois de l'Aménagement du Territoire (CoBAT),
- Les prescriptions du **PRAS** précité ;

Les zones et les prescriptions littérales du PRAS et du PAO sont consultables sur le portail régional de l'urbanisme : <http://urbanisme.brussels>. Le périmètre des PPAS et des PL sont consultables sur le site internet suivant : www.brugis.be, leur contenu est disponible, sur demande, auprès du service urbanisme de la commune.

Par mesure transitoire, les immeubles qui ont fait l'objet d'une autorisation de bâtir ou d'une construction antérieure au 1er janvier 1932 sont considérés comme inscrits dans l'inventaire du patrimoine immobilier de la Région (article 333 du CoBAT). Pour ce qui concerne les éventuelles « autorisations patrimoine », des informations peuvent être obtenues à la Région, auprès de la Direction des Monuments et des Sites.

8°) Autres renseignements :

- Afin de savoir dans quelle catégorie le bien est repris à l'inventaire de **l'état du sol** au sens de l'article 3, 15° de l'ordonnance du 5 mars 2009 relative à la gestion et à l'assainissement des sols pollués, des renseignements peuvent être pris auprès de Bruxelles-Environnement, Site Tour & Taxi, Avenue du Port 86c/3000 à 1000 Bruxelles ou via son site internet : www.bruxellesenvironnement.be;
- Afin de vérifier si le bien est grevé d'une servitude pour canalisation pour **transport de produits gazeux** dans le cadre de la loi du 12 avril 1965, des renseignements peuvent être pris auprès de Fluxys Belgium SA, Avenue des Arts 31 à 1040 Bruxelles ;
- Le bien se situe en zone d'Espace de développement renforcé du logement et de la rénovation;

EDRLR

- Le bien se situe/ ne se situe pas dans le périmètre de la Zone de Revitalisation Urbaine; **ZRU**
- En ce qui concerne une éventuelle question de zones inondables, nous vous invitons à prendre contact avec Bruxelles-Environnement (IBGE) ;
- En ce qui concerne une éventuelle question de sécurité, de

salubrité et d'équipement des logements, nous vous invitons à prendre contact avec la DURL;

- En ce qui concerne une éventuelle question d'égouttage, nous vous invitons à prendre contact avec Vivaqua : www.vivaqua.be;

- Dans le cas d'un rez-de-chaussée commercial, il y a lieu, préalablement à toute modification de l'activité commerciale de posséder toutes les autorisations nécessaires en fonction du type de commerce envisagé (permis d'urbanisme relatif à un changement d'utilisation ou à un changement d'activité commerciale, permis d'environnement, attestation relative aux débits de boissons, etc).

A. AU REGARD DES ELEMENTS ADMINISTRATIFS A NOTRE DISPOSITION, CI-DESSOUS, LES RENSEIGNEMENTS URBANISTIQUES COMPLEMENTAIRES DESTINES AU TITULAIRE D'UN DROIT REEL QUI A L'INTENTION DE METTRE EN VENTE OU EN LOCATION POUR PLUS DE NEUF ANS LE BIEN IMMOBILIER SUR LEQUEL PORTE CE DROIT OU DE CONSTITUER SUR CELUI-CI UN DROIT D'EMPHYTHEOSE OU DE SUPERFICIE, OUA LA PERSONNE QUE CE TITULAIRE MANDATE POUR CE FAIRE:

1°) En ce qui concerne les autorisations, permis et certificats :

Urbanisme

N°dossier	Décision	Date décision	Objet
PU-35458	Refusé	07/03/2015	la régularisation de l'augmentation du nombre de logements de 2 à 9, du changement d'affectation d'un rez-de-chaussée commercial et des combles en logement et de la modification de la façade avant, suite au Procès-Verbal (PV.U.804.14) ainsi que de la couverture de la cour à tous les niveaux
PU-35755	Délivré sous conditions	07/11/2015	la régularisation de l'augmentation du nombre de logements de 2 à 4, du changement d'affectation d'un rez-de-chaussée commercial et des combles en logements et de la modification de la façade avant, suite au procès-verbal PV.U.804.14 ainsi que de la couverture de la cour

Permis d'urbanisme valable(s) pour autant que les travaux soient réalisés conformément aux plans cachetés et aux conditions émises.

La description des travaux autorisés et les éventuelles conditions d'octroi sont accessibles, sur demandes, auprès de l'autorité délivrante (commune ou Région).

Environnement

N°dossier	Décision	Date	Objet

		décision	
/	/	/	/

La description des travaux autorisés et les éventuelles conditions d'octroi sont accessibles, sur demandes, auprès de l'autorité délivrante (commune ou Région).

2°) En ce qui concerne les destinations et utilisations licites de ce bien ainsi que le nombre de logements :

Au regard des éléments administratifs à notre disposition (PU 36756), la situation légale du bien est la suivante:

Dénomination : immeuble à appartements R+3+T

Localisation	Destination	Utilisation		Remarque
sous-sol	Logement (locaux annexes : grenier, cave, parking)		caves	
rez-de-chaussée	Logement	1	appartement	
1er étage	Logement	1	appartement	
2ème étage	Logement	1	appartement	
3ème et étage sous toiture	Logement	1	appartement	duplex

Pour un total de 4 logements dans l'immeuble

Vous trouverez en annexe les plans du permis d'urbanisme PU-36756. Les travaux doivent être réalisés conformément aux plans et conditions du PU-36756.

3°) Observations complémentaires :

Veillez noter que toutes les menuiseries, châssis et portes doivent, en cas de changement, être remplacés à l'identique en respectant les matériaux d'origine, ainsi que les divisions, cintrages, imposte vitrée etc. Si ces particularités ne sont pas respectées, le bien sera grevé d'une infraction.

4°) En ce qui concerne les constats d'infraction :

Le bien fait l'objet d'un **constat d'infraction** :

Référence communale	N° de notice du parquet	Dressé le	Objet
---------------------	-------------------------	-----------	-------

PV.U.804.14	66.97.2256/1 4	20/02/201 4	Changement d'affectation d'un commerce en logement, changement de destination d'une cave en logement, couverture de la cour, augmentation du nombre de logement de 3 à 10
-------------	-------------------	----------------	---

Veillez noter que le PV ne peut être abrogé qu'après la visite de nos inspecteurs qui ont constatés sur place que les travaux exécutés respectent les plans et les conditions du permis délivré.

Le bien fait l'objet d'un arrêté d'inhabitabilité dressé le 04/02/2015 pour les caves. Pour plus d'informations, veuillez prendre contact avec la cellule logement au n° 02/412 12.60

L'absence d'établissement d'un constat d'infraction ne permet pas de présumer de l'absence d'infraction.

Afin de vous assurer de l'éventuelle existence d'amendes administratives ou autres sanctions financières en cours, veuillez-vous adresser au Service Public Régional de Bruxelles - Cellule Inspection et Sanctions administratives (ISA). - Tél : 02/204.24.25 - Email : isa-ias@urban.brussels ;

5°) Antennes Paraboliques :

Selon le règlement général de police coordonné adopté le 30/06/2005, Article 58, et selon l'arrêté du gouvernement de la région de Bruxelles-capitale déterminant les actes et travaux dispensés de permis d'urbanisme, de l'avis du fonctionnaire délégué, de la commune ou de la commission royale des monuments et des sites ou de l'intervention d'un architecte du 13 novembre 2008.

Les propriétaires ou utilisateurs d'antennes, de paraboles et d'enseignes lumineuses doivent constamment en contrôler la parfaite stabilité.

Les antennes ne peuvent jamais être installées en façade avant d'immeuble ou ne peuvent pas être visibles depuis l'espace public.

Toute antenne ou toute enseigne lumineuse ou non, qui n'est plus utilisée, devra être enlevée dans les trente jours suivant la cessation de l'usage.

Celui qui enfreint les dispositions du présent article sera puni d'une amende administrative d'un montant maximum de 210 euros. En outre, il est tenu d'enlever l'antenne, l'enseigne lumineuse et/ou la parabole concernée, faute de quoi la Commune se réserve le droit d'y pourvoir aux frais, risques et périls du contrevenant.

6°) Vente immobilière et infraction urbanistique :

Aucun actes, travaux et modifications visés à l'article 98 §1 et 205/1 ne peuvent être effectués sur le bien objet de l'acte, tant que le permis d'urbanisme n'a pas été obtenu. En outre, dans le cadre des sanctions prévues suite à une infraction urbanistique, il est à noter que l'article 308 du Code de Commerce prescrit que, «à la demande des acquéreurs ou des locataires le Tribunal peut annuler aux frais du condamné, leurs titres d'acquisition ou de location, sans préjudice du droit à l'indemnisation à charge du coupable».

En cas d'infraction, non connue à ce jour par nos services, ce courrier ne régularise nullement ces dernières. »

IV. ORDONNANCE RELATIVE À LA GESTION ET À L'ASSAINISSEMENT DU SOL

Le comparant déclare avoir été informé des dispositions contenues dans l'Ordonnance du 5 mars 2009 relative à la gestion et à l'assainissement du sol.

Le comparant déclare, après avoir pris connaissance de la liste des activités à risque au sens de l'Ordonnance précitée, qu'à sa connaissance aucune de ces activités n'est ou n'a été exercée sur le terrain objet de la présente convention.

Il a été demandé à Bruxelles Environnement si le bien prédécrit est repris ou non à l'inventaire et le cas échéant, de lui fournir les informations nécessaires.

Dans sa réponse en date du 11 mars 2019, ce dernier lui a indiqué que :

« La parcelle n'est actuellement pas reprise dans l'inventaire de l'état du sol ».

Le comparant déclare qu'il ne détient pas d'information supplémentaire susceptible de modifier le contenu de ces attestations du sol.

Le comparant déclare également :

- ne pas avoir connaissance qu'un permis d'environnement aurait été délivré pour tout ou partie du bien.

- qu'aucune reconnaissance de l'état du sol dans le sens de l'Ordonnance n'a été effectuée sur le bien objet des présentes et que par conséquent aucune garantie ne peut être donnée quant à la nature du sol et son état de pollution éventuel.

V. CERTIFICAT DE PERFORMANCE ENERGETIQUE

Le comparant déclare avoir été informé par le notaire instrumentant de l'existence de l'ordonnance du 7 juin 2007, relative à la performance énergétique et au climat intérieur des bâtiments, ainsi que de l'Arrêté du Gouvernement de la Région de Bruxelles-Capitale du 17 février 2011 relatif au certificat PEB établi par un certificateur pour les habitations individuelles.

Pour les futures ventes d'appartements ou de logements, le comparant déclare savoir qu'il doit disposer d'un certificat de performance énergétique bâtiments résidentiels, et avoir été mis au courant des sanctions prévues en cas de non-respect de cette obligation.

Le notaire instrumentant invite néanmoins le comparant à prendre toutes les informations relatives à cette législation auprès de Bruxelles-Environnement.

VI. INSTALLATION ELECTRIQUE

Le comparant déclare avoir été informé par le notaire instrumentant de l'existence de Règlement général sur les Installations électriques du 10 mars 1981.

Pour les lots de la présente copropriété constituant des unités d'habitations, l'installation électrique fera l'objet d'une visite de contrôle complète au sens du Règlement général sur les Installations électriques du 10 mars 1981. Le comparant remettra aux futurs acquéreurs un exemplaire du procès-verbal de contrôle de l'installation électrique.

VII. ARRETE ROYAL DU 25 JANVIER 2001 CONCERNANT LES CHANTIERS TEMPORAIRES ET MOBILES

En application de l'arrêté royal du 25 janvier 2001 concernant les chantiers temporaires ou mobiles, le comparant précise que le dossier d'intervention ultérieur concernant les travaux exécutés dans les parties communes devra être conservé par le syndic de l'immeuble.

VIII. CONDITIONS SPECIALES ET SERVITUDES

SERVITUDES CONVENTIONNELLES OU PAR DESTINATION DU PERE DE FAMILLE

1. Généralités

La division de l'immeuble, tel que décrit et figuré aux plans ci-annexés, provoquera l'établissement entre les différents lots privatifs d'un état de choses qui constituera une servitude si les lots appartiennent à des propriétaires différents.

Les servitudes ainsi créées prendront effectivement naissance dès que les fonds dominant ou servant appartiendront chacun à un propriétaire différent ; elles trouvent leur fondement dans la convention des parties ou la destination du père de famille consacrée par les articles 692 et suivants du Code civil.

Il en est notamment ainsi :

- des vues et jours d'un lot sur l'autre ;
- du passage d'un fonds sur l'autre des conduits et canalisations de toute nature (eaux pluviales et résiduaires-gaz-électricité-téléphone) servant à l'un ou l'autre lot, ce passage pouvant s'exercer en sous-sol, au niveau du sol et au-dessus de celui-ci ;
- et de façon générale de toutes les servitudes établies sur un lot au profit d'un autre que révéleront les plans ou leur exécution ou encore l'usage des lieux.

2. Servitude de passage pour l'accès à la toiture

Une servitude de passage est créée dans les lots sis au dernier étage et combles afin de pouvoir accéder à la toiture, aux gouttières, cheminées en vue de pourvoir à leurs entretiens et leurs réparations. Seules les personnes habilitées à entretenir et réparer la toiture pourront y avoir accès. Les propriétaires de l'appartement ou des locaux en question devront donner accès à leur appartement ou locaux sur demande du syndic formulée cinq jours au préalable (sauf en cas d'urgence) avant le passage des personnes devant effectuer l'entretien ou la réparation de la toiture.

3. Servitude de tour d'échelle

Les lots sont grevés d'une servitude de tour d'échelle aux fins de permettre l'accès, l'appui ou la suspension de tous dispositifs, en ce compris mais non limité aux échelles, échafaudages, grues, appareils de levage, aux fins de l'entretien et de la réparation des éléments constructifs des différents lots.

4. Servitude issues du titre de propriété du vendeur :

Le titre de propriété du comparant étant acte de vente reçu par Maître Jacques DE MOL, Notaire à Bruxelles, le 5 avril 2004, transcrit au cinquième bureau des Hypothèques à Bruxelles, le 1^{er} juin suivant, sous la formalité 51-T-01/06/2004-05959 et dont question ci-avant à l'origine de propriété, ne contient aucune servitude.

Les futurs acquéreurs seront subrogés dans tous les droits et obligations du comparant qui résultent du ou des titres de propriété du comparant et dont question ci-avant et du présent acte de base.

CET EXPOSE FAIT, le comparant nous a requis d'acter en la forme authentique l'acte de base et le règlement de copropriété qui forment ensemble les statuts de l'immeuble, ainsi que le règlement d'ordre intérieur.

TITRE I.- ACTE DE BASE

CHAPITRE I. MISE SOUS LE REGIME DE LA COPROPRIETE FORCEE

I. DIVISION L'IMMEUBLE

Le comparant déclare vouloir le placer sous le régime de la copropriété et de l'indivision forcée, conformément aux articles 577-2 à 577-14 du Code Civil, et opérer ainsi la division juridique de la propriété de sorte que le complexe immobilier sera divisé sur base des plans dont question ci-après :

- d'une part, en parties privatives, appelées, « caves », ou « logement » ou « combles », et qui seront la propriété exclusive de chaque propriétaire;

- d'autre part, en parties communes qui seront la propriété commune et indivisible de l'ensemble des copropriétaires du complexe immobilier. Les parties communes de l'ensemble du complexe immobilier seront divisées en mille / millièmes (1.000/1.000èmes) indivis. Ces quotités dans les parties communes du complexe seront rattachées à titre d'accessoires inséparables aux parties privatives.

Par l'effet de cette déclaration, il est créé des lots privés formant des fonds juridiquement distincts susceptibles de faire l'objet de droits réels, de mutations entre vifs ou par décès, et de tous autres contrats. Chacun de ces lots comprend une partie en propriété privative et exclusive, constituée par l'appartement, le local ou le grenier proprement dit, ainsi qu'une quote-part dans les parties communes du complexe dans lequel ils se trouvent en état de copropriété et indivision forcée.

En conséquence, constituera une entité juridique dans le chef de son propriétaire comprenant un ensemble indivisible : le bien privatif avec, comme accessoire indispensable, la fraction lui afférente dans les parties communes du complexe dans lequel ils se trouvent.

Il en résulte que toute aliénation amiable ou judiciaire ou constitution de droit réel affectant un lot emportera non seulement aliénation ou grèvement de la propriété privative mais aussi de la quotité des parties communes qui y est inséparablement attachée.

Les acquéreurs, tant pour eux-mêmes que pour les cessionnaires, ayants droits ou successeurs à tous titres, seront tenus de se conformer et de respecter en tous points le présent acte de base et règlement de copropriété, qui forment les statuts de l'immeuble ainsi que, le cas échéant, le règlement d'ordre intérieur et toutes décisions de l'assemblée générale, conformément à l'article 577-10 du Code Civil. Tous actes translatifs ou déclaratifs de propriété ou de jouissance, y compris les baux, devront mentionner expressément l'existence des statuts de l'immeuble et de leurs annexes et en imposer le respect aux nouveaux acquéreurs, occupants ou ayants droit.

II. PLANS

Le comparant Nous a ensuite remis, pour être déposés au rang de nos minutes, les documents suivants :

A/ Les plans de l'immeuble établis par la société privée à responsabilité limitée « BETOP », représentée par Monsieur Baudouin DUFOUR, géomètre-expert à 1090 Bruxelles, Rue de l'Eglise Saint-Pierre, 21 boîte 7, en date du 20 mars 2019 et représentant:

- le sous-sol ;

- le rez-de-chaussée ;
- le premier étage ;
- le deuxième étage ;
- le troisième étage ;
- les combles ;

B/ Un rapport de calcul des quotités établis par la société privée à responsabilité limitée « BETOP », représentée par Monsieur Baudouin DUFOUR, géomètre-expert, à 1090 Bruxelles, Rue de l'Eglise Saint-Pierre, 21 boîte 7, en date du 20 mars 2019, lequel rapport restera annexé aux présentes après avoir été lu, commenté, daté et signé par le comparant et Nous Notaire, pour revêtir la forme authentique à l'instar du présent acte.

En outre, les plans ont été enregistrés dans la base de données des plans de délimitation de l'administration générale de la documentation patrimoniale, mesures et évaluations, sous le numéro **21523/10131** de sorte qu'ils ne sont plus soumis à la formalité de l'enregistrement. Ces plans et rapport demeureront ci-annexés, sans qu'il en résulte une obligation de les transcrire en même temps qu'une expédition des présentes.

Ces documents forment, avec les statuts de l'ensemble immobilier qui est ainsi juridiquement créé, un tout et se complètent mutuellement; ils doivent se lire et s'interpréter les uns en fonction des autres.

A ces statuts, viendront éventuellement s'adjoindre ultérieurement les actes complémentaires ou modificatifs du règlement de copropriété et les décisions de l'assemblée générale.

Ces documents demeureront en conséquence ci-annexés après avoir été certifiés véritables et signés "ne varietur" par le comparant, et revêtus de la mention d'annexe par le notaire soussigné. Ils seront enregistrés en même temps que le présent acte et feront désormais partie intégrante de celui-ci mais le plan ne sera pas transcrit au bureau des Hypothèques.

Le comparant a ensuite déclaré reconnaître sa signature apposée au bas de ces documents, voulant que ces conditions et conventions acquièrent le même degré d'authenticité que si elles étaient ci-même reproduites.

III. DESCRIPTION DES PARTIES PRIVATIVES ET DES PARTIES COMMUNES – FIXATION DE LA QUOTE-PART DES PARTIES COMMUNES AFFERENTES A CHAQUE PARTIE PRIVATIVE

1. Description de l'immeuble

L'immeuble prédécrit comprend 6 niveaux se décomposant comme suit et selon les plans annexés dont question ci-avant :

1. Parties Communes :

1.1. SOUS-SOL

Local compteurs, l'escalier et sa cage menant au rez-de-chaussée, local ;

1.2. REZ-DE-CHAUSSEE

La porte d'entrée, l'espace vélos/poussettes, le hall, l'escalier et sa cage menant au premier étage, le local poubelle, l'escalier et sa cage menant au sous-sol;

1.3. PREMIER ETAGE

La volée d'escalier et sa cage menant au rez-de-chaussée et au deuxième étage, terrasse en façade arrière;

1.4. DEUXIEME ETAGE

La volée d'escaliers et sa cage menant vers le premier étage et le troisième étage jusqu'à la dernière marche avant le palier intermédiaire, la terrasse en façade arrière ;

1.5 TROISIEME ETAGE

La terrasse en façade arrière ;

1.6. COMBLES

La terrasse en façade arrière ;

2. Parties Privatives

2.1. SOUS-SOLS

- les caves numéros 1 et 2, l'ensemble des pièces telles que reprise sous teinte beige aux plans du géomètre annexés aux présentes ;

2.2. REZ DE CHAUSSEE

- l'ensemble des pièces telles que reprises sous teinte beige aux plans du géomètre annexés aux présentes ;

2.3. PREMIER ETAGE

- l'ensemble des pièces , à savoir, la porte d'entrée, hall d'entrée, séjour avec cuisine ouverte, chambre 1, chambre 2, water-closet, salle de bains, tels que repris sous teinte grise aux plans du géomètre annexés aux présentes ;

2.4. DEUXIEME ETAGE

- l'ensemble des pièces, à savoir , la porte d'entrée hall d'entrée, séjour avec cuisine ouverte, chambre 1, chambre 2, water-closet, salle de bains, tels que repris sous teinte rose aux plans du géomètre annexés aux présentes ;

2.5. TROISIEME ETAGE

- le palier intermédiaire et la volée d'escaliers menant du palier intermédiaire au troisième étage avec sa cage, l'ensemble des pièces, à savoir hall d'entrée, séjour avec cuisine ouverte, chambre 1, water-closet, salle de bains, , volée d'escaliers privative menant aux combles, tels que repris sous teinte verte aux plans du géomètre annexés aux présentes ;

2.6. COMBLES

La volée d'escaliers privative menant au troisième étage , chambre 2, chambre 3, buanderie, salle de douche, tels que repris sous teinte verte aux plans du géomètre annexés aux présentes.

Division des parties communes

Les parties communes de l'immeuble sont divisées en 1.000/1.000ièmes et réparties entre les différents éléments privatifs de la façon suivante :

Lot 1 : deux cent quarante millièmes (240/1000èmes) – identifiant parcellaire B 796 N 2 P0003.

Lot 2 : deux cent dix millièmes (210/1.000èmes) – identifiant parcellaire B 796 N 2 P0004.

Lot 3 : deux cent quatre millièmes (204/1.000èmes)– identifiant parcellaire B 796 N 2 P0005.

Lot 4 : trois cent trente millièmes (330/1.000èmes) – identifiant parcellaire B 796 N 2 P0006.

Cave numéro 1 : cinq millièmes (5/1000èmes) – identifiant parcellaire B 796 N 2 P0001.

Cave numéro 2 : onze millièmes (11/1.000èmes)- – identifiant parcellaire B 796 N 2 P0002.

Ensemble : mille/millièmes (1.000/1.000èmes)

2. Division en lots

1/ Le « lot 1 » étant l'appartement sis au rez-de-chaussée et sous-sol, comprenant :

- **En propriété privative et exclusive** : ***Au niveau du sous-sol** : l'ensemble des pièces telles que reprises sous teinte beige aux plans du géomètre annexés aux présentes ;
- * **au niveau du rez-de-chaussée** : l'ensemble des pièces, telles que reprises sous teinte beige aux plans du géomètre annexés aux présentes ;

- **En jouissance privative et exclusive : au niveau du rez-de-chaussée** : le local poubelle à charge d'entretien ;
- **En copropriété et indivision forcée** : deux cent quarante millièmes (240/1000èmes) des parties communes dont le terrain ;
Numéro parcellaire : B 796 N 2 P0003.

Remarque : le futur propriétaire du lot 1 aura le droit, sans devoir demander l'accord préalable de la copropriété mais moyennant l'obtention de toutes les autorisations administratives requises et à ses frais de créer un duplex en changeant l'affectation du sous-sol en logement.

2/ Le lot 2 étant l'appartement sis au premier étage, comprenant :

En propriété privative et exclusive : l'ensemble des pièces , à savoir, porte d'entrée, hall d'entrée, séjour, cuisine avec cuisine ouverte ouverte, chambre 1, chambre 2, water-closet, salle de bains, tels que repris sous teinte grise aux plans du géomètre annexés aux présentes ;

- **En jouissance privative et exclusive : la** terrasse en façade arrière, à charge d'entretien ;
- **En copropriété et indivision forcée** : deux cent dix millièmes (210/1.000èmes) des parties communes dont le terrain ;
Numéro parcellaire : B 796 N 2 P0004.

3/ Le « lot 3 » étant l'appartement sis au deuxième étage, comprenant :

- **En propriété privative et exclusive** : l'ensemble des pièces, à savoir , porte d'entrée, hall d'entrée, séjour, cuisine ouverte, chambre 1, chambre 2, water-closet, salle de bains, tels que repris sous teinte rose aux plans du géomètre annexés aux présentes ;
- **En jouissance privative et exclusive** : la terrasse en façade arrière, à charge d'entretien ;
- **En copropriété et indivision forcée** : deux cent quatre millièmes (204/1.000èmes) des parties communes dont le terrain ;
Numéro parcellaire : B 796 N 2 P0005.

4/ Le « lot 4 » étant le duplex sis au troisième étage et combles, comprenant :

- **En propriété privative et exclusive** : ***au niveau du troisième étage** : le palier intermédiaire et la volée d'escaliers menant du palier intermédiaire au troisième étage avec sa cage, hall d'entrée, séjour, cuisine ouverte, chambre 1, water-closet, salle de bains, , volée d'escaliers privative menant aux combles et au troisième étage, tels que repris sous teinte verte aux plans du géomètre annexés aux présentes ;
* **au niveau des combles** : chambre 2, chambre 3, buanderie, salle de douche, tels que repris sous teinte verte aux plans du géomètre annexés aux présentes ;
- **En jouissance privative et exclusive** : les terrasses en façade arrière au niveau du troisième étage et des combles, à charge d'entretien ;
En copropriété et indivision forcée : trois cent trente millièmes (330/1.000èmes) des parties communes dont le terrain ;
Numéro parcellaire : B 796 N 2 P0006.

5/ Cave numéro 1, comprenant :

- **En propriété privative et exclusive** : la cave proprement dite avec sa porte ;
- **En copropriété et indivision forcée** : cinq millièmes (5/1000èmes) dans les

parties communes dont le terrain ;

Numéro parcellaire : B 796 N 2 P0001.

6/Cave numéro 2, comprenant :

- **En propriété privative et exclusive** : la cave proprement dite avec sa porte ;
- **En copropriété et indivision forcée** : onze millièmes (11/1000èmes) dans les parties communes dont le terrain ;

Numéro parcellaire : B 796 N 2 P0002.

Valeur respective des lots privatifs

Conformément à la loi, la quote-part des parties communes afférente à chaque partie privative a été fixée en tenant compte de la valeur respective de celle-ci fixée en fonction de sa superficie au sol nette, de son affectation et de sa situation, sur base du rapport motivé dont question ci-avant.

Conformément à ce rapport, pour déterminer cette valeur, il a été pris comme référence celle d'un bien équipé de manière à assurer une habitabilité normale (valeur intrinsèque), sans qu'il doive être tenu compte notamment des matériaux utilisés pour la finition ou l'embellissement de l'immeuble ou des modifications effectuées aux alentours de l'immeuble.

Cette valeur intrinsèque est indépendante du prix de vente des lots privatifs.

Il est formellement stipulé que, quelles que soient les variations ultérieures subies par les valeurs respectives des lots privatifs, notamment par suite de modifications ou de transformations qui seraient faites dans une partie quelconque de l'immeuble ou par suite de toutes autres circonstances, la répartition des quotes-parts de copropriété telle qu'elle est établie ci-dessus ne peut être modifiée que par décision de l'assemblée générale des copropriétaires prise à l'unanimité des voix de tous les copropriétaires.

Toutefois :

- tout copropriétaire dispose du droit de demander au juge de paix de rectifier la répartition des quotes-parts dans les parties communes, si cette répartition a été calculée inexactement ou si elle est devenue inexacte par suite de modifications apportées à l'immeuble ;

- lorsque l'assemblée générale, à la majorité requise par la loi, décide de travaux ou d'actes d'acquisition ou de disposition, elle peut statuer, à la même majorité, sur la modification de la répartition des quotes-parts de copropriété dans les cas où cette modification est nécessaire. Cette nécessité sera appréciée par un rapport motivé dressé par un notaire, un géomètre-expert, un architecte ou un agent immobilier, désigné par l'assemblée générale statuant à la majorité absolue. Ce rapport sera annexé à l'acte modificatif des statuts de copropriété.

La nouvelle répartition des quotes-parts dans les parties communes sera constatée par acte authentique à recevoir par le notaire désigné par l'assemblée générale à la majorité absolue des voix des copropriétaires présents ou représentés.

Sans préjudice de ce qui sera précisé ci-après pour la répartition des charges communes, aucune indemnité ne sera due ou ne devra être payée en cas de modification de la répartition des quotes-parts de copropriété.

Les modifications prévues aux présentes devront faire l'objet d'un permis d'urbanisme mais ne devront plus être soumises à l'assemblée générale.

3. Description des éléments affectés à l'usage de tous les copropriétaires. Détermination de leur caractère privatif ou commun

Les parties communes comprennent :

1. Sol et sous-sol

Toute la parcelle bâtie et non bâtie et le terrain en sous-sol sont communs.

2. Gros murs

On appelle gros mur celui qui a sa fondation dans le sol de manière que s'il était détruit l'immeuble ne serait plus entier ; il est commun.

3. Murs intérieurs séparant des lots privatifs

Le mur séparant deux lots et qui n'est pas un gros mur est purement mitoyen puisqu'il ne peut servir qu'à l'usage exclusif des deux lots privatifs qu'il sépare.

4. Murs extérieurs séparant locaux privatifs et locaux communs

Le mur séparant un lot privatif de locaux communs doit être considéré comme mitoyen.

5. Murs intérieurs d'un lot privatif

Les murs qui séparent les diverses pièces d'un lot privatif sont privatifs pour autant qu'ils ne servent pas de soutien au bâtiment.

6. Murs (revêtements et enduits)

Les revêtements et enduits des murs communs à l'intérieur des locaux privatifs sont privatifs ; à l'extérieur, ils sont communs.

7. Plafonds et planchers - Gros œuvre

Le gros œuvre des sols et plafonds est un élément commun.

8. Plafonds et planchers - Revêtements et enduits

Les revêtements et enduits des plafonds communs, ainsi que les revêtements, parquets ou carrelages posés sur des sols communs, sont communs.

9. Cheminées

Les coffres, conduits et souches de cheminée sont communs.

Les coffres et les sections de conduits se trouvant à l'intérieur du lot privatif qu'ils desservent exclusivement sont privatifs.

10. Toit

Le toit est un élément commun. Il comprend l'armature, le hourdage et le revêtement. En font partie intégrante les gouttières et canalisations de décharge des eaux pluviales, de même que les lucarnes si elles sont immédiatement sous le toit.

Au-dessus du toit, l'espace qui domine l'édifice est à usage commun.

11. Façades

La façade est un gros mur et, par conséquent, une partie commune.

A la façade doit être assimilée la décoration comprenant les ornements en saillie comme les corniches, les gouttières, les descentes d'eaux pluviales, les seuils de fenêtres, de portes-fenêtres, les balcons et les terrasses avec leurs accessoires.

12. Escalier

La volée d'escaliers menant du palier intermédiaire au troisième étage avec sa cage est privative.

Il faut entendre par « escalier » non seulement les marches en pierre, granito ou autre, mais tout ce qui en constitue l'accessoire comme la cage, la rampe, les balustrades, les ensembles vitrés (coupoles) placés dans les ouvertures qui éclairent l'escalier ; il en est de même pour les paliers qui relient les volées et les murs qui délimitent la cage dans laquelle se déroule l'escalier.

13. Canalisations - Raccordements généraux

Les descentes d'eaux pluviales, le réseau d'égouts et ses accessoires, les raccordements généraux des eaux, combustibles et électricité ainsi que les compteurs et accessoires y relatifs, les décharges, les chutes et la ventilation de ces dispositifs y compris les

accès, en un mot toutes les canalisations de toute nature intéressant la copropriété sont parties communes.

Font exception les canalisations à usage exclusif d'un lot privatif, mais uniquement pour ce qui regarde la section située à l'intérieur du lot privatif desservi, ainsi que celles qui se trouvent à l'extérieur de la partie privative mais sont exclusivement à son usage, par exemple les conduites particulières de l'eau, du gaz, de l'électricité et du téléphone.

14. Électricité – Télédistribution - Antennes

Constitue une partie commune l'ensemble de l'équipement électrique (minuterie, points lumineux, prises, interrupteurs, ouvre-portes automatique, ...) desservant par exemple les entrées, les halls et leurs réduits, les escaliers, les dégagements des sous-sols, du rez-de-chaussée et des niveaux supérieurs, les locaux destinés aux compteurs, les parties communes en général.

Est également commun le circuit de télédistribution.

Les antennes ont un caractère commun si elles sont établies de façon à permettre aux divers propriétaires de s'y raccorder (antennes collectives).

Par contre, les redevances à la télédistribution sont privatives.

15. Locaux à usage commun

Sont également parties communes les différentes entrées communes au rez-de-chaussée, les halls et leurs réduits, les dégagements, les paliers ; en sous-sol, les locaux destinés aux compteurs d'eau, de gaz, d'électricité et les tuyauteries communes de distribution.

Il est entendu que le ou les locaux en question doivent rester affectés aux fins projetées.

16. Balcons et terrasses

Les balcons et terrasses ainsi que leurs accessoires (garde-corps, balustrades, revêtement) sans distinction aucune, étant des éléments de la façade, sont communs.

En ce qui concerne les terrasses et balcons dont la jouissance privative a été attribuée à un lot privatif, les garde-corps, les balustrades, l'étanchéité, le revêtement, la chape isolante au même titre que le béton des hourdis qu'elle protège sont parties privatives, ainsi que tous les éléments qui ont trait à l'ornement extérieur des façades.

17. Présomption

Dans le silence ou la contradiction des titres, sont réputées communes les parties de bâtiments ou de terrains affectées à l'usage de tous les copropriétaires ou de certains d'entre eux.

18. Parties privatives

Sont parties privatives, les parties du lot privatif à l'usage exclusif d'un copropriétaire, notamment le plancher, le parquet ou autre revêtement sur lequel on marche, avec leur soutènement immédiat en connexion avec le hourdis et la chape qui sont une partie commune, les cloisons intérieures non portantes, les portes intérieures, les portes palières, toutes les canalisations d'adduction et d'évacuation intérieures des locaux privatifs et servant à leur usage exclusif, les installations sanitaires particulières (lavabos, éviers, water-closet, salle de bains), le plafonnage attaché au hourdis supérieur formant le plafond, les plafonnages et autres revêtements, la décoration intérieure du local privatif soit en résumé tout ce qui se trouve à l'intérieur du local privatif et qui sert à son usage exclusif.

19. Murs de clôture

Les murs entourant la propriété, appelés murs de clôture ou leur mitoyenneté, sont communs. Il faut y assimiler les grilles, haies et autres clôtures qui remplissent le même rôle.

20. Fenêtres

Les fenêtres et portes-fenêtres avec leur châssis, les vitres, les volets et persiennes

sont des parties privatives, à l'exception des fenêtres et portes-fenêtres des parties communes qui sont communes, sans préjudice des décisions de l'assemblée générale relatives à l'harmonie des façades de l'immeuble.

21. Portes palières

Les portes donnant accès par les halls, dégagements et paliers communs aux divers lots privatifs sont privatives, sans préjudice des décisions de l'assemblée générale relatives à l'harmonie de leur face extérieure.

TITRE II.- REGLEMENT GENERAL DE COPROPRIETE

CHAPITRE I.- EXPOSE GENERAL

Article 1.- Définition et portée

Le présent règlement de copropriété comprend notamment:

- la description des droits et obligations de chaque copropriétaire quant aux parties privatives et aux parties communes,
- les critères motivés et le mode de calcul de la répartition des charges,
- les dispositions relatives aux assurances.

Les dispositions qui peuvent en résulter s'imposent à tous les propriétaires ou titulaires de droits réels et personnels, actuels ou futurs; elles sont, en conséquence, immuables et ne peuvent être modifiées que dans le respect des majorités prévues par la loi et le présent règlement; elles seront opposables aux tiers par la transcription des présents statuts au bureau des hypothèques compétent.

Ces dispositions peuvent également être opposées par ceux à qui elles sont opposables et qui sont titulaires d'un droit réel ou personnel sur l'immeuble en copropriété aux conditions prévues ci-après.

CHAPITRE II.- DESCRIPTION DES DROITS ET OBLIGATIONS DE CHAQUE COPROPRIETAIRE QUANT AUX PARTIES PRIVATIVES ET AUX PARTIES COMMUNES

Article 2.- Destination des lots privatifs

Les lots privatifs sont destinés, en principe, exclusivement à l'usage figurant dans l'acte de base.

Les appartements sont destinés, en principe, exclusivement à l'usage de logement.

Le grenier n'est pas destiné à l'usage de logement. Le comparant ou tout futur propriétaire du lot 4 est autorisé à déposer une demande de permis d'urbanisme en vue de modifier l'affectation du grenier en logement et ce sans devoir requérir l'accord de la copropriété.

L'exercice, sous la seule responsabilité du propriétaire d'un lot privatif, d'une profession libérale doit faire l'objet d'une autorisation préalable des autorités administratives compétentes, portée à la connaissance du syndic par lettre recommandée quinze jours au moins avant le début de cette activité professionnelle.

La contravention à cette obligation d'avertissement sera passible d'une amende à fixer par l'assemblée générale.

Article 3.- Jouissance des parties privatives

a) Principes

Chacun des copropriétaires et des occupants a le droit de jouir et de disposer de ses locaux privés dans les limites fixées par le présent règlement et le règlement d'ordre intérieur,

à la condition de ne pas nuire aux droits des autres propriétaires et occupants et de ne rien faire qui puisse compromettre la solidité et l'isolation de l'immeuble.

Les copropriétaires et occupants ne peuvent en aucune façon porter atteinte à la chose commune, sauf ce qui est stipulé au présent règlement. Ils doivent user du domaine commun conformément à sa destination et dans la mesure compatible avec le droit des autres copropriétaires et occupants.

Les copropriétaires, locataires et autres occupants de l'immeuble, devront toujours habiter l'immeuble et en jouir suivant la notion juridique de "bon père de famille".

Est incompatible avec ces principes notamment le fait pour un propriétaire ou occupant d'un lot privatif d'encombrer de quelque manière que ce soit les parties communes à l'usage de tout ou partie des copropriétaires et d'y effectuer des travaux ménagers tels que, notamment, le battage et le brossage de tapis, literies et habits, l'étendage de linge, le nettoyage de meubles ou ustensiles.

Ils doivent faire usage d'appareils ménagers appropriés.

Pour autant qu'elles intéressent la copropriété, l'exécution de travaux ménagers, les livraisons de commandes et autres activités des propriétaires ou occupants ne peuvent nuire aux autres occupants et sont soumises aux prescriptions du règlement de copropriété et du règlement d'ordre intérieur.

Aucune tolérance ne peut, même avec le temps, devenir un droit acquis.

b) Accès au toit

L'accès au toit est interdit sauf pour procéder à l'entretien et à la réparation de la toiture. Aucun objet ne peut y être entreposé, sauf décision contraire de l'assemblée générale statuant à la majorité des deux tiers de voix des copropriétaires présents ou représentés.

c) Distribution intérieure des locaux

Chacun peut modifier comme bon lui semble la distribution intérieure de ses locaux, mais avec l'assentiment écrit d'un architecte agréé par le syndic et sous sa responsabilité à l'égard des affaissements, dégradations et autres accidents et inconvénients qui en seraient la conséquence pour les parties communes et les locaux des autres propriétaires.

Il est interdit aux propriétaires et occupants de faire, même à l'intérieur de leurs locaux privés, aucune modification aux choses communes, sans l'accord de l'assemblée générale des copropriétaires statuant à la majorité des deux tiers de voix des copropriétaires présents ou représentés.

d) Travaux dans les lots privatifs

Dans les parties privatives, chaque copropriétaire est libre d'effectuer ou de faire effectuer, à ses seuls risques et périls, tous travaux à sa convenance qui ne seraient pas de nature à nuire ou à incommoder ses voisins immédiats ou les autres copropriétaires ou encore à compromettre la solidité, la salubrité ou la sécurité de l'immeuble.

e) Installations particulières

Les propriétaires peuvent établir des postes récepteurs de téléphonie sans fil ou de télévision, mais en se conformant au règlement d'ordre intérieur.

La sonnerie du téléphone doit être installée de façon à ne pas troubler les occupants des locaux privatifs voisins.

f) Emménagements - Déménagements

Les emménagements, les déménagements et les transports d'objets mobiliers, de corps pondéreux et de corps volumineux, doivent se faire selon les indications à requérir du syndic, qui doit en outre être prévenu au moins cinq jours ouvrables à l'avance.

Toute dégradation commise aux parties communes de l'immeuble sera portée en compte au copropriétaire qui aura fait exécuter ces transports.

g) Inaction d'un copropriétaire

Lorsqu'un propriétaire néglige d'effectuer des travaux nécessaires à son lot privatif et expose, par son inaction, les autres lots privatifs ou les parties communes à des dégâts ou à un préjudice quelconque, le syndic a tous pouvoirs pour faire procéder d'office, aux frais du propriétaire en défaut, aux réparations urgentes dans ses locaux privatifs.

Article 4.- Limites de la jouissance des parties privatives

a) Harmonie

Rien de ce qui concerne le style et l'harmonie de l'immeuble, même s'il s'agit de choses dépendant exclusivement des lots privatifs, ne pourra être modifié que par décision de l'assemblée générale prise à la majorité des deux tiers des voix des copropriétaires présents ou représentés et, en outre, s'il s'agit de l'architecture des façades à rue (sous réserve de ce qui est stipulé ci-dessous au point d), avec l'accord d'un architecte désigné par l'assemblée générale statuant à la majorité absolue des voix des copropriétaires présents ou représentés, ou en cas d'urgence par le syndic.

Les travaux relatifs aux choses privées dont l'entretien intéresse l'harmonie de l'immeuble doivent être effectués par chaque propriétaire en temps utile, de manière à conserver à l'immeuble sa tenue de bon soin et entretien.

Les copropriétaires et occupants ne pourront mettre aux fenêtres, façades et balcons, ni enseignes, réclames, garde-manger, linge et autres objets quelconques sauf en cas de mise en location et de mise en vente.

b) Fenêtres, portes-fenêtres, châssis et vitres, volets et persiennes

Le remplacement des fenêtres, porte-fenêtre, châssis et vitres, volets privatifs et la porte cochère constituent des charges privatives à chaque lot privatif.

Le style des fenêtres, portes fenêtres et châssis, ainsi que la teinte de la peinture ne pourront être modifiés que moyennant l'accord de l'assemblée générale, statuant à la majorité des deux tiers des voix des copropriétaires présents ou représentés.

c) Terrasses et balcons

Chaque propriétaire a l'obligation d'entretenir le revêtement et l'écoulement des eaux des terrasses et balcons, de façon à permettre un écoulement normal.

Le titulaire de la jouissance exclusive n'a pas pour autant le droit de construire ni le droit de couvrir ce balcon ou cette terrasse.

Le droit de jouissance exclusive ne peut être séparé du lot privatif auquel il se trouve rattaché.

d) Publicité

Il est interdit, sauf autorisation spéciale de l'assemblée des copropriétaires statuant à la majorité des deux tiers des voix des copropriétaires présents ou représentés, de faire de la publicité sur l'immeuble, hormis lorsqu'un lot est à vendre.

Aucune inscription ne peut être placée aux fenêtres des étages, sur les portes et sur les murs extérieurs, ni dans les escaliers, halls et passages sauf si un lot est mis en location.

Il est permis d'apposer sur la porte d'entrée des lots privatifs, ou à côté d'elle, une plaque indiquant le nom de l'occupant et éventuellement sa profession, d'un modèle admis par l'assemblée des copropriétaires statuant à la majorité absolue des voix des copropriétaires présents ou représentés.

Dans l'hypothèse où une profession libérale est exercée dans l'immeuble, il est également permis d'apposer, à l'endroit à indiquer par le syndic, une plaque indiquant le nom de l'occupant et sa profession.

Dans chaque entrée, chacun des occupants dispose d'une boîte aux lettres sur laquelle peuvent figurer les nom et profession de son titulaire et le numéro de la boîte ; ces inscriptions doivent être du modèle déterminé par l'assemblée générale statuant à la majorité absolue des

voix des copropriétaires présents ou représentés.

e) Location

Le copropriétaire peut donner sa propriété privative en location ; il est seul responsable de son locataire ainsi que de tout occupant éventuel et a seul droit au vote inhérent à sa qualité de copropriétaire, sans pouvoir céder son droit à son locataire ou occupant à moins que celui-ci ne soit dûment mandaté par écrit.

La location ou l'occupation ne peut se faire qu'à des personnes d'une honorabilité incontestable.

Les baux accordés contiendront l'engagement des locataires d'habiter l'immeuble conformément aux prescriptions du présent règlement et du règlement d'ordre intérieur, dont ils reconnaîtront avoir pris connaissance.

Les mêmes obligations pèsent sur le locataire en cas de sous-location ou de cession de bail.

Les propriétaires doivent imposer à leurs occupants l'obligation d'assurer convenablement leurs risques locatifs et leur responsabilité à l'égard des autres copropriétaires de l'immeuble et des voisins.

Les propriétaires sont tenus d'informer le syndic de la concession d'un droit d'occupation (personnel ou réel).

Le syndic portera à la connaissance des locataires et occupants les modifications au présent règlement, au règlement d'ordre intérieur ainsi que les consignes et les décisions de l'assemblée générale susceptibles de les intéresser.

En cas d'inobservation des présents statuts par un locataire, par son sous-locataire ou cessionnaire de bail ou par tout autre occupant, le propriétaire, après second avertissement donné par le syndic, est tenu de demander la résiliation du bail ou de mettre fin à l'occupation.

f) Animaux

Les occupants sont autorisés, à titre de simple tolérance, à posséder dans l'immeuble des poissons, des chiens, chats, hamsters et oiseaux en cage.

Si l'animal était source de nuisance par bruit, odeur ou autrement, la tolérance peut être retirée pour l'animal dont il s'agit par décision du syndic.

Dans le cas où la tolérance est abrogée, le fait de ne pas se conformer à cette décision entraîne le contrevenant au paiement, par jour de retard, d'une somme déterminée par l'assemblée générale des copropriétaires statuant à la majorité des trois quarts des voix des copropriétaires présents ou représentés, à titre de dommages-intérêts, sans préjudice de toute sanction à ordonner par voie judiciaire.

Ce montant sera versé au fonds de réserve.

h) Informations au syndic

Chaque membre de l'assemblée générale des copropriétaires informe sans délai le syndic de ses changements d'adresse ou des changements intervenus dans le statut personnel ou réel de son lot.

Article 5.- Interdictions

Il ne peut être établi dans l'immeuble aucun dépôt de matières dangereuses, insalubres ou incommodes, sauf l'accord exprès de l'assemblée générale statuant à la majorité des trois-quarts des voix des copropriétaires présents ou représentés.

Même si cette autorisation leur est acquise, ceux qui désirent avoir à leur usage personnel pareil dépôt doivent supporter seuls les frais supplémentaires en résultant, dont les primes d'assurances complémentaires contre les risques d'incendie et d'explosion occasionnés par l'aggravation des risques.

Article 6.- Transformations

a) Modifications des parties communes effectuées par un copropriétaire, par l'association des copropriétaires ou un opérateur de service d'utilité publique

Dans le cas prévu au § 9 de l'article 577-2 du Code civil, il est loisible à chacun des copropriétaires de modifier à ses frais la chose commune, pourvu qu'il n'en change pas la destination et qu'il ne nuise pas aux droits de ses consorts.

Dans le cas prévu au paragraphe 9 de l'article 577-2 du Code civil, les copropriétaires individuels et les opérateurs de service d'utilité publique agréés ont légalement et à titre gratuit le droit d'installer, d'entretenir ou de procéder à la réfection de câbles, conduites et équipements y associés dans ou sur les parties communes, dans la mesure où ces travaux ont pour but d'optimiser l'infrastructure pour le ou les propriétaires et utilisateurs des parties privatives concernées dans le domaine de l'énergie, de l'eau ou des télécommunications et dans la mesure où les autres copropriétaires individuels ou, le cas échéant, l'association des copropriétaires ne doivent pas en supporter les charges financières. Celui qui a installé cette infrastructure pour son propre compte reste propriétaire de cette infrastructure qui se trouve dans les parties communes.

A cet effet, le copropriétaire individuel ou l'opérateur envoie au moins deux mois avant le début des travaux à tous les autres copropriétaires ou s'il y a un syndic, à ce dernier, par envoi recommandé et, si possible, une copie par mail mentionnant l'adresse de l'expéditeur, une description des travaux envisagés et un justificatif de l'optimisation de l'infrastructure envisagée. Les copropriétaires ou, le cas échéant, l'association des copropriétaires peuvent décider d'effectuer eux-mêmes les travaux qui, d'une manière générale, visent l'optimisation de l'infrastructure pour l'énergie, l'eau ou les télécommunications. Dans ce cas, ils informent les autres copropriétaires et l'opérateur de leurs intentions comme indiqué dans l'article 577-2, §10, 3^{ème} alinéa du Code civil. Ces travaux réalisés par le copropriétaire ou l'association des copropriétaires doivent alors débiter dans les six mois qui suivent la réception de l'envoi recommandé mentionné au présent à l'alinéa.

A peine de déchéance, les copropriétaires ou, le cas échéant, l'association des copropriétaires peuvent, dans les deux mois qui suivent la réception de cet envoi recommandé, former opposition contre les travaux envisagés via envoi recommandé à l'expéditeur, et ce sur la base d'un intérêt légitime. Il y a un intérêt légitime dans les situations suivantes:

- Il existe déjà une telle infrastructure dans les parties communes concernées de l'immeuble, ou ;
- L'infrastructure ou les travaux de réalisation de celle-ci provoquent d'importants dommages relatifs à l'apparence de l'immeuble ou des parties communes, à l'usage des parties communes, à l'hygiène ou à leur sécurité, ou;
- Aucune optimisation de l'infrastructure ne résulte des travaux envisagés ou les travaux envisagés alourdissent la charge financière des autres copropriétaires ou utilisateurs.

Celui qui installe cette infrastructure, l'entretient ou procède à sa réfection s'engage à exécuter les travaux de la manière qui engendre le moins de nuisances possible pour les occupants et, pour ce faire, à se concerter de bonne foi avec les autres copropriétaires ou, s'il y a un syndic, avec lui. Les copropriétaires, les occupants ou, s'il y a un syndic, ce dernier peuvent à tout moment suivre les travaux et demander des informations à leur sujet au copropriétaire ou opérateur de service d'utilité publique concerné.

S'il s'agit de percer des gros murs ou des murs de refend ou de modifier l'ossature en béton armé, les travaux ne peuvent être exécutés que sous la surveillance d'un architecte, d'un ingénieur, ou à leur défaut, de tout autre technicien désigné par l'assemblée générale des

copropriétaires statuant à la majorité absolue des voix des copropriétaires présents ou représentés.

Les honoraires dus à l'architecte, ingénieur ou technicien ainsi que les autres frais sont à la charge de celui qui fait exécuter les travaux.

b) Modifications des parties privatives

Il est interdit aux propriétaires de lots privatifs de les diviser en plusieurs lots privatifs, sauf autorisation de l'assemblée générale statuant à la majorité des quatre cinquièmes des voix des copropriétaires présents ou représentés, sans préjudice des règles reprises dans les présents statuts en cas de modification des quotes-parts dans les parties communes.

Le copropriétaire de deux lots privatifs situés l'un au-dessus de l'autre et se touchant par plancher et plafond, peut les réunir en un seul lot privatif. En ce cas, les quotes-parts dans les choses et dépenses communes afférentes aux deux lots privatifs sont cumulées.

Cette transformation peut se faire pour autant qu'elle soit effectuée dans les règles de l'art et qu'elle respecte les droits d'autrui, tant pour les parties privatives que pour les parties communes.

A cet effet, l'autorisation et la surveillance par un architecte ou par un ingénieur désigné par le syndic sont requises, aux frais du copropriétaire désirant opérer cette réunion.

Après avoir réuni deux lots privatifs, il est permis ensuite de les rediviser, moyennant respect des mêmes conditions que celles prévues pour la réunion des lots.

Il est cependant permis, pour le propriétaire de deux rez-de-chaussée commerciaux qui sont juxtaposés, de les relier entre eux et donc de procéder à des travaux dans les parties communes moyennant un rapport d'un ingénieur et des autorisations urbanistiques préalables.

En cas de percement de gros mur de refend ou modification de l'ossature du bien, les travaux ne pourront être exécutés que sous la surveillance d'un architecte délégué par le ou les copropriétaires concernés. Ces travaux et les honoraires y afférents seront payés par le ou les copropriétaires qui les aura sollicités. Ils ne pourront être effectués qu'à la condition de respecter les gaines techniques et de ne pas compromettre la solidité du bien.

CHAPITRE III.- TRAVAUX, REPARATIONS ET ENTRETIEN

Article 7.- Généralités

Les réparations et travaux aux choses communes sont supportés par les copropriétaires, suivant les quotes-parts de chacun dans les parties communes, sauf dans les cas où les statuts en décident autrement.

Article 8.- Genre de réparations et travaux

Les réparations et travaux sont répartis en deux catégories :

- actes conservatoires et d'administration provisoire ;
- autres réparations ou travaux.

Article 9.- Actes conservatoires et d'administration provisoire

Le syndic dispose des pleins pouvoirs pour exécuter les travaux ayant un caractère conservatoire, sans devoir demander l'autorisation de l'assemblée générale. Les copropriétaires ne peuvent jamais y faire obstacle.

Sont assimilés à des actes conservatoires tous les travaux nécessaires à l'entretien normal et à la conservation du bien, tels que ceux-ci sont fixés dans le "Guide Pratique pour l'Entretien des Bâtiments" (C.S.T.C.), la dernière édition devant être prise en considération.

Article 10.- Autres réparations ou travaux

Ces travaux peuvent être demandés par le syndic ou par des copropriétaires possédant ensemble au moins un quart des quotes-parts dans les parties communes. Ils sont soumis à l'assemblée générale la plus proche.

Ils ne peuvent être décidés qu'à la majorité des deux tiers des voix des copropriétaires présents ou représentés, à l'exception des travaux imposés par la loi et des travaux conservatoires et d'administration provisoire, qui peuvent être décidés à la majorité absolue des voix des copropriétaires présents ou représentés, sans préjudice des actes conservatoires ou d'administration provisoire qui relève de la mission du syndic.

Article 11.- Servitudes relatives aux travaux

Si le syndic le juge nécessaire, les copropriétaires doivent donner accès, par leurs lots privatifs (occupés ou non), pour tous contrôles, réparations, entretien et nettoyage des parties communes ; il en est de même pour les contrôles éventuels des canalisations privatives, si leur examen est jugé nécessaire par le syndic.

Ils doivent, de même, donner accès à leurs lots privatifs, sans indemnité, aux architectes, entrepreneurs et autres corps de métier exécutant des réparations et travaux nécessaires aux parties communes ou aux parties privatives appartenant à d'autres copropriétaires, étant entendu que les travaux doivent être exécutés avec célérité et propreté.

A moins qu'il s'agisse de réparations urgentes, cet accès ne peut être exigé du 1^{er} juillet au 31 août.

Si les propriétaires ou les occupants s'absentent, ils doivent obligatoirement remettre une clef de leur lot privatif à un mandataire habitant la commune dans laquelle l'immeuble est situé, dont le nom et l'adresse doivent être connus du syndic, de manière à pouvoir accéder aux lots privatifs si la chose est nécessaire.

Tout contrevenant à cette disposition supportera exclusivement les frais supplémentaires résultant de cette omission.

Les copropriétaires doivent supporter sans indemnité les inconvénients résultant des réparations aux parties communes qui sont décidées conformément aux règles ci-dessus, quelle qu'en soit la durée.

De même, pendant toute la durée des travaux, les copropriétaires doivent supporter, sans pouvoir prétendre à aucune indemnité, les inconvénients d'une interruption momentanée dans les services communs pendant les travaux aux parties communes ou privatives de l'immeuble.

Les corps de métier peuvent avoir accès dans les parties où doivent s'effectuer les dits travaux et les matériaux à mettre en œuvre peuvent donc, pendant toute cette période, être véhiculés dans les parties communes de l'immeuble.

Si un copropriétaire fait effectuer des travaux d'une certaine importance, le syndic peut exiger le placement d'un monte-charge extérieur, avec accès des ouvriers par échelle et tour.

Les emplacements pour l'entreposage des matériaux, du matériel ou autres seront strictement délimités par le syndic.

Le propriétaire responsable des travaux est tenu de remettre en état parfait le dit emplacement et ses abords ; en cas de carence, fixée dès à présent à huit jours maximum, le syndic a le droit de faire procéder d'office aux travaux nécessaires aux frais du copropriétaire concerné, sans qu'il soit besoin d'une mise en demeure.

Le propriétaire qui escompte réaliser des travaux dans l'immeuble en utilisant les communs sera tenu d'en aviser le syndic au plus tard dans les trois jours qui précèdent le début des travaux.

Article 12.- Nettoyage

En principe, le service de nettoyage des parties communes et l'évacuation des ordures ménagères est assuré par les soins du syndic, conformément aux pouvoirs et obligations qui lui sont dévolus par la loi, le présent règlement de copropriété et par les autorités administratives.

Le personnel d'entretien est chargé du nettoyage des parties communes.

En cas d'absence ou de défaillance de ce dernier, le syndic prendra toute initiative pour pourvoir à son remplacement et ainsi assurer un parfait état de propreté des parties communes, notamment des trottoirs, accès, halls, cages d'escaliers.

CHAPITRE IV.- CHARGES COMMUNES**Article 13.- Critères et modes de calcul de la répartition des charges communes**

Les charges communes incombent à tous les copropriétaires en fonction des quotes-parts qu'ils détiennent dans les parties communes fixées, en principe, en fonction de la valeur respective de leur lot privatif.

Sont considérées comme charges communes :

- a) les frais d'entretien et de réparation des parties communes utilisées par tous les copropriétaires ; les charges nées des besoins communs comme les dépenses de l'eau, du gaz et de l'électricité, celles d'entretien et la réparation des parties communes, le salaire du personnel d'entretien ou les frais de la société d'entretien, les frais d'achat, d'entretien et de remplacement du matériel et mobilier commun, poubelles, ustensiles et fournitures nécessaires pour le bon entretien de l'immeuble.
- b) les frais de consommation, réparation et entretien des installations communes utilisées par tous les copropriétaires ;
- c) les primes d'assurances des choses communes et de la responsabilité civile des copropriétaires.
- d) l'entretien des voiries ainsi que de tous les aménagements des accès aux abords ;
- e) les indemnités dues par la copropriété ;
- f) les frais de reconstruction de l'immeuble détruit.

Chaque copropriétaire contribuera à ces charges communes à concurrence des quotes-parts qu'il détient dans les parties communes. Ces quotes-parts dans les charges communes ne peuvent être modifiées que de l'accord des quatre cinquièmes des voix des copropriétaires présents ou représentés.

Article 14.- Chauffage

Chaque lot privatif disposera d'un compteur de gaz individuel servant à son chauffage ; les frais en résultant sont exclusivement à charge de son propriétaire ou occupant.

Article 15.- Eau

Chaque lot privatif disposera d'un compteur particulier enregistrant la quantité d'eau consommée par ses occupants.

Les frais de consommation y afférents sont supportés exclusivement et totalement par son propriétaire ou occupant.

La consommation d'eau pour les usages communs et ceux non visés au premier paragraphe relève d'un compteur spécifique.

Les frais de cette consommation, de même que la location du compteur, sont répartis entre les propriétaires au prorata de leurs quotes-parts dans les parties communes. Chaque

copropriétaire pourra procéder à la privatisation de ses compteurs.

Article 16.- Électricité

L'immeuble est pourvu d'un compteur pour l'éclairage des parties communes.

La consommation totale enregistrée par ces compteurs, de même que la location des compteurs, constituent une charge commune à répartir au prorata des quotes-parts possédées par chaque propriétaire dans les parties communes.

Chaque lot privatif sera pourvu d'un compteur enregistrant la quantité d'électricité consommée par ses occupants.

Les locations de compteurs et les frais de consommation y afférents sont supportés exclusivement et totalement par ces propriétaires ou occupants.

Article 17.- Impôts

A moins que les impôts relatifs à l'immeuble soient directement établis par le pouvoir administratif sur chaque propriété privée, ces impôts sont répartis entre les copropriétaires proportionnellement à leurs quotes-parts dans les parties communes de l'immeuble.

Article 18.- Charges dues au fait d'un copropriétaire - Augmentation des charges du fait d'un copropriétaire

La peinture de la face extérieure des portes palières est une charge commune. Toutefois, les frais résultant d'une réparation causée par l'occupant sont à sa charge ou, à défaut de paiement, à charge du propriétaire du lot privatif concerné.

De même, les frais qui seraient exposés par la copropriété aux terrasses et balcons dont la jouissance privative a été attribuée à un lot privatif doivent être remboursés par le propriétaire concerné s'il est établi que les dégâts causés au revêtement sont dus de son fait.

Dans le cas où un copropriétaire ou son locataire ou occupant augmenterait les charges communes par son fait, il devra supporter seul cette augmentation.

Article 19.- Recettes au profit des parties communes

Dans le cas où des recettes communes seraient effectuées à raison des parties communes, elles seront acquises à l'association des copropriétaires qui décidera de leur affectation.

Article 20.- Modification de la répartition des charges

L'assemblée générale statuant à la majorité des quatre cinquièmes des voix des copropriétaires présents ou représentés peut décider de modifier la répartition des charges communes.

Tout copropriétaire peut également demander au juge de modifier le mode de répartition des charges si celui-ci lui cause un préjudice propre, ainsi que le calcul de celles-ci s'il est inexact ou s'il est devenu inexact par suite de modifications apportées à l'immeuble.

Si la nouvelle répartition a des effets antérieurs à la date de la décision de l'assemblée générale ou du jugement coulé en force de chose jugée, le syndic doit établir, dans le mois de celle-ci, un nouveau décompte, sans que ce décompte doive remonter à plus de cinq ans.

Ce décompte doit être approuvé, à la majorité absolue des voix des copropriétaires présents ou représentés, par l'assemblée générale convoquée par les soins du syndic dans les deux mois de ladite décision.

Ce décompte reprendra les sommes à rembourser à chaque copropriétaire dont les quotes-parts dans les charges ont été revues à la baisse, et celles à payer par chaque copropriétaire dont les quotes-parts dans les charges ont été revues à la hausse.

Ces paiements doivent s'effectuer sans intérêt dans les deux mois qui suivent l'assemblée générale ayant approuvé ce décompte.

La créance ou la dette dont question ci-avant est réputée prescrite pour la période excédant cinq ans avant la décision de l'assemblée générale ou du jugement coulé en force de chose jugée prononçant la modification de la répartition des charges communes.

En cas de cession d'un lot, la créance ou la dette dont question ci-avant profitera ou sera supportée par le cédant et le cessionnaire prorata temporis. La date à prendre en considération est celle du jour où la cession a eu date certaine.

Article 21.- Cession d'un lot

a) Obligations antérieures à la cession de la propriété d'un lot

Avant la signature de la convention, ou de l'offre d'achat ou de la promesse d'achat, le notaire instrumentant, toute personne agissant en tant qu'intermédiaire professionnel ou le cédant transmet au cessionnaire les informations et documents communiqués par le syndic dans les quinze jours de leur demande, à savoir :

- 1° le montant du fonds de roulement et du fonds de réserve dont question ci-après;
- 2° le montant des arriérés éventuels dus par le cédant;
- 3° la situation des appels de fonds destinés au fonds de réserve et décidés par l'assemblée avant la date certaine du transfert de propriété;
- 4° le cas échéant, le relevé des procédures judiciaires en cours relatives à la copropriété;
- 5° les procès-verbaux des assemblées générales ordinaires et extraordinaires des trois dernières années, ainsi que les décomptes périodiques des charges de deux dernières années;
- 6° une copie du dernier bilan approuvé par l'assemblée générale de l'association des copropriétaires.

Le notaire, toute personne agissant en tant qu'intermédiaire professionnel ou le cédant avise les parties de la carence du syndic si celui-ci omet de répondre totalement ou partiellement dans les quinze jours de la demande.

b) Obligations du notaire antérieures à la signature de l'acte authentique

En cas de cession entre vifs ou pour cause de mort de la propriété d'un lot, le notaire instrumentant est tenu de requérir le syndic, par lettre recommandée, de lui transmettre les informations et documents suivants :

- 1° le montant des dépenses de conservation, d'entretien, de réparation et de réfection décidées par l'assemblée générale ou le syndic avant la date certaine du transfert de la propriété, mais dont le paiement est demandé par le syndic postérieurement à cette date ;
- 2° un état des appels de fonds approuvés par l'assemblée générale des copropriétaires avant la date certaine du transfert de la propriété et le coût des travaux urgents dont le paiement est demandé par le syndic postérieurement à cette date ;
- 3° un état des frais liés à l'acquisition de parties communes, décidés par l'assemblée générale avant la date certaine du transfert de la propriété, mais dont le paiement est demandé par le syndic postérieurement à cette date ;
- 4° un état des dettes certaines dues par l'association des copropriétaires à la suite de litiges nés antérieurement à la date certaine du transfert de la propriété, mais dont le paiement est demandé par le syndic postérieurement à cette date.

Si le copropriétaire entrant n'est pas encore en possession des documents repris au point a) du présent article et que la convention sous seing privé ne mentionne pas leur réception par celui-ci, le notaire requiert le syndic, par lettre recommandée, de lui fournir ceux-ci dans les trente jours qui suivent sa demande.

Le notaire transmet ensuite ces documents au cessionnaire.

A défaut de réponse du syndic dans les trente jours de la demande visée au point b) du présent article, le notaire avise les parties de la carence de celui-ci.

c) Obligation à la dette – lors de la signature de l’acte authentique – répartition des charges

Sans préjudice de conventions contraires entre parties concernant la contribution à la dette, le copropriétaire entrant supporte le montant des dettes mentionnées au point b) du présent article sous les numéros 1°, 2°, 3° et 4° ainsi que les charges ordinaires à partir du jour où il a joui effectivement des parties communes.

Toutefois, en cas de cession du droit de propriété, le cessionnaire est tenu de payer les charges extraordinaires et les appels de fonds décidés par l’assemblée générale des copropriétaires, si celle-ci a eu lieu entre la conclusion de la convention et la passation de l’acte authentique et s’il disposait d’une procuration pour y assister.

En cas de transmission de la propriété d'un lot privatif:

1° le copropriétaire sortant est créancier de l'association des copropriétaires pour la partie de sa quote-part dans le fonds de roulement correspondant à la période durant laquelle il n'a pas joui effectivement des parties communes ; le décompte est établi par le syndic ;

2° sa quote-part dans le fonds de réserve demeure la propriété de l'association.

On entend par "**fonds de roulement**", la somme des avances faites par les copropriétaires, à titre de provision, pour couvrir les dépenses périodiques telles que les frais d'éclairage des parties communes, les frais de gérance.

On entend par "**fonds de réserve**", la somme des apports de fonds périodiques destinés à faire face à des dépenses non périodiques, telles que celles occasionnées par la réparation, le renouvellement ou la pose d'une nouvelle chape de toiture.

3° les créances nées après la date de la transmission à la suite d'une procédure entamée avant cette date appartiennent à l'association des copropriétaires. L'assemblée générale des copropriétaires décide souverainement de son affectation.

Pour les charges périodiques clôturées annuellement, le décompte est établi forfaitairement tant à l'égard de l'association des copropriétaires qu'entre les parties sur base de l'exercice précédent.

d) Obligations du notaire postérieures à la signature de l’acte authentique

En cas d'acte entre vifs translatif ou déclaratif de propriété d'un lot ou de démembrement entre vifs du droit de propriété sur un lot le notaire instrumentant informe le syndic, dans les trente jours, de la date de la passation de l'acte authentique, de l'identification du lot concerné, de l'identité et de l'adresse actuelle, et éventuellement future, des personnes concernées et, le cas échéant, de l'identité du mandataire désigné conformément à l'article 577-6, § 1, alinéa 2.

e) Frais de transmission des informations

Tous les frais résultant directement ou indirectement de la transmission des informations visées aux points a), b) et d) du présent article sont supportés par le copropriétaire sortant.

f) Arriérés de charges

Lors de la passation de l'acte authentique, le notaire instrumentant doit retenir, sur les sommes dues, les arriérés des charges ordinaires et extraordinaires en ce compris les frais de récupération judiciaire et extrajudiciaire des charges, dus par le copropriétaire sortant, ainsi que les frais de transmission des informations requises en vertu de l'article 577-1, §§ 1er à 3. Toutefois, le notaire instrumentant devra préalablement payer les créanciers privilégiés inscrits antérieurement, hypothécaires ou ceux qui lui auraient notifié une cession de créance.

Si le copropriétaire sortant conteste ces arriérés ou frais, le notaire instrumentant en

avise le syndic par envoi recommandé dans les trois jours ouvrables qui suivent la passation de l'acte authentique.

A défaut de saisie-arrêt conservatoire ou de saisie-arrêt-exécution notifiée dans les vingt jours ouvrables qui suivent la date de l'envoi recommandé visé à l'alinéa 2, le notaire peut valablement payer le montant des arriérés au copropriétaire sortant, sous réserve du point g) ci-après.

g) Privilège

L'association des copropriétaires dispose d'un privilège immobilier sur le lot dans un immeuble ou groupe d'immeubles bâtis pour les charges dues relativement à ce lot. Ce privilège immobilier est limité aux charges de l'exercice en cours et de l'exercice précédent. Il prend rang, sans obligation d'inscription, après le privilège des frais de justice prévu à l'article 17, le privilège visé à l'article 114 de la loi du 4 avril 2014 relative aux assurances et les privilèges inscrits antérieurement.

Le syndic devra veiller à informer le notaire instrumentant de toutes actualisations du décompte des charges dues par le copropriétaire sortant.

Lors de la cession d'un lot, le syndic doit remplir toutes les obligations découlant des articles 577-11 et 577-11/1 du Code civil. Il devra, en outre, à délivrer, soit au copropriétaire sortant, soit au notaire instrumentant, dans les trois jours ouvrables qui suivent la demande, une attestation relatant que tous les dettes dues par le copropriétaire sortant sont payées. Il en résulte que l'association des copropriétaires ne pourrait plus se prévaloir du privilège immobilier visé par l'article 27 7° de la loi hypothécaire.

Lors de la cession d'un lot, si le syndic ne remplit pas toutes ou partie des obligations découlant des articles 577-11 et 577-11/1 du Code civil et du présent règlement de copropriété, il sera tenu responsable du paiement de tous les arriérés dus par le copropriétaire sortant à l'égard de l'association des copropriétaires, sans préjudice à tous recours qu'il pourrait avoir contre le copropriétaire sortant. Dans ce cas, l'association des copropriétaires ne disposera d'aucun droit qui serait de nature à nuire au copropriétaire entrant.

Article 22.- Fonds de roulement

Pour faire face aux dépenses courantes de la copropriété, chaque propriétaire d'un lot privatif paiera une provision équivalente à une estimation des dépenses couvrant une période de trois mois en fonction du nombre de quotes-parts qu'il possède dans les parties communes de l'immeuble.

Le syndic se charge de réclamer cette provision permanente à chaque propriétaire d'un lot privatif de manière à constituer un fonds de roulement pour la gestion de l'immeuble.

Le montant initial de cette provision est fixé par le syndic sur base des évaluations et est exigible au plus tard lors de la prise de possession de chaque élément privatif.

Toutefois, il est loisible à la comparante de réclamer le premier acompte pour charges communes à l'acquéreur de tout lot privatif lors de la signature de son acte authentique d'acquisition.

Article 23.- Fonds de réserve

En cas de dépenses exceptionnelles, notamment pour l'exécution de travaux importants, le syndic peut faire appel à une provision supplémentaire dont le montant est fixé par l'assemblée générale à la majorité absolue des voix des copropriétaires présents ou représentés.

L'association des copropriétaires doit constituer au plus tard à l'issue d'une période de cinq ans suivant la date de la réception provisoire des parties communes de l'immeuble, un fonds de réserve dont la contribution annuelle ne peut être inférieure à cinq pour cent de la

totalité des charges communes ordinaires de l'exercice précédent; l'association des copropriétaires peut décider à une majorité des quatre cinquièmes des voix de ne pas constituer ce fonds de réserve obligatoire.

Ces fonds en ce compris le fonds de roulement doivent être placés sur divers comptes, dont obligatoirement un compte distinct pour le fonds de roulement et des comptes distincts pour les fonds de réserve; tous ces comptes doivent être ouverts au nom de l'association des copropriétaires.

L'assemblée générale peut ensuite décider de dispositions particulières pour la gestion de ce fonds de réserve, sans préjudice des obligations légales imposées au syndic.

Article 24.- Paiement des charges communes

Lorsque la propriété d'un lot est grevée d'un droit d'usufruit, les titulaires des droits réels sont solidairement tenus au paiement de ces charges.

Sans préjudice de l'article 577-9, § 5, l'exécution des décisions condamnant l'association des copropriétaires peut être poursuivie sur le patrimoine de chaque copropriétaire proportionnellement aux quotes-parts utilisées pour le vote conformément à l'article 577-6, § 6, soit dans l'alinéa 1er, soit dans l'alinéa 2, selon le cas.

Le syndic communique à toutes les parties concernées lors de l'appel de fonds quelle part sera affectée au fonds de réserve.

Tous les copropriétaires doivent effectuer le paiement des charges communes au syndic dans les trente jours de la date d'invitation à payer. Le copropriétaire resté en défaut de paiement après le délai de trente jours encourt de plein droit et sans mise en demeure une indemnité de deux euros par jour de retard à dater de l'expiration dudit terme, sans préjudice de l'exigibilité de tous autres dommages et intérêts.

Cette indemnité de retard est portée de plein droit à deux euros par jour de retard à compter du dixième jour suivant la date de dépôt à la poste par le syndic d'une lettre recommandée réclamant le paiement de la provision et servant de mise en demeure jusqu'à y compris le jour du complet paiement. Les indemnités versées sont réunies et font partie du fonds de réserve.

Les copropriétaires restant en défaut de payer, malgré la mise en demeure du syndic assortie des indemnités mentionnées ci-dessus, peuvent être poursuivis en justice par le syndic.

Le syndic peut en outre réclamer une somme complémentaire de huit euros au premier rappel, de douze euros au deuxième rappel, de vingt-cinq euros à la mise en demeure, ainsi qu'une somme forfaitaire de quatre-vingts euros de frais de dossier pour tout litige qui serait transmis à l'avocat de l'association des copropriétaires. L'assemblée générale statuant à la majorité absolue des voix des copropriétaires présents ou représentés peut donner mandat au syndic de souscrire, au nom de l'association des copropriétaires, une assurance protection juridique pour s'assurer contre les litiges qui peuvent survenir entre l'association des copropriétaires et l'un de ceux-ci.

Le règlement des charges communes échues ou résultant du décompte ou des décomptes établis par le syndic ne peut en aucun cas se faire au moyen du fonds de roulement, lequel doit demeurer intact.

Toutes les indemnités et pénalités ci-dessus prévues sont reliées à l'indice officiel des prix à la consommation du Royaume, l'indice de référence étant celui du mois de mars 2013.

En cas de mise en œuvre de ces sanctions, l'adaptation se fera à la date d'application de celle(s)-ci sur base de la formule :

indemnité de base multiplié par index nouveau

index de départ.

L'indice nouveau sera celui du mois précédent celui où la sanction doit être appliquée.

Article 25.- Recouvrement des charges communes

Le syndic, en sa qualité d'organe de l'association des copropriétaires, est tenu de prendre toutes mesures pour la sauvegarde des créances de la collectivité des copropriétaires.

A cette fin, le syndic est autorisé pour le recouvrement des charges communes :

a) à assigner les copropriétaires défaillants au paiement des sommes dues.

Il fera exécuter les décisions obtenues par toutes voies d'exécution, y compris la saisie de tous biens meubles et immeubles du défaillant.

A cette occasion, il ne doit justifier d'aucune autorisation spéciale à l'égard des tribunaux et des tiers.

b) à toucher lui-même à due concurrence ou à faire toucher par un organisme bancaire désigné par lui les loyers et charges revenant au copropriétaire défaillant, cession des loyers contractuelle et irrévocable étant donnée au syndic par chacun des copropriétaires, pour le cas où ils sont défaillants envers la copropriété.

Le locataire ou occupant, en application des présentes dispositions, ne peut s'opposer à ces paiements et sera valablement libéré à l'égard de son bailleur des sommes pour lesquelles le syndic lui aura donné quittance.

c) à réclamer aux copropriétaires, en proportion de leurs quotes-parts dans les parties communes de l'immeuble, la quote-part du défaillant dans les charges communes, à titre de provision.

Tous les copropriétaires sont réputés expressément se rallier en ce qui les concerne individuellement à cette procédure et marquer d'ores et déjà leur complet accord sur la délégation de pouvoirs que comporte, à leur égard et à celui de leurs locataires, la mise en application éventuelle des susdites dispositions.

Article 26.- Comptes annuels du syndic

Les comptes de l'association des copropriétaires doivent être établis de manière claire, précise et détaillée suivant le plan comptable minimum normalisé tel que établi par l'arrêté royal du 12 juillet 2012 fixant un plan comptable minimum normalisé pour les associations de copropriétaires.

Le syndic peut tenir une comptabilité simplifiée reflétant au minimum les recettes et les dépenses, la situation de la trésorerie ainsi que les mouvements des disponibilités en espèces et en compte, le montant du fonds de roulement et du fonds de réserve, ainsi que les créances et les dettes des copropriétaires. L'assemblée générale, statuant à la majorité des deux tiers des voix des copropriétaires présents ou représentés, peut imposer la tenue d'une comptabilité à partie double.

Le syndic présente annuellement les comptes de l'association des copropriétaires à l'assemblée générale, les soumet à son approbation et en reçoit décharge s'il échet.

Ce compte annuel du syndic à soumettre à l'approbation de l'assemblée générale, est clôturé en fin d'année comptable, dont la date est fixée par décision prise en assemblée générale statuant à la majorité absolue des voix des copropriétaires présents ou représentés.

Le syndic détermine la quote-part de chaque copropriétaire dans ce compte annuel en faisant état des provisions versées par chacun d'eux.

Les copropriétaires signaleront immédiatement au syndic les erreurs qu'ils pourraient constater dans les comptes.

L'assemblée des copropriétaires désigne annuellement un commissaire aux comptes, à la majorité absolue des voix des copropriétaires présents ou représentés. Celui-ci aura pour

mission de faire rapport lors de l'assemblée générale de la vérification des comptes établis par le syndic, dont la concordance entre les chiffres repris en comptabilité et les extraits bancaires du dernier jour de l'exercice comptable. Son rapport écrit sera annexé au procès-verbal de l'assemblée générale. Si ce commissaire est un copropriétaire, sa responsabilité civile sera assurée et les primes d'assurances seront à charge de l'association des copropriétaires.

CHAPITRE V.- CONSEIL DE COPROPRIETE

Article 27.- Conseil de copropriété

L'assemblée générale des copropriétaires peut constituer un conseil de copropriété à la majorité des quatre cinquièmes des voix des copropriétaires présents et valablement représentés.

Celui-ci sera exclusivement composé de minimum trois copropriétaires nommés par l'assemblée générale à la majorité absolue des voix des copropriétaires présents ou représentés. Il existe une incompatibilité entre l'exercice de la fonction de syndic et la qualité de membre du conseil de copropriété.

Ce conseil, dont peuvent être membre les titulaires d'un droit réel disposant d'un droit de vote à l'assemblée générale, est chargé de veiller à la bonne exécution par le syndic de ses missions, sans préjudice de l'article 577-8/2 du Code civil. Dans l'attente de la création et de la composition du conseil de copropriété obligatoire, tout membre de l'assemblée générale peut introduire une action en justice contre l'association des copropriétaires afin de faire désigner un ou plusieurs copropriétaires ou, aux frais de l'association des copropriétaires, un tiers exerçant les missions du conseil de copropriété.

L'assemblée générale décide de la nomination des membres du conseil de copropriété à la majorité absolue des voix des copropriétaires présents ou représentés, pour chaque membre séparément. Le mandat des membres du conseil de copropriété dure jusqu'à la prochaine assemblée générale ordinaire et est renouvelable.

Pour exercer sa mission, le conseil de copropriété peut prendre connaissance et copie, après en avoir avisé le syndic, de toutes pièces ou documents se rapportant à la gestion de ce dernier ou intéressant la copropriété. Il peut recevoir toute autre mission ou délégation de compétences sur décision de l'assemblée générale prise à une majorité des deux tiers des voix sous réserve des compétences légales du syndic, de l'assemblée générale et du commissaire aux comptes. Une mission ou une délégation de compétences de l'assemblée générale ne peut porter que sur des actes expressément déterminés et n'est valable que pour une année.

Lors de l'assemblée générale ordinaire, le conseil de copropriété adresse aux copropriétaires un rapport annuel circonstancié sur l'exercice de sa mission.

CHAPITRE VI.- ASSURANCES - RESPONSABILITES - DOMMAGES A L'IMMEUBLE

Article 28.- Généralités

1. Tous les contrats d'assurances de la copropriété sont souscrits par le syndic qui doit faire, à cet effet, toutes diligences nécessaires. Sauf dérogation écrite et préalable accordée par l'assemblée générale, le syndic ne peut intervenir comme courtier ou agent d'assurances des contrats qu'il souscrit pour le compte de la copropriété.

2. Les décisions relatives aux clauses et conditions des contrats d'assurances à souscrire par le syndic sont ratifiées par l'assemblée générale des copropriétaires statuant à la majorité absolue des voix des copropriétaires présents ou représentés.

A défaut de ratification, les contrats souscrits par le syndic subsisteront jusqu'à leur terme, sans préjudice de leur dénonciation dans les termes et délais contractuels.

3. Les copropriétaires sont tenus de prêter leur concours, quand il sera demandé, pour la conclusion et l'exécution des contrats d'assurances et la signature des actes nécessaires, à

défaut de quoi le syndic pourra, de plein droit et sans devoir notifier aucune mise en demeure, les signer valablement à leur place.

4. Les contrats d'assurances doivent couvrir l'immeuble et tous les copropriétaires, tant pour les parties privatives que pour les parties communes, avec renonciation par les assureurs à tous recours contre les titulaires de droits réels et leur personnel, ainsi que contre le syndic, le syndic délégué ou provisoire, hormis bien entendu le cas de malveillance ou celui d'une faute grave assimilable au dol. Dans ce cas, cependant, la déchéance éventuelle ne pourra être appliquée qu'à la personne en cause et les assureurs conserveront leur droit de recours contre celle-ci en cas de sinistre.

5. Les responsabilités pouvant naître du chef des parties tant communes que privatives de l'immeuble sont supportées par tous les copropriétaires au prorata du nombre de quotes-parts qu'ils possèdent dans les parties communes, que le recours soit exercé par l'un des copropriétaires ou par un tiers quelconque.

6. Les copropriétaires restent tiers entre eux et vis-à-vis de l'association des copropriétaires.

7. Chacun des copropriétaires a droit à un exemplaire des polices d'assurances souscrites.

Article 29.- Types d'assurances

I.- Certaines assurances doivent obligatoirement être souscrites par le syndic, aux frais de l'association des copropriétaires:

1° Assurance contre l'incendie et les périls connexes

Cette assurance doit couvrir au moins les périls suivants : l'incendie, la foudre, les explosions, les conflits du travail et les attentats, les dégâts dus à l'électricité, la tempête, la grêle, la pression de la neige, les dégâts des eaux, le bris des vitrages, le recours des tiers, le chômage immobilier, les frais de déblais et de démolition, les frais de pompiers, d'extinction, de sauvetage et de conservation, les frais de remise en état des jardins et abords et les frais d'expertise.

2° Assurance responsabilité civile immeuble

3° Assurance du personnel salarié

Si l'association des copropriétaires emploie du personnel salarié, une assurance accidents du travail et sur le chemin du travail, de même qu'une assurance de responsabilité civile envers les tiers, doivent être souscrites.

4° Assurance responsabilité civile du syndic

Cette assurance est souscrite en faveur du syndic, s'il est un copropriétaire non professionnel exerçant son mandat à titre gratuit.

5° Assurance responsabilité civile du commissaire aux comptes

Cette assurance est souscrite en faveur du commissaire aux comptes, s'il est un copropriétaire non professionnel.

6° Assurance responsabilité civile des membres du conseil de copropriété

Cette assurance est souscrite en faveur de ses membres.

II.- D'autres assurances peuvent être souscrites par le syndic si l'assemblée générale le décide à la majorité absolue des voix des copropriétaires présents ou représentés.

Article 30.- Biens et capitaux à assurer

L'assurance des biens couvre l'ensemble de l'immeuble, tant ses parties communes que ses parties privatives. Elle peut être étendue, le cas échéant, aux biens meubles appartenant à l'association des copropriétaires.

L'immeuble doit être assuré pour sa valeur de reconstruction totale à neuf, toutes

taxes et honoraires compris, et le contrat d'assurance incendie doit contenir une clause selon laquelle l'assureur renonce à l'application de la règle proportionnelle. Ce montant doit être indexé selon les règles en vigueur en matière d'assurance incendie.

Article 31.- Assurances complémentaires

1. Si des embellissements ont été effectués par des copropriétaires à leur lot privatif, il leur appartient de les assurer pour leur compte personnel et à leurs frais.

2. De même, les copropriétaires qui estiment que l'assurance est faite pour un montant insuffisant ou qui souhaitent assurer d'autres périls ont la faculté de souscrire pour leur compte personnel et à leurs frais une assurance complémentaire.

3. Dans les deux cas, les copropriétaires intéressés auront seuls droit à l'excédent d'indemnité qui pourra être alloué par cette assurance complémentaire et ils en disposeront librement.

Article 32.- Primes et surprimes

Le syndic acquitte les primes des contrats d'assurances de la copropriété à titre de charges communes, remboursables par les copropriétaires au prorata du nombre de quotes-parts que chacun possède dans les parties communes.

Si une surprime est due sur un contrat d'assurance du fait de la profession exercée par un copropriétaire ou du chef du personnel qu'il emploie ou du chef du locataire ou occupant de son lot privatif ou, plus généralement, pour tout fait imputable à l'un des copropriétaires ou à son occupant, cette surprime est à charge exclusive du copropriétaire concerné.

Article 33.- Responsabilité des occupants - Clause du bail

Sauf dérogation écrite et préalable du syndic, les copropriétaires s'engagent à insérer dans toutes les conventions relatives à l'occupation des biens, une clause s'inspirant des dispositions essentielles du texte suivant :

"L'occupant devra faire assurer les objets mobiliers et les aménagements qu'il aura effectués dans les locaux qu'il occupe contre les risques d'incendie et les périls connexes, les dégâts des eaux, le bris des vitres et le recours des tiers. Cette assurance devra être contractée auprès d'une compagnie d'assurances ayant son siège dans un pays de l'Union Européenne. Les primes d'assurances sont à la charge exclusive de l'occupant qui devra justifier au propriétaire tant de l'existence de ce contrat que du paiement de la prime annuelle, sur toute réquisition de la part de ce dernier."

Article 34.- Franchises

Lorsque le contrat d'assurance des biens (assurance incendie et autres périls) prévoit une franchise à charge du ou des assurés, celle-ci sera supportée par :

1° l'association des copropriétaires, à titre de charge commune, si le dommage trouve son origine dans une partie commune ;

2° le propriétaire du lot privatif, si le dommage trouve son origine dans son lot privatif ; Toutefois, si l'immeuble nécessite globalement des travaux d'entretien et de réparation, le propriétaire de ce lot ne sera tenu qu'au paiement de la franchise de base, l'éventuel franchise majorée étant à charge de l'association des copropriétaires.

3° les propriétaires des lots privatifs, au prorata de leurs quotes-parts dans les parties communes, si le dommage trouve son origine conjointement dans plusieurs lots privatifs.

Lorsque le contrat d'assurance de responsabilité civile prévoit une franchise à charge du ou des assurés, celle-ci constitue une charge commune générale.

Article 35.- Sinistres - Procédures et indemnités

1.- Le syndic veillera à prendre rapidement les mesures urgentes et nécessaires pour mettre fin à la cause du dommage ou pour limiter l'étendue et la gravité des dommages, conformément aux clauses des contrats d'assurances. Les copropriétaires sont tenus de prêter leur concours à l'exécution de ces mesures, à défaut de quoi le syndic peut, de plein droit et sans devoir notifier aucune mise en demeure, intervenir directement même dans un lot privatif.

2.- Le syndic supervise tous les travaux de remise en état à effectuer à la suite des dégâts, sauf s'il s'agit de réparations concernant exclusivement un lot privatif et que le copropriétaire souhaite s'en charger à ses risques et périls.

3.- En cas de sinistre tant aux parties communes qu'aux parties privatives, les indemnités allouées en vertu du contrat d'assurances sont encaissées par le syndic et déposées sur un compte spécial ouvert à cet effet. Il lui appartient de signer la quittance d'indemnité ou l'éventuel accord transactionnel. Cette quittance d'indemnité ou cette quittance transactionnelle peut cependant être signée par le ou les propriétaires concernés par le dommage, si celui-ci n'a aucune conséquence directe ou indirecte sur les parties communes ; une copie doit en être remise au syndic.

4.- Les indemnités seront affectées par priorité à la réparation des dommages ou à la reconstruction de l'immeuble, si celle-ci a été décidée.

5.- Si l'indemnité est insuffisante pour la réparation complète des dommages, le supplément restera à charge du ou des copropriétaires concernés par le dommage ou à charge de l'association des copropriétaires si le dommage concerne une partie commune, en proportion des quotes-parts que chaque propriétaire possède dans les parties communes, mais sous réserve du recours contre celui qui aurait, du chef de la reconstruction, une plus-value de son bien, à concurrence de cette plus-value. Les copropriétaires s'obligent à acquitter le supplément dans les trois mois de l'envoi de l'avis de paiement par le syndic. A défaut de paiement dans ce délai, les intérêts au taux légal, majoré de quatre points pour cent, courent de plein droit et sans mise en demeure sur ce qui est dû.

6.- Si, par contre, l'indemnité est supérieure aux frais de remise en état, l'excédent est acquis aux copropriétaires en proportion de leurs quotes-parts dans les parties communes.

Article 36.- Destruction et reconstruction de l'immeuble - Fin de l'indivision

1.- Par destruction de l'immeuble, il convient d'entendre la disparition de tout ou partie du gros-œuvre ou de la structure de l'immeuble.

La destruction est totale si l'immeuble a été détruit entièrement ou à concurrence de nonante pour cent au moins. La destruction totale d'une annexe est assimilée à une destruction partielle.

La destruction est partielle si elle affecte moins de nonante pour cent du gros-œuvre ou de la structure de l'immeuble.

Sont notamment exclus de la notion de destruction :

- les dommages qui affectent exclusivement les parties privatives ;
- les dommages qui ne concernent pas le gros-œuvre de l'immeuble.

2.- La destruction de l'immeuble peut survenir à la suite d'un sinistre couvert par une assurance ou pour une cause non garantie par un contrat d'assurances ; elle peut aussi survenir lorsque l'immeuble a perdu, par vétusté notamment, une partie importante de sa valeur d'utilisation et qu'en raison de conceptions de l'époque en matière d'architecture ou de construction, la seule solution conforme à l'intérêt des copropriétaires est soit la démolition et la reconstruction de l'immeuble, soit sa cession.

3.- La destruction totale ou partielle implique que l'assemblée générale doit décider du

sort de l'immeuble, de sa reconstruction ou de sa cession en bloc et de la dissolution de l'association des copropriétaires.

4.- La destruction même totale de l'immeuble n'entraîne pas à elle seule la dissolution de l'association des copropriétaires, qui doit être décidée par l'assemblée générale.

5.- L'assemblée générale statue:

- à la majorité de quatre-cinquièmes des voix des copropriétaires présents ou représentés en cas de reconstruction partielle ou de cession de l'immeuble en bloc;
- à l'unanimité des voix de tous les copropriétaires en cas de démolition et de reconstruction totale ou de dissolution de l'association des copropriétaires.

Toutefois, l'assemblée générale décide à la majorité des quatre cinquièmes des voix des copropriétaires présents ou représentés pour la démolition ou la reconstruction totale de l'immeuble, motivée par des raisons de salubrité ou de sécurité ou par le coût excessif par rapport à la valeur de l'immeuble existant d'une mise en conformité de l'immeuble aux dispositions légales. Un copropriétaire peut abandonner, le cas échéant, contre compensation fixée de commun accord ou par le juge, son lot en faveur des autres copropriétaires, si la valeur de celui-ci est inférieure à la quote-part qu'il devrait prendre en charge dans le coût total des travaux. Si les raisons précitées font défaut, la décision de démolition et de reconstruction totale doit être prise à l'unanimité, selon les règles décrites à l'article 577-7 paragraphe 3.

6.- Si l'immeuble n'est pas reconstruit, l'assemblée générale devra statuer, à l'unanimité des voix de tous les copropriétaires, sur le sort de l'association des copropriétaires. Les choses communes seront alors partagées ou licitées. L'indemnité d'assurance ainsi que le produit de la licitation éventuelle seront partagés entre les copropriétaires dans la proportion de leurs quotes-parts dans les parties communes.

7.- La reconstruction totale ou partielle n'implique pas de modification des quotes-parts de chaque copropriétaire dans les parties communes, sauf modification de celles-ci à l'unanimité des voix de tous les copropriétaires.

Toutefois, au cas où l'assemblée générale déciderait la reconstruction partielle de l'immeuble, les copropriétaires qui n'auraient pas pris part au vote ou qui auraient voté contre la décision de reconstruire sont tenus par priorité, à prix et conditions égaux, de céder tous leurs droits et leurs indemnités dans l'immeuble aux autres copropriétaires ou, si tous ne désirent pas acquiescer, à ceux des copropriétaires qui en font la demande.

Cette demande doit être adressée aux copropriétaires dissidents par lettre recommandée dans un délai d'un mois à compter du jour où la décision de reconstruire partiellement l'immeuble a été prise par l'assemblée.

Une copie de cette lettre recommandée est envoyée au syndic pour information.

A la réception de la susdite lettre recommandée, les copropriétaires dissidents ont la faculté de se rallier à cette décision s'ils en informent le syndic par lettre recommandée envoyée dans les huit jours ouvrables qui suivent l'envoi de la susdite lettre recommandée.

Quant aux copropriétaires qui persistent dans leur intention de ne pas reconstruire partiellement l'immeuble, il leur sera retenu, du prix de cession, une somme équivalente à leur part proportionnelle dans le découvert résultant de l'insuffisance d'assurance.

Les copropriétaires récalcitrants auront un délai de deux mois à compter de la date de l'assemblée générale ayant décidé la reconstruction partielle de l'immeuble pour céder leurs droits et leurs indemnités dans l'immeuble.

A défaut de respecter ce délai, ils seront tenus de participer à la reconstruction partielle de l'immeuble comme s'ils avaient voté cette dernière.

A défaut d'accord entre les parties, le prix de cession sera déterminé par deux experts nommés par le président du tribunal de première instance de la situation de l'immeuble, sur

simple ordonnance, à la requête de la partie la plus diligente et avec faculté pour les experts de s'adjoindre un troisième expert pour les départager ; en cas de désaccord sur le choix du tiers expert, il sera commis de la même façon.

Le prix sera payé au comptant.

CHAPITRE VII – ACTIONS EN JUSTICE

Article 37.- Par l'association des copropriétaires

L'association des copropriétaires a qualité pour agir en justice, tant en demandant qu'en défendant.

Nonobstant l'article 577-5, § 3, l'association des copropriétaires a le droit d'agir en justice, tant en demandant qu'en défendant, conjointement ou non avec un ou plusieurs copropriétaires, en vue de la sauvegarde de tous les droits relatifs à l'exercice, à la reconnaissance ou à la négation de droits réels ou personnels sur les parties communes, ou relatifs à la gestion de celles-ci, ainsi qu'en vue de la modification des quotes-parts dans les parties communes ou de la modification de la répartition des charges.

Le syndic est habilité à introduire toute demande urgente ou conservatoire en ce qui concerne les parties communes, à charge d'en obtenir ratification par l'assemblée générale dans les plus brefs délais.

Le syndic informe sans délai les copropriétaires individuels et les autres personnes ayant le droit de participer aux délibérations de l'assemblée générale des actions intentées par ou contre l'association des copropriétaires.

Article 38.- Par un copropriétaire

Tout copropriétaire peut exercer seul les actions relatives à son lot, après en avoir informé le syndic qui à son tour en informe les autres copropriétaires.

Tout copropriétaire peut demander au juge d'annuler ou de réformer une décision irrégulière, frauduleuse ou abusive de l'assemblée générale, si elle lui cause un préjudice personnel.

Cette action doit être intentée dans un délai de quatre mois à compter de la date à laquelle l'assemblée générale a eu lieu.

Tout copropriétaire peut également demander au juge d'ordonner la convocation d'une assemblée générale dans le délai que ce dernier fixe afin de délibérer sur la proposition que ledit copropriétaire détermine, lorsque le syndic néglige ou refuse abusivement de le faire.

Si la majorité requise ne peut être atteinte, tout copropriétaire peut se faire autoriser par le juge à accomplir seul, aux frais de l'association, des travaux urgents et nécessaires affectant les parties communes. Il peut, de même, se faire autoriser à exécuter à ses frais des travaux qui lui sont utiles, même s'ils affectent les parties communes, lorsque l'assemblée générale s'y oppose sans juste motif.

Tout copropriétaire peut demander au juge de rectifier :

1° la répartition des quotes-parts dans les parties communes, si cette répartition a été calculée inexactement ou si elle est devenue inexacte par suite de modifications apportées à l'immeuble;

2° le mode de répartition des charges si celui-ci cause un préjudice propre, ainsi que le calcul de celles-ci s'il est inexact ou s'il est devenu inexact par suite de modifications apportées à l'immeuble.

Lorsqu'une minorité des copropriétaires empêche abusivement l'assemblée générale de prendre une décision à la majorité requise par la loi, tout copropriétaire lésé peut également s'adresser au juge, afin que celui-ci se substitue à l'assemblée générale et prenne à sa place la décision requise.

Le copropriétaire, demandeur ou défendeur dans une procédure l'opposant à l'association des copropriétaires, participe aux provisions pour les frais et honoraires judiciaires et extrajudiciaires, sans préjudice des décomptes ultérieurs.

Le copropriétaire *défendeur* engagé dans une procédure judiciaire intentée par l'association des copropriétaires, dont la demande a été déclarée totalement non fondée par le juge, est dispensé de toute participation aux honoraires et dépens, dont la charge est répartie entre les autres copropriétaires.

Le copropriétaire dont la *demande*, à l'issue d'une procédure judiciaire l'opposant à l'association des copropriétaires, est déclarée totalement fondée par le juge, est dispensé de toute participation à la dépense commune aux honoraires et dépens, dont la charge est répartie entre les autres copropriétaires.

Si la demande est déclarée partiellement fondée, le copropriétaire demandeur ou défendeur participe aux honoraires et dépens mis à charge de l'association des copropriétaires.

Article 39.- Par un occupant

Toute personne occupant l'immeuble en vertu d'un droit personnel ou réel mais ne disposant pas du droit de vote à l'assemblée générale peut demander au juge d'annuler ou de réformer toute disposition du règlement d'ordre intérieur ou toute décision irrégulière, frauduleuse ou abusive de l'assemblée générale adoptée après la naissance de son droit, si elle lui cause un préjudice propre.

Cette action doit être intentée dans les *deux mois* de la communication de la décision telle que cette communication doit lui être faite en vertu de l'article 577-10, §4 2° du Code civil et *au plus tard dans les quatre mois* de l'assemblée générale.

Article 40.- Désignation d'un ou plusieurs administrateurs provisoires

Si l'équilibre financier de la copropriété est gravement compromis ou si l'association des copropriétaires est dans l'impossibilité d'assurer la conservation de l'immeuble ou sa conformité aux obligations légales, le syndic ou un ou plusieurs copropriétaires qui possèdent au moins un cinquième des quotes-parts dans les parties communes peuvent saisir le juge pour faire désigner un ou plusieurs administrateurs provisoires aux frais de l'association des copropriétaires qui, pour les missions attribuées par le juge, se substituent aux organes de l'association des copropriétaires.

Article 41.- Arbitrage

Est réputée non écrite toute clause qui confie à un ou plusieurs arbitres le pouvoir juridictionnel de trancher des conflits qui surgiraient concernant l'application des articles 577-3 à 577-14 du Code Civil. Cela n'exclut pas l'application des articles 1724 et suivants du Code judiciaire sur la médiation ni celles des articles 1738 et suivants du Code judiciaire relatifs au droit collaboratif.

CHAPITRE VIII.- DISPOSITIONS GENERALES

Article 42.- Renvoi au Code civil

Les statuts sont régis par les dispositions reprises aux articles 577-2 à 577-14 du Code civil. Les dispositions statutaires non conformes à la législation en vigueur sont de plein droit remplacées par les dispositions légales correspondantes à compter de leur entrée en vigueur.

Article 43.- Langues

Un copropriétaire peut, à sa demande, obtenir une traduction de tout document relatif

à la copropriété émanant de l'association des copropriétaires, si la traduction visée doit être effectuée dans la langue ou dans l'une des langues de la région linguistique dans laquelle l'immeuble ou le groupe d'immeubles est situé.

Le syndic veille à ce que cette traduction soit mise à disposition dans un délai raisonnable.

Les frais de traduction sont à charge du demandeur.

Article 44.- Règlement d'ordre intérieur

L'immeuble est également régi par un règlement d'ordre intérieur notamment opposable par ceux à qui il est opposable. Ce règlement sera transcrit et demeurera ci-annexé et signé par le comparant et nous notaire.

Le règlement d'ordre intérieur est déposé, dans le mois de sa rédaction, au siège de l'association des copropriétaires, à l'initiative du syndic ou, si celui-ci n'a pas encore été désigné, à l'initiative de son auteur.

Le syndic met à jour, sans délai, le règlement d'ordre intérieur en fonction des modifications décidées par l'assemblée générale.

Le règlement d'ordre intérieur peut être consulté sur place et sans frais par tout intéressé.

Le syndic a également l'obligation d'adapter le règlement d'ordre intérieur si les dispositions légales qui s'appliquent sont modifiées, sans avoir besoin pour ce faire d'une décision préalable de l'assemblée générale. Le cas échéant, le syndic communique cette information à la prochaine réunion.

ELECTION DE DOMICILE

Pour l'exécution des présentes, élection de domicile est faite par le comparant en son siège social susindiqué.

CERTIFICAT D'ETAT-CIVIL ET D'IDENTITE

Conformément à l'article 11 de la loi de Ventôse, le notaire certifie les noms, prénoms, lieu, date de naissance et domicile du comparant et plus précisément au vu de sa carte d'identité.

PROJET

Le comparant nous déclare qu'il a pris connaissance du projet du présent acte le 22/05/2019, et que ce délai a été suffisant pour l'examiner utilement.

DROIT D'ECRITURE

Le droit d'écriture s'élève à cinquante euros (€ 50).

DONT ACTE

Fait et passé à Bruxelles, en l'étude.

Date que dessus.

Et après lecture commentée, intégrale en ce qui concerne les parties de l'acte visées à cet égard par la loi, et partiellement des autres dispositions, le comparant a signé avec nous, notaire.

(suivent les signatures)



Service Public
Fédéral
FINANCES

Exp.: SERVICE PLAN BRUX/BRAB.WAL
BD JARD.BOTANIQUE 50 B396 1000 BRUXELLES

Administration Générale de la
DOCUMENTATION PATRIMONIALE

BETOP
Avenue de Beaulieu, 8 33
1160 Auderghem

Votre courrier du	Vos références	Nos références	Annexe(s)
		MEOW-2019-DD-00491697	

Madame, Monsieur

Suite à votre demande du 03/04/2019, je vous prie de trouver en annexe l'information demandée.

Veillez agréer, Madame, Monsieur, l'expression de mes sentiments distingués.

SCHNEIDER KEVIN
EXPERT FINANCIER

Pour plus d'informations sur votre dossier, veuillez prendre contact avec :

SERVICE PLAN BRUX/BRAB.WAL

Tél. : 0257/70 190
Fax: 0257/95 958
E-mail: kevin.schneider@minfin.fed.be
Heures de bureau de 9h à 12h ou sur rendez-vous

RÉSUMÉ PRECAD

Références dossier : MEOW-2019-DD-00491697

DRAFT

<u>Type dossier</u> : Identification préalable	<u>Sous-type dossier</u> : Acte de base
<u>Numéro de lotissement</u> :	
<u>Durée de validité</u> :	<u>Numéro de plan</u> : 21523/10131

PARCELLES SOURCE					
N°Div. Cad.	Div.Cad	N° Parcellaire	Situation	Nature	Statut
21523	MOLENBEEK-SAINT-JEAN 3 DIV	B 796 Y P0000	R ALPHON.VANDENPEEREBOOM 48 B	MAISON COMMERCE	Cadastré

Schürmann Nathalie - PP1/2 -

PARCELLES RESERVEES (Date de début : 20/03/2019)

PARTIES COMMUNES				
Dénomination	Nature	Quotités	Div. Cad.	N° Parcellaire
	167	1000	MOLENBEEK-SAINT-JEAN 3 DIV	B 796 N 2 P0000

PARTIES COMMUNES SPECIFIQUES				
Dénomination	Nature	Quotités	Div. Cad.	N° Parcellaire

PARTIES PRIVATIVES					
Dénomination Description	Nature	Niveau/ Sup. en m²	Quotités Dénomination - Fraction	Div. Cad.	N° Parcellaire
CAVE 1	CAVE #	ss		5/1000	MOLENBEEK-SAINT-JEAN 3 DIV B 796 N 2 P0001
CAVE 2	CAVE #	ss		11/1000	MOLENBEEK-SAINT-JEAN 3 DIV B 796 N 2 P0002
LOT 1	APPARTEMENT #	rdc, ss		240/1000	MOLENBEEK-SAINT-JEAN 3 DIV B 796 N 2 P0003
LOT 2	APPARTEMENT #	1er		210/1000	MOLENBEEK-SAINT-JEAN 3 DIV B 796 N 2 P0004
LOT 3	APPARTEMENT #	2eme		204/1000	MOLENBEEK-SAINT-JEAN 3 DIV B 796 N 2 P0005
LOT 4	APPARTEMENT #	3eme, combles		330/1000	MOLENBEEK-SAINT-JEAN 3 DIV B 796 N 2 P0006

Totaux des Quotités		1000/1000	
----------------------------	--	-----------	--

NOTICE EXPLICATIVE

PROPRIETAIRE(S) ET DROITS

Identification du (des) propriétaire(s) et de leur(s) droits et, le cas échéant, la date à laquelle ces droits sont périmés.
Si les époux sont propriétaires en communauté, leur noms seront reliés par le signe « & ».
Les abréviations des droits principaux sont :

PP : Pleine propriété
NP : Nue propriété
US : Usufruit

SUPERF : Superficiaire.
USA/HAB : Usage/habitation
EMPH : Emphytéote

INFORMATIONS DE LA (DES) PARCELLE(S)

Section et n° de parcelle

La parcelle cadastrale est identifiée par la division cadastrale, la section, un numéro de base (appelé aussi « radical »), éventuellement un numéro bis, un exposant alphanumérique et éventuellement un exposant numérique.
Exemple : 21614 Uccle 4 DIV Section E, 262 K6, (21614 indique le numéro de la division cadastrale).

Partition

Si une parcelle cadastrale nécessite une identification plus précise, par exemple pour les immeubles à appartements, elle est divisée en une parcelle-plan et en une ou plusieurs parcelles cadastrales patrimoniales. Dans ce cas, par bien immobilier sur lequel un droit est exercé, on peut étendre l'identification avec un numéro de partition.

PE : 21614 Uccle 4 div section E 262 K6 P0004

Le numéro de partition n'est pas repris sur le plan cadastral.

Nature-détail

Il n'y a pas spécialement corrélation entre la nature cadastrale et les caractères urbanistiques d'un bien.

Le signe « # » reprend en abrégé la situation et les parties constituantes de l'entité principale.

Pe : P.IM.AP # A5/CG/C9-G9 (appartement, 5ième étage, centre gauche, cave 9, garage 9)

Superficie (en ha, a en ca)

Lettre « T » : La superficie est basée sur un plan de mesurage, joint à un acte

Lettre « V » : La superficie a fait l'objet d'un mesurage par l'administration.

Lettre « N » : Le revenu cadastral (RC) de cette surface est exonéré du précompte immobilier (PI)

P&W

Un code Px ou Wx indique que la parcelle est entièrement ou partiellement située dans un polder ou dans une wateringue ; le X est un chiffre ou une lettre qui renvoie au numéro du polder ou de la wateringue. La lettre D représente un polder abrogé et la lettre E une wateringue abrogée.

Classement et RC/Ha pour les parcelles non bâties

Classement de la parcelle non bâtie et son revenu cadastral à l'hectare correspondant.

Code RC (revenu cadastral)

Le code RC comporte deux parties :

Première position:	Seconde position:
<ol style="list-style-type: none">1. non bâti ordinaire2. bâti ordinaire3. non-bâti industriel (ou artisanal ou commercial) avec matériel et outillage (M&O)4. bâti industriel (ou artisanal ou commercial) avec matériel et outillage (M&O)5. M&O sur une parcelle non bâtie6. M&O sur une parcelle bâtie	<p>F : RC imposable G,H,P,Q : RC exonéré totalement ou partiellement du Pr.I. sur base de dispositions légales J : RC non fixé (ou RC fixé non imposable au Pr.I. pour non-occupation ou non-location avant le 1 janvier de l'année d'imposition) K : RC provisoire d'un bâtiment occupé ou loué avant son complet achèvement ou loué. L : RC partiel provisoire d'un immeuble à appartements dont tous les appartements ne sont pas occupés ou loués. X : RC exonéré sur base de dispositions spéciales prises par une Région</p>

RC

Le montant de revenu cadastral (non indexé), exprimé en euro

Fin Exonération

La date mentionnée est la date où l'exonération se termine.

Quand le M&O est exonéré du Pr.I. pour une période indéterminée - et ceci uniquement pour la Région Flamande - la date est reprise sous la forme « 1.1.0000 »

Statut

Les plus fréquents sont :

- **Réservé** : parcelle patrimoniale créée lors d'une identification préalable en vue de son utilisation ultérieure dans un acte authentique ; cette parcelle n'a aucune valeur fiscale.
 - **Réservé-acté** : même principe que pour le statut « réservé » sauf que la parcelle patrimoniale est reprise dans un acte de base ou un acte de lotissement.
- **En suspens** : entité privative non encore occupée ou louée. Aucun RC n'est repris pour cette parcelle
- **Cadastré** : parcelle patrimoniale pour laquelle la documentation patrimoniale est mise à jour et les données sont complètes
- **Cadastré - non délimité** : parcelle patrimoniale comprenant une ou plusieurs parties de terrain appartenant à des propriétaires différents ; ces parties de terrain ne sont pas représentées au plan en raison de l'absence de documents et/ou d'éléments probants sur le terrain et sont reprises avec le statut « non délimité » .
Remarque : les droits liés à une parcelle « cadastré - non délimité » ne sont pas toujours corrects ; pour les droits voir les parcelles « non délimité »
- **Non délimité** : parcelle non représentée au plan en raison de l'absence de documents et/ou d'éléments probants sur le terrain ; cette parcelle est liée à une parcelle cadastrée reprise avec le statut « cadastré - non délimité » ; les droits liés à cette parcelle sont corrects.

Année de fin de construction

0001: avant 1850

0002: de 1850 à 1874

0003: de 1875 à 1899

0004: de 1900 à 1918

0005: de 1919 à 1930

A partir de 1931 on mentionne l'année en entier.

M*

Le code M* à côté de « année fin construction », signifie que la parcelle est susceptible de comporter - ou comporte - du matériel et outillage (M&O) non imposable au Pr.I.

SITUATION

L'extrait mentionne les données comme reprises suite à la mise à jour de la documentation.

Il est possible que ces données ne reflètent pas encore la situation actuelle du bien. Il est également possible que le RC soit en révision suite à une réclamation.

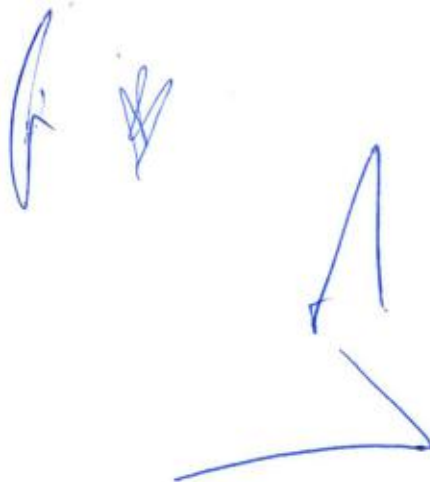



Commune de MOLENBEEK-SAINT-JEAN
Gemeente SINT-JANS-MOLENBEEK
Rue du Comte de Flandre 20 / Graaf van Vlaanderenstraat 20
Bruxelles 1080 Brussel

URBANISME

Votre correspondant : Tastenoë
T. 02/412.37.34
F. 02/412.36.83
urbanisme@molenbeek.irisnet.be
www.molenbeek.be

CHRISTIAN VAN CAMPENHOUT, NOTAIRE
Boulevard Maurice Carême 10
1070 ANDERLECHT

Molenbeek-Saint-Jean, le 29 novembre 2018

RENSEIGNEMENTS URBANISTIQUES DELIVRES PAR LA COMMUNE

Vos références : 18-00-3396/001 - BF
Nos références : RU.4929.2018
Annexe(s) : 5

Madame, Monsieur,

En réponse à votre demande de renseignements urbanistiques réceptionnée le 19/11/2018, payée le 16/11/2018 et déclarée complète en date du 19/11/2018 concernant le bien sis **Rue Alphonse Vandenepeereboom 48B** cadastré 21523B0796/00Y000, nous avons l'honneur de vous délivrer le présent document, dressé sous réserve des résultats de l'instruction approfondie à laquelle il serait procédé au cas où une demande de certificat d'urbanisme, de permis d'urbanisme ou de permis de lotir était introduite au sujet du bien considéré.

A. RENSEIGNEMENTS URBANISTIQUES RELATIFS AUX DISPOSITIONS REGLEMENTAIRES REGIONALES ET COMMUNALES QUI S'APPLIQUENT AU BIEN :

1°) En ce qui concerne la destination :

Le bien se situe :

- Au Plan Régional d'Affectation du Sol (PRAS) approuvé par arrêté du Gouvernement du 2 mai 2013, en zone de forte mixité, en zone d'intérêt culturel, historique, esthétique ou d'embellissement, le long d'un espace structurant
- ~~Dans le périmètre du plan d'aménagement directeur (PAD) dénommé ... approuvé par arrêté du Gouvernement du ...;~~
- ~~Dans le périmètre du plan particulier d'affectation du sol (PPAS), en zone(s) : ...;~~
- ~~Dans le périmètre du permis de lotir (PL), en zone(s) : ...;~~

Les zones et les prescriptions littérales du PRAS et du PAD sont consultables sur le portail régional de l'urbanisme : <http://urbanisme.brussels>.

Le périmètre des PPAS et des PL sont consultables sur le site internet suivant : www.brugis.be, leur contenu est disponible, sur demande, auprès du service urbanisme de la commune.

2°) En ce qui concerne les conditions auxquelles une demande de permis ou de certificat d'urbanisme serait soumise :

- Les prescriptions du Code Bruxellois de l'Aménagement du Territoire (CoBAT),
- Les prescriptions du PRAS précité ;
- Le solde des superficies de bureaux et d'activités de production de biens immatériels admissibles (CASBA) est consultable à l'adresse internet suivante : www.casba.irisnet.be/PRAS/ListeMaille ;
- Les prescriptions du PAD précité ;
- Les prescriptions du PPAS précité, sous réserve d'une abrogation implicite de certaines de ses dispositions ;
- Les prescriptions du permis de lotir (PL) précité ;
- Les prescriptions du Règlement Régional d'Urbanisme (RRU), approuvé par l'arrêté du Gouvernement du 21 novembre 2006 ;
- Les prescriptions du règlement régional d'urbanisme zoné (RRUZ) suivant..., approuvé par..., le ... ;
- Les prescriptions du règlement communal d'urbanisme (RCU) suivant ... ;
- Les prescriptions du règlement communal d'urbanisme spécifique ou zoné (RCUS ou RCUZ) suivant : RCUZ place communale approuvé le 23 février 2017 ; Voir prescriptions : www.molenbeek.irisnet.be/fr/fichiers/urbanisme/formulaires/urbanisme/plans-reglementaires/rcu/rcuz-place-communale
- Le bien est situé dans le Périmètre d'intérêt régional destiné à recevoir le projet d'intérêt régional ... arrêté par le Gouvernement le ...

Les prescriptions du PRAS et des règlements régionaux d'urbanisme sont consultables sur le portail régional de l'urbanisme : <http://urbanisme.brussels>.

Le périmètre des PPAS, des PL et des RCU sont consultables sur le site internet suivant : www.brugis.be, leur contenu est disponible, sur demande, auprès du service urbanisme de la commune.

3°) En ce qui concerne une expropriation éventuelle qui porterait sur le bien :

- A ce jour, l'administration communale a connaissance que le bien considéré est repris au plan d'expropriation approuvé par..., autorisant..., à exproprier le bien.

4°) En ce qui concerne l'existence d'un périmètre de préemption :

- A ce jour, l'administration communale a connaissance que le bien considéré se situe dans le périmètre de préemption relatif..., approuvé par arrêté du Gouvernement du... ;

5°) En ce qui concerne les mesures de protection du patrimoine relatives au bien :

- Le bien est inscrit sur la liste de sauvegarde par arrêté du Gouvernement du ;
- Le bien est classé par ;
- Le bien fait l'objet d'une procédure d'inscription sur la liste de sauvegarde / de classement initiée par arrêté du Gouvernement du... ;
- (ou à défaut d'une telle zone, à moins de 20 mètres) d'un ou plusieurs monument(s), ensemble(s) ou site(s) classé(s) ou inscrits sur la liste de sauvegarde ;
- Le bien fait l'objet d'un plan de gestion patrimoniale, tel que visé aux articles 242/1 et suivants du CoBAT, suivant... ;
- Le Gouvernement a fait application, pour le bien visé, de l'article 222, § 6, alinéas 2 et 3 du CoBAT : conditions imposées dans le cadre d'une décision du Gouvernement de ne pas entamer la procédure de classement relative au bien concerné / de ne pas le classer ;

Par mesure transitoire, les immeubles qui ont fait l'objet d'une autorisation de bâtir ou d'une construction antérieure au 1^{er} janvier 1932 sont considérés comme inscrits dans l'inventaire du patrimoine immobilier de la Région (article 333 du CoBAT).

Pour ce qui concerne les éventuelles « autorisations patrimoine », des informations peuvent être obtenues à la Région, auprès de la Direction des Monuments et des Sites.

6°) En ce qui concerne l'inventaire des sites d'activités inexploités :

- Le bien est repris à l'inventaire des sites d'activités inexploités ;

7°) En ce qui concerne l'existence d'un plan d'alignement :

- A ce jour, l'administration communale a connaissance d'un plan d'alignement approuvé par arrêté royal / le conseil communal / l'arrêté du Gouvernement du..., portant la rue / l'avenue / la chaussée / la place / le square / le chemin, ... à une largeur de... mètres et autorisant l'expropriation des emprises nécessaires à cet effet.
- La voirie le long de laquelle se situe le bien a fait l'objet d'un plan d'alignement approuvé par Arrêté Royal du ;
- La voirie le long de laquelle se situe le bien a fait l'objet d'un plan d'alignement approuvé par le Conseil communal en date du ... et par le Collège des Bourgmestre et Echevins en date du ... ;
- La voirie le long de laquelle se situe le bien n'a pas fait l'objet d'un plan d'alignement approuvé par Arrêté Royal du. Les limites sont, si nécessaire, à faire contrôler en soumettant un plan de bornage au géomètre communal ;
- La voirie le long de laquelle se situe le bien a fait l'objet d'un plan d'alignement établi par le plan particulier d'affectation du sol (PPAS) n°... approuvé par... en date du... ;

8°) Autres renseignements :

- Le bien est compris dans le contrat de quartier suivant... ;
- Le bien est compris dans le contrat de rénovation urbaine suivant ;
- Le bien se situe à proximité directe d'un site visé par l'ordonnance du 1^{er} mars 2012 relative à la conservation de la nature (réserve naturelle, réserve forestière ou zone Natura 2000) ;
- Afin de savoir dans quelle catégorie le bien est repris à l'inventaire de l'état du sol au sens de l'article 3, 15° de l'ordonnance du 5 mars 2009 relative à la gestion et à l'assainissement des sols pollués, des renseignements peuvent être pris auprès de Bruxelles-Environnement, Site Tour & Taxi, Avenue du Port 86c/3000 à 1000 Bruxelles ou via son site internet : www.bruxellesenvironnement.be ;
- Afin de vérifier si le bien est grevé d'une servitude pour canalisation pour transport de produits gazeux dans le cadre de la loi du 12 avril 1965, des renseignements peuvent être pris auprès de Fluxys Belgium SA, Avenue des Arts 31 à 1040 Bruxelles ;
- Le bien se situe en zone d'Espace de développement renforcé du logement et de la rénovation; **EDRLR**
- Le bien se situe / ne se situe pas dans le périmètre de la Zone de Revitalisation Urbaine ; **ZRU**
- En ce qui concerne une éventuelle question de zones inondables, nous vous invitons à prendre contact avec Bruxelles-Environnement (IBGE) ;
- En ce qui concerne une éventuelle question de sécurité, de salubrité et d'équipement des logements, nous vous invitons à prendre contact avec la DURL ;
- En ce qui concerne une éventuelle question d'égouttage, nous vous invitons à prendre contact avec Vivaqua : www.vivaqua.be ;

- Dans le cas d'un rez-de-chaussée commercial, il y a lieu, préalablement à toute modification de l'activité commerciale de posséder toutes les autorisations nécessaires en fonction du type de commerce envisagé (permis d'urbanisme relatif à un changement d'utilisation ou à un changement d'activité commerciale, permis d'environnement, attestation relative aux débits de boissons, etc).

B. AU REGARD DES ELEMENTS ADMINISTRATIFS A NOTRE DISPOSITION, CI-DESSOUS, LES RENSEIGNEMENTS URBANISTIQUES COMPLEMENTAIRES DESTINES AU TITULAIRE D'UN DROIT REEL QUI A L'INTENTION DE METTRE EN VENTE OU EN LOCATION POUR PLUS DE NEUF ANS LE BIEN IMMOBILIER SUR LEQUEL PORTE CE DROIT OU DE CONSTITUER SUR CELUI-CI UN DROIT D'EMPHYTHEOSE OU DE SUPERFICIE, OU A LA PERSONNE QUE CE TITULAIRE MANDATE POUR CE FAIRE :

1°) En ce qui concerne les autorisations, permis et certificats :

Urbanisme

N° dossier	Décision	Date décision	Objet
PU-36468	Refusé	07/03/2016	la régularisation de l'augmentation du nombre de logements de 2 à 9, du changement d'affectation d'un rez-de-chaussée commercial et des combles en logement et de la modification de la façade avant, suite au Procès-Verbal (PV.U.804.14) ainsi que de la couverture de la cour à tous les niveaux
PU-36756	Délivré sous conditions	07/11/2016	la régularisation de l'augmentation du nombre de logements de 2 à 4, du changement d'affectation d'un rez-de-chaussée commercial et des combles en logements et de la modification de la façade avant, suite au procès-verbal PV.U.804.14 ainsi que de la couverture de la cour

Permis d'urbanisme valable(s) pour autant que les travaux soient réalisés conformément aux plans cachetés et aux conditions émises.

La description des travaux autorisés et les éventuelles conditions d'octroi sont accessibles, sur demandes, auprès de l'autorité délivrante (commune ou Région).

Environnement

N° dossier	Décision	Date décision	Objet
/	/	/	/

La description des travaux autorisés et les éventuelles conditions d'octroi sont accessibles, sur demandes, auprès de l'autorité délivrante (commune ou Région).

2°) En ce qui concerne les destinations et utilisations licites de ce bien ainsi que le nombre de logements :

Au regard des éléments administratifs à notre disposition (PU 36756), la situation légale du bien est la suivante :

Dénomination : immeuble à appartements R+3+T

Localisation	Destination	Utilisation		Remarque
sous-sol	Logement (locaux annexes : grenier, cave, parking)		caves	
rez-de-chaussée	Logement	1	appartement	
1er étage	Logement	1	appartement	
2ème étage	Logement	1	appartement	
3ème et étage sous toiture	Logement	1	appartement	duplex

Pour un total de 4 logements dans l'immeuble

Vous trouverez en annexe les plans du permis d'urbanisme PU-36756. Les travaux doivent être réalisés conformément aux plans et conditions du PU-36756.

3°) Observations complémentaires :

Veillez noter que toutes les menuiseries, châssis et portes doivent, en cas de changement, être remplacés à l'identique en respectant les matériaux d'origine, ainsi que les divisions, cintrages, imposte vitrée etc. Si ces particularités ne sont pas respectées, le bien sera grevé d'une infraction.

4°) En ce qui concerne les constats d'infraction :

- Le bien fait l'objet d'un constat d'infraction :

Référence communale	N° de notice du parquet	Dressé le	Objet
PV.U.804.14	66.97.2256/14	20/02/2014	Changement d'affectation d'un commerce en logement, changement de destination d'une cave en logement, couverture de la cour, augmentation du nombre de logement de 3 à 10

Veillez noter que le PV ne peut être abrogé qu'après la visite de nos inspecteurs qui ont constatés sur place que les travaux exécutés respectent les plans et les conditions du permis délivré.

- Le bien fait l'objet d'un arrêté d'inhabitabilité dressé le 04/02/2015 pour les caves.
Pour plus d'informations, veuillez prendre contact avec la cellule logement au n° 02/412 12 60.
- ~~Le bien ne fait pas l'objet d'un constat d'infraction.~~
- ~~La ou les infractions font l'objet de poursuites judiciaires depuis le...;~~
 - ~~— La procédure est en cours d'instruction,~~
 - ~~— Un jugement a été rendu le..., par..., ordonnant...,~~
 - ~~— Une procédure d'appel est en cours d'instruction, depuis le...;~~
- ~~La ou les infractions font l'objet d'une procédure d'amende administrative depuis le...;~~
 - ~~— Une conciliation préalable est en cours venant à échéance le...,~~
 - ~~— La procédure est en cours d'instruction,~~
 - ~~— Une décision est intervenue le..., portant sur...,~~
 - ~~— Un recours administratif à l'encontre de cette décision a été introduit,~~
 - ~~— Une décision a été rendue par le fonctionnaire compétent ordonnant ...;~~
 - ~~— Un recours est pendant au Conseil d'Etat;~~

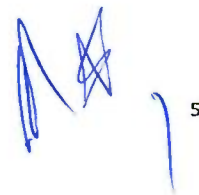
 5

L'absence d'établissement d'un constat d'infraction ne permet pas de présumer de l'absence d'infraction.

Afin de vous assurer de l'éventuelle existence d'amendes administratives ou autres sanctions financières en cours, veuillez-vous adresser au Service Public Régional de Bruxelles - Cellule Inspection et Sanctions administratives (ISA). – Tél : 02/204.24.25 – Email : isa-ias@urban.brussels ;

5°) Antennes Paraboliques :

Selon le règlement général de police coordonné adopté le 30/06/2005, Article 58, et selon l'arrêté du gouvernement de la région de Bruxelles-capitale déterminant les actes et travaux dispensés de permis d'urbanisme, de l'avis du fonctionnaire délégué, de la commune ou de la commission royale des monuments et des sites ou de l'intervention d'un architecte du 13 novembre 2008.

Les propriétaires ou utilisateurs d'antennes, de paraboles et d'enseignes lumineuses doivent constamment en contrôler la parfaite stabilité.

Les antennes ne peuvent jamais être installées en façade avant d'immeuble ou ne peuvent pas être visibles depuis l'espace public.

Toute antenne ou toute enseigne lumineuse ou non, qui n'est plus utilisée, devra être enlevée dans les trente jours suivant la cessation de l'usage.

Celui qui enfreint les dispositions du présent article sera puni d'une amende administrative d'un montant maximum de 210 euros. En outre, il est tenu d'enlever l'antenne, l'enseigne lumineuse et/ou la parabole concernée, faute de quoi la Commune se réserve le droit d'y pourvoir aux frais, risques et périls du contrevenant.

6°) Vente immobilière et infraction urbanistique :

Aucun actes, travaux et modifications visés à l'article 98 §1 et 205/1 ne peuvent être effectués sur le bien objet de l'acte, tant que le permis d'urbanisme n'a pas été obtenu.

En outre, dans le cadre des sanctions prévues suite à une infraction urbanistique, il est à noter que l'article 308 du Cobat prescrit que, « à la demande des acquéreurs ou des locataires le Tribunal peut annuler aux frais du condamné, leurs titres d'acquisition ou de location, sans préjudice du droit à l'indemnisation à charge du coupable ».

En cas d'infraction, non connue à ce jour par nos services, ce courrier ne régularise nullement ces dernières.

Pour le Collège, en date du 29 novembre 2018,

Par ordonnance,
le Secrétaire communal,

Jacques DE WINNE



Pour la Bourgmestre,
l'Echevin de l'Urbanisme délégué,

Olivier MAHY

Remarques :

1. Les renseignements urbanistiques fournis sont valables à la date du présent courrier. Une modification ultérieure de la législation ou la fourniture de nouvelles preuves d'occupation peuvent avoir pour conséquence de modifier les informations fournies.
2. Le présent document ne dispense pas de se rendre titulaire du permis d'urbanisme pour l'exécution de travaux ou l'accomplissement d'actes énumérés à l'article 98, § 1 du Code Bruxellois de l'Aménagement du Territoire (CoBAT) ou par un règlement d'urbanisme conformément à l'article 98, § 2 du même Code, ou du permis de lotir exigé par l'article 103 du même Code.
3. Toute personne peut prendre connaissance auprès du service urbanisme de la commune du contenu des demandes de certificat ou de permis d'urbanisme ou de lotir introduites ou des certificats et permis délivrés, et obtenir copie des éléments communicables en vertu de l'ordonnance du 18 mars 2004 sur l'accès à l'information relative à l'environnement et à l'aménagement du territoire dans la Région de Bruxelles-Capitale.
4. Des copies ou extraits des projets de plans ou des plans approuvés, des permis de lotir non périmés, des plans d'alignement et des règlements d'urbanisme peuvent être obtenus auprès de l'administration communale. Celle-ci est susceptible de demander des frais relatifs à la délivrance de ces documents.
5. Le descriptif sommaire n'engage en rien la commune dès lors que celle-ci n'intervient pas dans son élaboration.





PERMIS D'URBANISME N° PU-36.756

LE COLLÈGE DES BOURGMESTRE ET ÉCHEVINS,

Vu la demande introduite par Monsieur et Madame AMMARI-SCHURMANN Morad et Nathalie - Venelle de l'Alchimiste
19 - 1120 Bruxelles;

relative à un bien sis rue Alphonse Vandenpeereboom 48B;

tendant à la régularisation de l'augmentation du nombre de logements de 2 à 4, du changement d'affectation d'un rez-de-chaussée commercial et des combles en logements et de la modification de la façade avant, suite au procès-verbal PV.U.804.14 ainsi qu'à de la couverture de la cour;

Attendu que l'accusé de réception de cette demande porte la date du 17/05/2016;

Vu le Code bruxellois de l'aménagement du territoire (COBAT);

Vu l'ordonnance du 29 août 1991 organique de la planification et de l'urbanisme;

Vu l'article 123, 7° de la nouvelle loi communale;

Vu l'arrêté du Gouvernement de la Région de Bruxelles-Capitale du 4 juillet 1996 relatif à la transmission de documents en vue de l'instruction des demandes de permis d'urbanisme et de lotir, des demandes de certificat d'urbanisme et de certificat d'urbanisme en vue de lotir;

Vu l'arrêté du Gouvernement de la Région de Bruxelles-Capitale du 23 novembre 1993 relatif aux enquêtes publiques et aux mesures particulières de publicité en matière d'urbanisme et d'environnement modifié par l'arrêté du Gouvernement du 10 juillet 1997;

Vu l'arrêté de l'Exécutif de la Région de Bruxelles-Capitale du 29 juin 1992 relatif aux commissions de concertation;

Vu l'arrêté du Gouvernement du 10 juin 2004 dispensant certaines demandes de permis d'urbanisme de l'avis préalable du service incendie;

Vu l'ordonnance modificative du CoBAT datée du 1 septembre 2013;

⁽¹⁾ Attendu qu'il n'existe pas, pour le territoire où se situe le bien, de plan particulier d'affectation du sol en vigueur;

⁽¹⁾ ~~Attendu qu'il n'existe, pour le territoire où se situe le bien, qu'un plan particulier d'affectation du sol approuvé sur base de l'article 17 de la loi du 29 mars 1962 organique de l'aménagement du territoire et de l'urbanisme;~~

⁽¹⁾ Attendu qu'il n'existe pas, pour le territoire où se situe le bien, de permis de lotir non périmé;

⁽¹⁾ Attendu que la demande a été soumise aux mesures particulières de publicité du 25/08/2016 au 08/09/2016 et à l'avis de la commission de concertation pour les motifs suivants :

- dérogation à l'art.13 du titre I du RRU (maintien d'une surface perméable);
- application de la prescription générale 0.6. du PRAS (actes et travaux portant atteinte aux intérieurs d'îlots);
- application de la prescription particulière 21. du PRAS (modification visible depuis les espaces publics);

Considérant qu'aucune remarque n'a été introduite lors de l'enquête publique;

⁽¹⁾ Vu l'avis favorable conditionné unanime de la Commission de Concertation en date du 13/09/2016;

⁽¹⁾ Vu les règlements régionaux d'urbanisme;

⁽¹⁾ Vu les règlements communaux d'urbanisme;

Attendu que le dispositif de l'avis conforme émis par le fonctionnaire délégué⁽¹⁾ la commission de concertation⁽¹⁾ est libellé comme suit :

«Vu la demande de permis d'urbanisme introduite par Monsieur et Madame Morad - Nathalie AMMARI - SCHURMANN pour la régularisation de l'augmentation du nombre de logements de 2 à 4, du changement d'affectation d'un rez-de-chaussée commercial et des combles en logement et de la modification de la façade avant, suite au Procès-Verbal (PV.U.804.14) ainsi que de la couverture de la cour, Rue Alphonse Vandenpeereboom 48B ;

Considérant que la demande a été soumise aux mesures particulières de publicité du 25/08/2016 au 08/09/2016 et à l'avis de la commission de concertation pour les motifs suivants :

⁽¹⁾ Biffer la (les) mention(s) inutile(s)

- dérogation à l'art.13 du titre I du RRU (maintien d'une surface perméable)
- application de la prescription générale 0.6. du PRAS (actes et travaux portant atteinte aux intérieurs d'îlots)
- application de la prescription particulière 21. du PRAS (modification visible depuis les espaces publics)

Considérant qu'aucune remarque n'a été introduite lors de l'enquête publique ;

Vu l'avis conditionné du Service d'Incendie et d'Aide Médicale Urgente du 10/06/2016;

Vu le Procès-verbal de constatation d'infraction (PV.U.804.14) daté du 20/02/2014 et portant sur l'augmentation du nombre de logements dans l'immeuble de rapport (10 au total), le changement de destination du sous-sol, du rez-de-chaussée (café) et du grenier en logement ainsi que la modification de la façade avant;

Vu le jugement du tribunal de première instance francophone de Bruxelles en date du 30/06/2015 ordonnant la remise en état des lieux dans le six mois, à savoir : supprimer le logement créé au niveau du sous-sol, fermer les baies de portes percées au niveau des trois étages, supprimer les logements créés sous toiture et rétablir une seule unité de logement par étage;

Considérant que le bien se situe en zone de forte mixité, en ZICHEE et le long d'un espace structurant au PRAS démographique fixé par arrêté du gouvernement du 2 mai 2013;

Considérant que la situation existante légale du bien comprend un bâtiment à rue composé d'un sous-sol, d'un rez-de-chaussée, d'un 1^{er}, d'un 2^{ème}, d'un 3^{ème} étage et d'un niveau sous-combles ainsi que d'une zone de cour en fond de parcelle; que le rez-de-chaussée était affecté en café-bistro avec une maison unifamiliale au niveau des étages; que selon le PV, les étages ont été occupés par 2 ménages avant 1996; que nous pouvons par conséquent considérer que la situation légale du bien comprend 2 logements légaux;

Considérant que le bien dispose d'une superficie totale de 285m² après travaux (hors sous-sol et combles); que le projet prévoit le réaménagement du bien en 4 logements dont 1 appartement 1-chambre, 2 appartements 2-chambres et 1 appartement 3-chambres; que chaque logement des étages dispose d'une terrasse ; que le sous-sol est aménagé en 4 caves privatives; un local compteurs et un local entretien ; qu'un local poubelle est prévu au rez-de-chaussée ainsi qu'un dégagement pour les poussettes et les vélos ;

Considérant que la demande porte sur la régularisation de l'augmentation du nombre de logements de 2 à 4, du changement d'affectation d'un rez-de-chaussée commercial et des combles en logement et de la modification de la façade avant, suite au Procès-Verbal (PV.U.804.14) ainsi que de la couverture de la cour ;

Considérant que le projet prévoit également la réalisation de 3 lucarnes en toiture ; que celles-ci font moins des 2/3 de la largeur des façades concernées et ne dépassent pas de plus de 2 mètres le profil du toit, que celles-ci respectent donc le RRU ;

Considérant que le mur mitoyen entre la parcelle concernée et le n°48a de la même rue n'a pas fait l'objet d'une demande de permis ; que la démolition de celui-ci est prévue ; que cela est favorable à l'apport de lumière naturelles des pièces situées à l'arrière du bâtiment ;

Considérant que le projet vise également la création de terrasses ce qui participe à la qualité d'habitabilité ;

Considérant que l'apport de lumière naturelle n'est pas rencontré dans toutes les pièces ; que le projet déroge à l'article 10 du Titre II du RRU ; que cet apport dépend de la typologie de la façade et des alignements des baies ; que dès lors, cette dérogation peut être acceptable ;

Considérant que la superficie de la chambre 1 de l'appartement du rez-de-chaussée est inférieure à 14m² et que les séjours des appartements du premier et deuxième étage est inférieure à 28m² ; que le projet n'est donc pas conforme aux normes minimales de superficies de l'article 3 du Titre II du RRU ; que néanmoins, les appartements du 1^{er} et du 2^{ème} étage comportent 2 chambres, que cela compense la dimension du séjour ; mais qu'il y a lieu de revoir l'aménagement de l'appartement du rez-de-chaussée afin d'atteindre les superficies minimales requises par le RRU ;

Considérant que l'annexion des combles à l'appartement du 2ème étage permettrait un logement plus spacieux en duplex ;

Considérant que le bien se situe en zone d'intérêt culturel, historique, esthétique ou d'embellissement; que le projet prévoit également la régularisation de la modification de la façade par la suppression des vitrines et de la porte d'entrée à l'angle; que la porte et les fenêtres sont en PVC blanc et le rez-de-chaussée en habillage en pierre bleue; que le travail en façade améliore l'aspect général de celle-ci ;

Considérant que le projet se situe dans un intérieur d'îlot densément construit, que la démolition du mur en infraction entre la parcelle concernée et la parcelle voisine est bénéfique pour l'apport de luminosité ainsi que de vue aux logements des étages ; que, néanmoins, les travaux n'améliorent pas les qualités végétales, esthétiques et paysagères de l'intérieur d'îlot et ne permettent pas la création de surfaces de pleine terre ; que dès lors, il y a lieu de réaliser des bacs à plantes sur les terrasses dont la superficie le permet (1^{er} et 4^{ème}) ;

Considérant que pour les raisons énoncées ci-dessus, le projet ne constitue pas suffisamment un bon aménagement des lieux et qu'il y a donc lieu de revoir quelque peu le projet ;

Article 1

Sans préjudice des avis à intervenir auprès des autres autorités compétentes en la matière, d'émettre un AVIS UNANIME FAVORABLE sur le projet à condition de mettre en œuvre les remarques de l'avis du service d'incendie et d'aide médicale urgente du 10/06/2016 lors de l'exécution du permis et d'introduire des plans modificatifs tenant compte des remarques suivantes:

- de revoir l'aménagement de ces appartement afin d'atteindre les superficies minimal requise par le RRU ;
- réaliser des bacs à plantes sur les terrasse dont la superficie le permet (1^{er} et 4^{ème}) ;

Les plans modifiés répondant aux conditions susmentionnées doivent être soumis à l'approbation du Collège des Bourgmestre et Echevins avant la délivrance du permis d'urbanisme.

Les dérogations au règlement régional d'urbanisme concernant :

Titre II, art.3 – normes minimales de superficie

Titre II, art. 10 – éclairément naturel,

«sont accordées pour les motifs énoncés ci-dessus.»

Considérant que le Collège des Bourgmestre et Echevins estime que la motivation de l'avis du fonctionnaire délégué⁽¹⁾ de la commission de concertation⁽¹⁾ reproduit ci-dessus, reflète entièrement son point de vue; que le Collège échevinal reprend donc à son compte ladite motivation;

~~(1) Attendu que le fonctionnaire délégué n'a pas émis son avis conforme dans le délai prescrit, que cet avis est réputé favorable à l'exclusion des dérogations;~~

Vu l'article 192 du Cobat;

Vu qu'il s'agit d'un dossier de régularisation;

Vu que la situation actuelle ne respecte pas le bon aménagement des lieux; que la Commune ne peut accepter que ses habitants vivent dans de mauvaises conditions d'habitabilité; qu'elle ne peut accepter que tout acte et/ou travaux ne participe(nt) pas à l'amélioration de l'espace public et ce, dans l'intérêt de ses habitants; que dès lors certains travaux d'aménagement doivent être finalisés dans un délai maximum sous peine de nouvelle infraction pour non-respect de permis d'urbanisme;

ARRETE :

Art. 1.- Le permis est délivré à Monsieur et Madame AMMARI-SCHURMANN Morad et Nathalie relatif à un bien sis rue Alphonse Vandepereboom 48B et tendant à la régularisation de l'augmentation du nombre de logements de 2 à 4, du changement d'affectation d'un rez-de-chaussée commercial et des combles en logements et de la modification de la façade avant, suite au procès-verbal PV.U.804.14 ainsi qu'à de la couverture de la cour

pour les motifs suivants ⁽²⁾ :

Considérant que le Collège des Bourgmestre et Echevins estime que les plans modificatifs introduits en date du 18/10/2016, conformément à l'article 191 du Cobat et demandés tant par le Collège échevinal (en sa séance du 03/10/2016) que par la commission de concertation, répondent aux remarques émises ainsi qu'au bon aménagement des lieux;

Art. 2.- Le titulaire du permis devra :

1° ⁽¹⁾ respecter les conditions prescrites par l'avis conforme reproduit ci-dessus de la commission de concertation, reprises par la Commune;

2° ⁽¹⁾ respecter les conditions suivantes imposées par le Collège des Bourgmestre et Echevins :

Réaliser les travaux strictement conformément aux plans

et finaliser les travaux d'aménagement suivants conformément aux plans annexés au présent permis :

- Réaliser les modifications apportées à l'aménagement des logements;
- Réaliser les bacs à plantes sur les terrasses du 1^{er} et du 4^{ème} étage

dans un délai de 1 an à compter de la date de notification du permis sous peine de nouvelle infraction pour non-respect de permis d'urbanisme;

3° ⁽³⁾

4° respecter les indications particulières reprises dans l'annexe 1 du permis d'urbanisme ;

5° ⁽⁴⁾ respecter les conditions reprises dans l'avis en date du 10/06/2016 du Service d'Incendie et d'Aide Médicale Urgente de la Région de Bruxelles-Capitale - réf.T.1997.1310/5/APP/ac

Art. 3.- (A n'utiliser que dans les cas définis à l'article 88 de l'ordonnance du 29 août 1991).

~~(1) Les travaux ou actes permis ne peuvent être maintenus au-delà du~~

Art. 4.- Notification du permis d'urbanisme sera faite le même jour au demandeur et au fonctionnaire délégué aux fins de l'exercice éventuel par celui-ci de son droit de suspension.

Art. 5.- Le titulaire du permis avertit, par lettre recommandée, le Collège des Bourgmestre et Echevins et le fonctionnaire délégué du commencement des travaux ou des actes permis, au moins huit jours avant d'entamer ces travaux ou ces actes.

⁽¹⁾ Biffer la (les) mention(s) inutile(s)

⁽²⁾ Outre les motifs en relation avec le bon aménagement, le Collège des Bourgmestre et Echevins vise, le cas échéant, la conformité du projet avec les plans ou les projets de plan en vigueur et explicite sa décision au regard des observations et réclamations éventuelles.

⁽³⁾ Ajouter, s'il y a lieu, les prescriptions imposées par les règlements régionaux et communaux d'urbanisme.

⁽⁴⁾ Ajouter, s'il y a lieu, les prescriptions imposées par le Service d'Incendie et d'Aide Médicale Urgente de la Région de Bruxelles-Capitale.

Art. 6.- Le permis ne dispense pas de l'obligation de solliciter les autorisations ou permis imposés par d'autres dispositions légales ou réglementaires sans préjudice des droits de tiers.

Le 7 novembre 2016
PAR LE COLLÈGE,

Par ordonnance,
le Secrétaire Communal,

Jacques DE WINNE



Pour la Bourgmestre,
l'Echevin de l'Urbanisme délégué,

Olivier MAHY

ANNEXE 1 AU PERMIS D'URBANISME
Indications particulières à respecter pour la mise en œuvre du permis
Dispositions légales et réglementaires

Intervention du fonctionnaire délégué

Article 116, § 1^{er}, alinéa 3 de l'ordonnance du 29 août 1991.

Si l'avis du fonctionnaire délégué est notifié au collège des bourgmestre et échevins andéans le délai de quarante-cinq jours prévu à l'alinéa 1^{er}, le collège ne peut délivrer le permis que de l'avis conforme et exprès du fonctionnaire délégué, le permis devant reproduire le dispositif de l'avis du fonctionnaire délégué.

Suspension et annulation

Article 124 de l'ordonnance du 29 août 1991.

Dans le cas visé à l'article 116, § 1^{er}, alinéa 3, le fonctionnaire délégué vérifie si la procédure a été régulière et son avis respecté.

Dans le cas visé à l'article 116, § 1^{er}, alinéa 4, le fonctionnaire délégué vérifie si la procédure a été régulière.

Dans la négative, il suspend la décision du collège des bourgmestre et échevins et le notifie à celui-ci, au demandeur ainsi qu'au Collège d'urbanisme, dans les vingt jours qui suivent la réception du permis.

Article 126 de l'ordonnance du 29 août 1991.

Dans les soixante jours de la notification de la suspension visée aux articles 124 et 125, le Gouvernement, sur avis du Collège d'urbanisme, annule le permis s'il y a lieu et notifie sa décision simultanément au collège des bourgmestre et échevins et au demandeur.

Le collège des bourgmestre et échevins ou son délégué et le titulaire du permis ou son conseil, sont, à leur demande, entendus par le Collège d'urbanisme. Lorsqu'une partie demande à être entendue, l'autre partie et le fonctionnaire délégué sont invités à comparaître. Dans ce cas, le délai est prolongé de quinze jours.

A défaut de la notification de l'annulation dans les délais précités, la suspension est levée.

Péremption et prorogation

Article 87 de l'ordonnance du 29 août 1991.

§ 1^{er} Le permis est périmé si, dans les deux années de sa délivrance, le bénéficiaire n'a pas entamé sa réalisation de façon significative ou, dans les cas visés à l'article 84, § 1^{er}, 1^o, 2^o et 4^o, s'il n'a pas commencé les travaux d'édification du gros œuvre ou encore s'il n'a pas, le cas échéant, mis en œuvre les charges imposées en application de l'article 88.

La péremption du permis s'opère de plein droit.

Toutefois, à la demande du bénéficiaire, le permis peut être prorogé pour une période d'un an. La demande de prorogation doit intervenir deux mois au moins avant l'écoulement du délai de deux ans visé à l'alinéa 1^{er} à peine de forclusion.

La prorogation est accordée par le collège des bourgmestre et échevins lorsque le permis a été délivré par ce dernier.

Dans les autres cas, en ce compris celui visé à l'article 151, la prorogation est accordée par le fonctionnaire délégué.

A défaut de décision des autorités visées aux quatrième et cinquième alinéas au terme du délai de deux ans, la prorogation est réputée accordée.

La décision de refus de prorogation du permis ne peut faire l'objet des recours visés aux articles 129, 133, 144 et 148.

L'interruption des travaux pendant plus d'un an entraîne également la péremption du permis.

§ 2. En cas de projet mixte au sens de l'article 108, § 2, le permis d'urbanisme est suspendu tant qu'un permis d'environnement définitif n'a pas été obtenu.

La décision définitive de refus relative à la demande de permis d'environnement emporte caducité de plein droit du permis d'urbanisme.

Pour l'application de la présente ordonnance, une décision est définitive lorsque tous les recours administratifs ouverts contre cette décision par la présente ordonnance ou par l'ordonnance relative aux permis d'environnement, ou les délais pour les interjeter sont épuisés.

Le délai de péremption visé au § 1^{er} ne commence à courir qu'à partir de la délivrance du permis d'environnement au titulaire du permis d'urbanisme.

Article 3 de l'arrêté de l'Exécutif de la Région de Bruxelles-Capitale du 3 juillet 1992 relatif à la péremption et à la prorogation des permis d'urbanisme.

La demande de prorogation est adressée, par envoi recommandé à la poste, au collège des bourgmestre et échevins qui a délivré le permis ou au fonctionnaire délégué lorsque le permis a été délivré par une autre autorité que le collège des bourgmestre et échevins.

Exécution du permis

Article 120 de l'ordonnance du 29 août 1991.

Le permis délivré en application des articles 116 et 118 est exécutoire si, dans les vingt jours à compter de sa notification, le fonctionnaire délégué n'a pas notifié au demandeur une décision motivée suspendant le permis.

Le délai visé à l'alinéa 1^{er} prend cours à compter de la date de la levée de la suspension visée à l'article 87, § 2. Le permis doit reproduire le texte de l'alinéa premier.

Publicité

Article 121 de l'ordonnance du 29 août 1991.

Un avis indiquant que le permis a été délivré, doit être affiché sur le terrain, par les soins du demandeur, soit, lorsqu'il s'agit de travaux, avant l'ouverture du chantier et pendant toute la durée de ce dernier, soit dans les autres cas, dès les préparatifs de l'acte ou des actes et tout au long de l'accomplissement de ceux-ci.

Durant ce temps, le permis et le dossier annexé ou une copie de ces documents certifiée conforme par l'administration communale ou par le fonctionnaire délégué doit se trouver en permanence à la disposition des agents désignés à l'article 183, à l'endroit où les travaux sont exécutés et le ou les actes sont accomplis.

Recours au Collège d'urbanisme

Article 129 de l'ordonnance du 29 août 1991.

Le demandeur peut, dans les trente jours de la réception de la décision du collège des bourgmestre et échevins ou de la décision de refus du fonctionnaire délégué visé à l'article 128, introduire un recours contre cette décision auprès du Collège d'urbanisme - C.C.N. - rue du Progrès, 80 - bte 1 - 1035 Bruxelles.

Il peut également introduire un recours en cas d'absence de décision, dans les trente jours de l'expiration du délai visé à l'article 128, deuxième alinéa.

Copie du recours est adressée par le Collège d'urbanisme à la commune et au fonctionnaire délégué, dans les cinq jours de la réception.

La commune transmet au Collège d'urbanisme une copie du dossier dans les dix jours de la réception de la copie du recours.

Article 130 de l'ordonnance du 29 août 1991.

Le demandeur ou son conseil, le collège des bourgmestre et échevins ou son délégué, ainsi que le fonctionnaire délégué sont, à leur demande, entendus par le Collège d'urbanisme.

Lorsqu'une partie demande à être entendue, les autres parties sont invitées à comparaître.

Article 131 de l'ordonnance du 29 août 1991.

La décision du Collège d'urbanisme est notifiée au demandeur, au collège des bourgmestre et échevins et au fonctionnaire délégué dans les soixante jours de la date du dépôt à la poste de l'envoi recommandé contenant le recours. Lorsque les parties sont entendues, le délai est prolongé de quinze jours.

Lorsque l'instruction du dossier nécessite que la demande soit soumise aux mesures particulières de publicité et/ou à l'avis de la commission de concertation, le délai prévu à l'alinéa premier est augmenté de trente jours.

Article 132 de l'ordonnance du 29 août 1991.

Le Collège d'urbanisme peut délivrer le permis, assortir le permis de conditions destinées à sauvegarder le bon aménagement des lieux ou refuser le permis.

Les dérogations ne peuvent être consenties que conformément à l'article 118, § 2. Les décisions du Collège d'urbanisme sont motivées.

Disposition transitoire

(article 120 de l'ordonnance du 14 mai 2008 modifiant l'ordonnance du 13 mai 2004 portant ratification du Code bruxellois de l'aménagement du territoire)

« Les demandes de permis ou de certificat et les recours dont la date de dépôt ou d'envoi est antérieure à la date d'entrée en vigueur de la présente ordonnance poursuivent leur instruction selon les dispositions procédurales en vigueur à cette date.

Toutefois, les recours introduits après l'entrée en vigueur de l'ordonnance contre une décision de l'autorité délivrante rendue avant l'entrée en vigueur de la présente ordonnance, sont traités conformément aux dispositions en vigueur au jour où la décision de l'autorité délivrante a été rendue.

Pour l'application de la présente disposition, les articles 126/1, 164/1 et 173/1 du Code, tels qu'insérés par la présente ordonnance, sont considérés comme des règles de fond d'application immédiate, y compris au bénéfice des requérants devant le Collège d'urbanisme dans le cadre de la procédure applicable avant l'entrée en vigueur de la présente ordonnance. »

Exécution du permis

Article 157 du Code bruxellois de l'aménagement du territoire.

§ 1. Le permis délivré en application de l'article 153 est exécutoire si, dans les vingt jours à compter de sa notification, le fonctionnaire délégué n'a pas notifié au demandeur une décision motivée suspendant le permis.
Le délai visé à l'alinéa 1er prend cours à compter de la date de la levée de la suspension visée à l'article 101 §3.
Le permis doit reproduire le texte de l'alinéa premier.

§ 2. Le permis délivré en application de l'article 155 est exécutoire si, dans les trente jours à compter de sa notification, le fonctionnaire délégué n'a pas notifié au demandeur une décision motivée suspendant le permis.
Le délai visé à l'alinéa 1er prend cours à compter de la date de la levée de la suspension visée à l'article 101 §3.
Le permis doit reproduire le texte de l'alinéa premier.

Suspension et annulation

Article 160 du Code bruxellois de l'aménagement du territoire.

Dans le cas visé à l'article 153, § 1er, alinéa 3, le fonctionnaire délégué vérifie si la procédure a été régulière et son avis respecté.
Dans le cas visé à l'article 153, § 1er, alinéa 4, le fonctionnaire délégué vérifie si la procédure a été régulière.
Dans tous les cas, le fonctionnaire délégué vérifie en outre, le cas échéant, si les conditions de l'arrêté du Gouvernement de refus d'ouverture de procédure de classement portant sur le bien qui fait l'objet du permis ont été respectées.
Dans la négative, il suspend la décision du collège des bourgmestre et échevins et le notifie à celui-ci, au demandeur ainsi qu'à l'Administration, dans les vingt jours qui suivent la réception du permis.
L'Administration transmet une copie de la décision du fonctionnaire délégué au Collège d'urbanisme dans les cinq jours de sa réception.

Article 161 du Code bruxellois de l'aménagement du territoire.

§ 1er. Dans le cas visé à l'article 155, une expédition du permis est transmise avec le dossier au fonctionnaire délégué, qui vérifie si le permis est conforme au plan particulier d'affectation du sol ou au permis de lotir.
Le Gouvernement détermine les documents que le collège des bourgmestre et échevins joint à l'expédition de la décision délivrant le permis qu'il notifie au fonctionnaire délégué.
Le fonctionnaire délégué vérifie en outre la conformité du permis à la réglementation en vigueur et, le cas échéant, aux conditions de l'arrêté du Gouvernement de refus d'ouverture de procédure de classement portant sur le bien qui fait l'objet du permis.
L'Administration transmet une copie de la décision du fonctionnaire délégué au Collège d'urbanisme dans les cinq jours de sa réception.
En cas de non-conformité, le fonctionnaire délégué suspend la décision du collège des bourgmestre et échevins et le notifie à celui-ci, au demandeur ainsi qu'à l'Administration], dans les trente jours qui suivent la réception du permis.

§ 2. Le fonctionnaire délégué suspend le permis qui, bien qu'il soit fondé sur un plan particulier d'affectation du sol ou un permis de lotir non périmé, est non conforme aux prescriptions d'un projet de plan régional d'affectation du sol entré en vigueur.
Le fonctionnaire délégué peut également suspendre le permis lorsqu'il estime que les travaux prévus dans ce permis ou dans le dossier annexé sont de nature à compromettre le bon aménagement des lieux, dès que le Gouvernement a décidé la modification du plan particulier d'affectation du sol ou l'établissement d'un plan particulier d'affectation du sol ayant pour effet de modifier ou d'annuler le permis de lotir.

Article 162 du Code bruxellois de l'aménagement du territoire.

Dans les soixante jours de la notification de la suspension visée aux articles 160 et 161, le Gouvernement, sur avis du Collège d'urbanisme, annule le permis s'il y a lieu et notifie sa décision simultanément au collège des bourgmestre et échevins et au demandeur.
Le collège des bourgmestre et échevins ou son délégué et le titulaire du permis ou son conseil, sont, à leur demande, entendus par le Collège d'urbanisme. La demande d'audition est adressée à l'Administration. Lorsqu'une partie demande à être entendue, l'autre partie et le fonctionnaire délégué sont invités à comparaître. A cette fin, l'Administration adresse aux parties et au Collège d'urbanisme une invitation à se présenter à l'audition devant le Collège d'urbanisme qui renseigne la date et le lieu de celle-ci. L'Administration et le Gouvernement ou la personne qu'il délègue peuvent assister à l'audition devant le Collège d'urbanisme. Dans ce cas, le délai est prolongé de quinze jours.
A défaut de la notification de l'annulation dans les délais précités, la suspension est levée.
Le permis reproduit le texte des articles 160 et 161, et les alinéas premier et deuxième du présent article.
Le Gouvernement détermine les modalités d'exécution du présent article.

Péremption et prorogation

Article 101 du Code bruxellois de l'aménagement du territoire.

§ 1er. Le permis est périmé si, dans les deux années de sa délivrance, le bénéficiaire n'a pas entamé sa réalisation de façon significative ou, dans le cas visé à l'article 96, § 1er, 1^o, 2^o et 4^o, s'il n'a pas commencé les travaux d'édification du gros œuvre ou encore s'il n'a pas, le cas échéant, mis en œuvre les charges imposées en application de l'article 100.
L'interruption des travaux pendant plus d'un an entraîne également la péremption du permis.
Le délai de péremption est suspendu de plein droit durant tout le temps de la procédure, de l'introduction de la requête à la notification de la décision finale, lorsqu'un recours en annulation a été introduit à l'encontre du permis devant le Conseil d'Etat. Si le bénéficiaire du permis contesté n'a pas la qualité de partie au procès, l'autorité qui a délivré le permis notifie au bénéficiaire la fin de période de suspension du délai de péremption.
La péremption du permis s'opère de plein droit.

§ 2. Toutefois, à la demande du bénéficiaire, le délai de deux ans visé au paragraphe 1er peut être prorogé pour une période d'un an.
La prorogation peut également être reconduite annuellement, chaque fois que le demandeur justifie qu'il n'a pu mettre en œuvre son permis par cas de force majeure.
La prorogation ou la reconduction est accordée par le collège des bourgmestre et échevins lorsque le permis a été délivré par ce dernier. Dans les autres cas, en ce compris celui visé à l'article 167, la prorogation ou la reconduction est accordée par le fonctionnaire délégué.
A défaut de décision de l'autorité compétente au terme du délai de deux ans, la prorogation ou la reconduction est réputée accordée.
La décision de refus de prorogation ou la reconduction du permis ne peut faire l'objet des recours visés aux articles 166, 169, 180 et 184.

§ 3. En cas de projet mixte au sens de l'article 124, § 2, le permis d'urbanisme est suspendu tant qu'un permis d'environnement définitif n'a pas été obtenu.
Le refus définitif de permis d'environnement emporte caducité de plein droit du permis d'urbanisme.
Pour l'application du présent Code, une décision est définitive lorsque tous les recours administratifs ouverts contre cette décision par le présent Code ou par l'ordonnance relative aux permis d'environnement, ou les délais pour les introduire sont épuisés.
Le délai de péremption visé au § 1er ne commence à courir qu'à partir de la délivrance du permis d'environnement au titulaire du permis d'urbanisme.

§ 4. Au cas où des actes ou travaux de dépollution du sol doivent être exécutés avant la mise en œuvre d'un permis d'urbanisme, celui-ci est suspendu de plein droit jusqu'à la constatation par l'Institut bruxellois pour la gestion de l'environnement de la bonne exécution de ces actes ou travaux préalables.

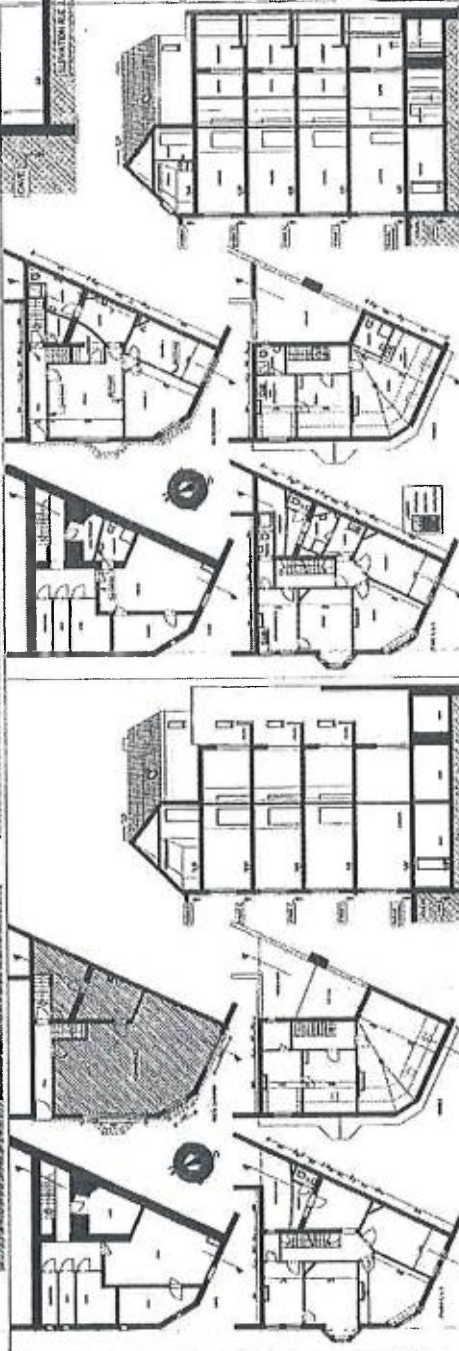
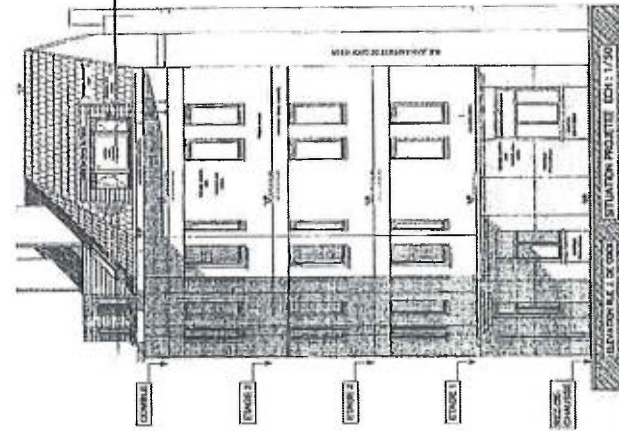
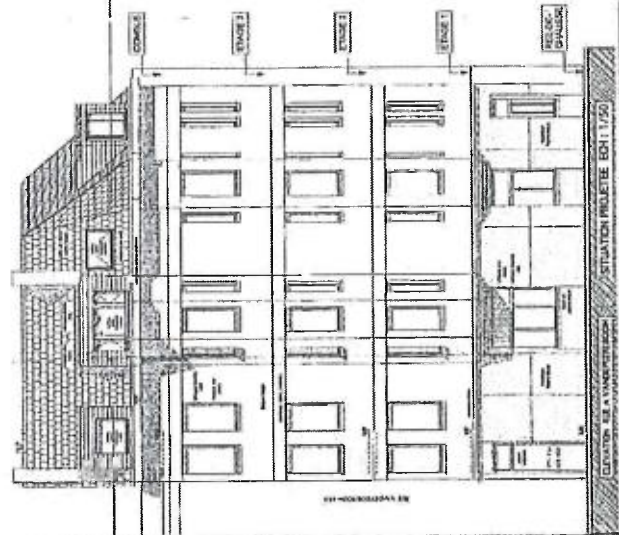
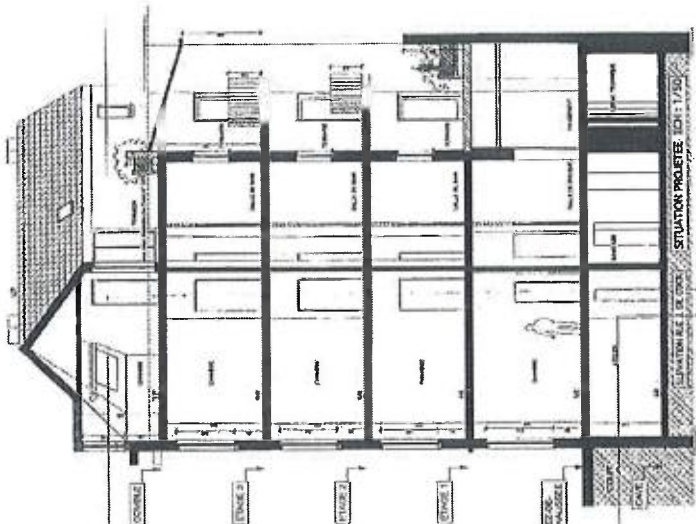

VANDENPEERBOOM 48 B

PROJET
 Architecte
 18535 853/02
 18535 853/02

PROJET
 Architecte
 18535 853/02
 18535 853/02

PROJET
 Architecte
 18535 853/02
 18535 853/02

Handwritten blue ink signature or mark.

ASSOCIATION DES COPROPRIETAIRES «Rue Vandenpeerebom 48B à Molenbeek-Saint-Jean »

Ayant son siège à Rue Vandenpeerebom 48B à Molenbeek-Saint-Jean

REGLEMENT D'ORDRE INTERIEUR

Le présent règlement d'ordre intérieur comprend notamment :

- les règles relatives au mode de convocation, au fonctionnement et aux pouvoirs de l'assemblée générale,
- le mode de nomination d'un syndic, l'étendue de ses pouvoirs, la durée de son mandat, les modalités du renouvellement de celui-ci et de renon éventuel de son contrat ainsi que les obligations consécutives à la fin de sa mission,
- la période annuelle de quinze jours pendant laquelle se tient l'assemblée générale ordinaire de l'association des copropriétaires.

CHAPITRE I - ASSOCIATION DES COPROPRIETAIRES MODE DE CONVOCATION, FONCTIONNEMENT ET POUVOIRS DE L'ASSEMBLÉE GÉNÉRALE DES COPROPRIETAIRES

SECTION 1 - ASSOCIATION DES COPROPRIETAIRES

Article 1. - Dénomination - Siège - Numéro d'entreprise - Election de domicile

Cette association est dénommée " Rue Vandenpeerebom 48B à Molenbeek-Saint-Jean ".

Elle a son siège dans l'immeuble sis à §§. Tous documents émanant de l'association des copropriétaires mentionnent son numéro d'entreprise.

Elle élit domicile au domicile ou au bureau du syndic.

Article 2. - Personnalité juridique - Composition

L'association des copropriétaires disposera de la personnalité juridique dès que les deux conditions suivantes sont réunies :

- la cession ou l'attribution d'un lot donnant naissance à l'indivision;
- la transcription des présents statuts au bureau compétent de l'Administration générale de la Documentation patrimoniale.

A défaut de transcription, l'association des copropriétaires ne peut se prévaloir de la personnalité juridique. Par contre, les tiers disposent de la faculté d'en faire état contre elle.

Tous les copropriétaires sont membres de l'association.

Ils disposent chacun d'un nombre de voix égal au nombre de leurs quotes-parts dans les parties communes.

Article 3. - Dissolution - Liquidation

a) Dissolution

L'association des copropriétaires est dissoute de plein droit dès que l'indivision a pris fin. Elle renaîtra de plein droit si l'indivision venait à renaître. La destruction même totale de l'immeuble n'entraîne pas automatiquement la dissolution de l'association.

L'assemblée générale peut dissoudre l'association des copropriétaires. Cette décision doit être prise à *l'unanimité des voix de tous les copropriétaires* et être constatée par acte authentique. Toutefois, l'assemblée générale ne peut la dissoudre si l'immeuble reste soumis aux articles 577-2 à 577-14 du Code civil.

L'association des copropriétaires peut enfin être dissoute par le juge à la demande de tout intéressé pouvant faire état d'un juste motif.

b) Liquidation

L'association subsiste pour les besoins de sa liquidation. Elle mentionne dans toutes les pièces qu'elle est en liquidation. Son siège demeure dans l'immeuble, objet des présents statuts.

L'assemblée générale des copropriétaires ou, si celle-ci reste en défaut de le faire, le syndic, désigne un ou plusieurs liquidateurs. Cette nomination est constatée dans l'acte authentique. Les articles 186 à 188, 190 à 195, §1, et 57 du Code des sociétés s'appliquent à la liquidation de l'association des copropriétaires.

L'acte constatant la clôture de la liquidation doit être notarié et transcrit au bureau compétent de l'Administration générale de la Documentation patrimoniale.

L'acte de clôture de liquidation contient :

- a) l'endroit désigné par l'assemblée générale où les livres et documents de l'association seront conservés pendant cinq ans au moins à compter de ladite transcription;
- b) les mesures prises en vue de la consignation des sommes et valeurs revenant aux créanciers ou aux copropriétaires et dont la remise n'a pu leur être faite.

Toutes les actions contre des copropriétaires, l'association des copropriétaires, le syndic et les liquidateurs, se prescrivent par cinq ans à compter de la transcription au bureau compétent de l'Administration générale de la Documentation patrimoniale de l'acte de clôture de la liquidation.

Article 4. - Patrimoine de l'association des copropriétaires

L'association des copropriétaires ne peut être propriétaire que des meubles nécessaires à l'accomplissement de son objet.

En conséquence, elle ne peut être titulaire de droits réels immobiliers, qui restent appartenir aux copropriétaires; il en est notamment ainsi des parties communes.

L'association des copropriétaires peut être propriétaire de tous meubles nécessaires à la bonne gestion de la copropriété et notamment les espèces, fonds déposés en banque, bureau, ordinateur, matériel d'entretien, ainsi que de tous éléments décoratifs ou utilitaires, tels qu'antennes, tableaux ou objets décorant des parties communes. Ce patrimoine est composé au minimum d'un fonds de roulement et d'un fonds de réserve.

Article 5. - Objet

L'association des copropriétaires a pour objet la conservation et l'administration de l'immeuble.

Article 6. - Solidarité divise des copropriétaires

Sans préjudice de l'article 577-9, §5, du Code civil, l'exécution des décisions condamnant l'association des copropriétaires peut être poursuivie sur le patrimoine de chaque copropriétaire proportionnellement aux quotes-parts utilisées pour le vote conformément à l'article 577-6, § 6, soit dans l'alinéa 1er, soit dans l'alinéa 2, selon le cas.

En cas d'action intentée par un copropriétaire et à défaut de décision coulée en force de chose jugée, si la responsabilité de l'association des copropriétaires est mise en cause, ledit copropriétaire participera aux frais de procédure et d'avocat en proportion de sa quote-part dans les parties communes, sans préjudice du décompte final si, à la suite de cette décision, l'association des copropriétaires est condamnée.

Article 7. - Actions en justice -

L'association des copropriétaires a qualité pour agir en justice, tant en demandant qu'en défendant. Elle est valablement représentée par le syndic.

Tout propriétaire conserve le droit d'exercer seul les actions relatives à son lot, après en avoir informé par pli recommandé le syndic qui, à son tour, en informe les autres copropriétaires.

SECTION 2 -ASSEMBLÉES GÉNÉRALES DES COPROPRIÉTAIRES

Article 8. - Pouvoirs

L'assemblée générale des copropriétaires dispose de tous les pouvoirs de gestion et d'administration de l'association des copropriétaires, à l'exception de ceux attribués en vertu de la loi et des présents statuts au syndic ainsi qu'à chaque copropriétaire ou occupant.

Sous cette réserve, l'assemblée générale des copropriétaires est souveraine maîtresse de l'administration de l'immeuble en tant qu'il s'agit des intérêts communs. Elle dispose en conséquence des pouvoirs les plus étendus pour décider souverainement des intérêts communs, en se conformant aux statuts de copropriété, règlement d'ordre intérieur et aux lois en la matière.

A titre exemplatif, ses pouvoirs sont notamment les suivants :

- la nomination et la révocation du syndic,
- la nomination d'un commissaire aux comptes,
- la dissolution de l'association des copropriétaires.

L'assemblée générale ne dispose pas du pouvoir de représenter valablement l'association des copropriétaires, sauf si tous les copropriétaires interviennent.

Article 9. - Composition

L'assemblée générale se compose de tous les copropriétaires quel que soit le nombre des quotes-parts qu'ils possèdent dans les parties communes.

Chaque copropriétaire peut se faire assister d'une personne à la condition d'en avertir le syndic, par envoi recommandé, au moins quatre jours ouvrables avant le jour de l'assemblée générale. Cette personne ne peut ni diriger, ni monopoliser la discussion pendant l'assemblée générale.

En cas de division du droit de propriété portant sur un lot privatif ou lorsque la propriété d'un lot privatif est grevée d'un droit d'emphytéose, de superficie, d'usufruit, d'usage ou d'habitation, et sauf le cas où le titre opérant le démembrement du droit de propriété désigne le titulaire du droit de participer à l'assemblée générale, le droit de participation aux délibérations de l'assemblée générale est suspendu jusqu'à ce que les intéressés désignent la personne qui sera leur mandataire. Lorsque l'un des intéressés et son représentant légal ou conventionnel ne peuvent participer à la désignation de ce mandataire, les autres intéressés désignent valablement ce dernier. Ce dernier est convoqué aux assemblées générales, exerce le droit de participation aux délibérations de celles-ci et reçoit tous les documents provenant de l'association des copropriétaires. Les intéressés communiquent par écrit au syndic l'identité de leur mandataire.

Article 10. - Procurations

Chaque copropriétaire peut désigner un mandataire, copropriétaire ou non, pour le représenter aux assemblées générales, mais personne ne pourra représenter un copropriétaire s'il n'est pas porteur d'un mandat écrit sur lequel il sera stipulé expressément la date de l'assemblée générale et le nom du mandataire, à peine de considérer que le mandat est inexistant. La procuration peut être générale ou spéciale et ne peut concerner qu'une assemblée générale, hormis le cas d'une procuration notariée générale ou spéciale. Sauf disposition contraire, une procuration octroyée pour une assemblée générale vaut également pour l'assemblée générale organisée en raison de l'absence de quorum lors de la première assemblée générale.

Le bureau de l'assemblée générale vérifie la régularité des procurations et statue souverainement à ce sujet.

Nul ne peut accepter plus de trois procurations. Toutefois, un mandataire peut recevoir plus de trois procurations de vote si le total des voix dont il dispose lui-même et de celles de ses mandants n'excède pas dix pour cent du total des voix affectées à l'ensemble des lots de la copropriété.

Le syndic ne peut intervenir comme mandataire d'un copropriétaire à l'assemblée générale, nonobstant le droit pour lui, s'il est copropriétaire, de participer à ce titre aux délibérations l'assemblée.

Les procurations resteront annexées aux procès-verbaux.

Tout copropriétaire peut se faire assister à l'assemblée générale par une personne de son choix à la condition d'en avertir le syndic, par envoi recommandé, au moins quatre jours ouvrables avant le jour de l'assemblée générale. Cette personne ne peut ni diriger, ni monopoliser la discussion pendant l'assemblée générale.

Article 11. - Date et lieu de l'assemblée générale ordinaire

L'assemblée générale annuelle se tient la première quinzaine du mois de novembre à l'endroit indiqué dans les convocations et, à défaut, au siège de l'association des copropriétaires.

Article 12. - Convocations

a) Principes

La convocation indique l'endroit, le jour et l'heure auxquels aura lieu l'assemblée, ainsi que l'ordre du jour avec le relevé des points qui seront soumis à discussion. Elle indique également les modalités de consultation des documents relatifs aux points inscrits à l'ordre du jour.

Le syndic doit convoquer l'assemblée générale ordinaire.

Il peut, en outre, convoquer une assemblée générale à tout moment lorsqu'une décision doit être prise d'urgence dans l'intérêt de la copropriété.

Un ou plusieurs copropriétaires possédant au moins un cinquième des quotes-parts dans les parties communes peuvent demander la convocation de l'assemblée générale. Cette requête doit être adressée par pli recommandé au syndic qui sera tenu d'envoyer les convocations dans les trente jours de sa réception. Si le syndic ne donne pas suite à cette requête, un des propriétaires qui a cosigné la requête peut convoquer lui-même l'assemblée générale. A défaut d'un syndic, le conseil de copropriété ou, à défaut, le président de la dernière assemblée générale ou, à défaut, un ou plusieurs copropriétaires possédant au moins un cinquième des quotes-parts dans les parties communes peuvent convoquer l'assemblée générale aux fins de nommer un syndic.

Lorsque, au sein de l'assemblée générale, la majorité requise ne peut être atteinte, tout copropriétaire peut se faire autoriser par le juge à accomplir seul, aux frais de l'association, des travaux urgents et nécessaires affectant

les parties communes Il peut, de même, se faire autoriser à exécuter à ses frais des travaux qui lui sont utiles, même s'ils affectent les parties communes, lorsque l'assemblée générale s'y oppose sans juste motif. Dès qu'il a intenté l'une des actions visées à l'article 577-9 §§ 3 et 4 du Code civil, et pour autant qu'il n'en soit pas débouté, le demandeur est déchargé de toute responsabilité pour tout dommage qui pourrait résulter de l'absence de décision.

Tout copropriétaire peut également demander au juge d'ordonner la convocation d'une assemblée générale dans le délai que ce dernier fixe afin de délibérer sur la proposition que ledit copropriétaire détermine, lorsque le syndic néglige ou refuse abusivement de le faire.

d) Délais et modes d'envoi

Sauf dans les cas d'urgence, les convocations sont envoyées quinze jours calendrier au moins avant la date de l'assemblée.

La convocation est envoyée par lettre recommandée à la poste, à moins que les destinataires n'aient accepté, individuellement, explicitement et par tout mode de communication écrit, même non signé, de recevoir la convocation par un autre moyen de communication.

e) Adresse de convocation

Les intéressés doivent notifier au syndic, par lettre recommandée ou contre accusé de réception, tous changements d'adresse. Les convocations sont valablement faites à la dernière adresse connue du syndic à la date de l'envoi.

f) Syndic et syndic provisoire

Lorsque le syndic ou le syndic provisoire n'est pas copropriétaire, il sera convoqué aux assemblées générales, mais il n'aura que voix consultative, sans préjudice de l'application de l'article 577-6, §7, alinéa 6, du Code civil.

g) Consultation

La convocation indique les modalités de consultation des documents relatifs aux points inscrits à l'ordre du jour.

Frais

Les frais administratifs afférents à la convocation à l'assemblée générale sont à charge de l'association des copropriétaires.

Article 13. - Ordre du jour

L'ordre du jour est arrêté par celui qui convoque l'assemblée.

Le syndic doit inscrire à l'ordre du jour les propositions écrites des copropriétaires qu'il a reçues au moins trois semaines avant le premier jour de la période, fixée dans le règlement d'ordre intérieur, au cours de laquelle l'assemblée générale doit avoir lieu.

A tout moment, un ou plusieurs copropriétaires peuvent notifier au syndic les points dont ils demandent qu'ils soient inscrits à l'ordre du jour d'une assemblée générale. Ces points sont pris en compte par le syndic, conformément aux dispositions de l'article 577-6 § 3 du Code civil. Toutefois, compte tenu de la date de réception de la demande par le syndic, si ces points ne peuvent être inscrits à l'ordre du jour de cette assemblée, ils le sont à l'ordre du jour de l'assemblée générale suivante.

Tous les points à l'ordre du jour doivent être indiqués dans les convocations d'une manière claire.



L'assemblée générale ne peut délibérer et voter que sur les points inscrits à l'ordre du jour. Les points soulevés sous "divers" ne peuvent être valablement votés que si le détail en figurait à l'ordre du jour.

La première assemblée sera convoquée, le cas échéant par le syndic désigné par le règlement de copropriété ou par le syndic désigné par l'assemblée générale ou, à défaut, par décision du juge, à la requête de tout copropriétaire ou de tout tiers ayant un intérêt conformément à l'article 577-8 §1 du Code civil, dès que l'association des copropriétaires disposera de la personnalité juridique.

Cette première assemblée élira obligatoirement le syndic, suivant les normes des assemblées ordinaires telles que décrites ci-dessous.

Article 14. - Constitution de l'assemblée

L'assemblée générale n'est valablement constituée que si tous les copropriétaires concernés sont présents, représentés ou dûment convoqués.

Les délibérations et décisions d'une assemblée générale obligent tous les copropriétaires concernés sur les points se trouvant à l'ordre du jour, qu'ils aient été représentés ou non, soient défailants ou abstentionnistes.

Article 15. - Présidence - Bureau - Feuille de présence

L'assemblée désigne annuellement, à la majorité absolue des voix des copropriétaires présents ou représentés, son président et au moins deux assesseurs qui forment le bureau. Le président doit être un copropriétaire.

Ils peuvent être réélus.

S'il est désigné par l'assemblée générale conformément à l'article 577-6, §10, alinéa 2, du Code civil, le syndic remplit le rôle de secrétaire.

La présidence de la première assemblée appartiendra au propriétaire disposant du plus grand nombre de quotes-parts dans les parties communes; en cas d'égalité de voix, au plus âgé d'entre eux.

Il est tenu une feuille de présence qui sera signée, en entrant en séance, par les propriétaires qui assisteront à l'assemblée ou par leur mandataire; cette feuille de présence sera certifiée conforme par les membres du bureau.

Article 16. - Délibérations

a) Droit de vote

Chaque copropriétaire dispose d'un nombre de voix correspondant à sa quote-part dans les parties communes.

Nul ne peut prendre part au vote, même comme mandant ou mandataire, pour un nombre de voix supérieur à la somme des voix dont disposent les autres copropriétaires présents ou représentés.

Le syndic ne dispose d'aucune voix sauf s'il est également copropriétaire. Il ne peut agir en qualité de mandataire d'un copropriétaire conformément à l'article 577-6, §7, du Code civil.

Aucune personne mandatée ou employée par l'association des copropriétaires ou prestant pour elle des services dans le cadre de tout autre contrat, ne peut participer personnellement ou par procuration aux délibérations et aux votes relatifs à la mission qui lui a été confiée.

b) Quorum de présence - Deuxième assemblée

L'assemblée générale ne délibère valablement que si, au début de l'assemblée générale, plus de la moitié des copropriétaires sont présents ou représentés et pour autant qu'ils possèdent au moins la moitié des quotes-parts dans les parties communes.

Néanmoins, l'assemblée générale délibère aussi valablement si les propriétaires présents ou représentés au début de l'assemblée générale représentent plus de trois quarts des quotes-parts dans les parties communes.

Si aucun des deux quorums n'est atteint, une deuxième assemblée générale sera réunie après un délai de quinze jours au moins et pourra délibérer quels que soient le nombre des membres présents ou représentés et les quotes-parts de copropriété dont ils sont titulaires.

c) Règles de majorité

1° Majorité absolue

Les décisions sont prises à la majorité absolue des voix des copropriétaires présents ou représentés au moment du vote, sauf le cas où une majorité spéciale ou l'unanimité est requise par la loi.

2° Majorité spéciale - Unanimité

L'assemblée générale décide :

1. à la *majorité des deux tiers* des voix présentes ou représentées :

a) de toute modification aux statuts pour autant qu'elle ne concerne que la jouissance, l'usage ou l'administration des parties communes;

b) de tous travaux affectant les parties communes, à l'exception des travaux imposés par la loi et des travaux conservatoires et d'administration provisoire, qui peuvent être décidés à la majorité absolue des voix des copropriétaires présents ou représentés, sans préjudice de l'article 577-8, § 4, 4° ;

c) du montant des marchés et des contrats à partir duquel une mise en concurrence est obligatoire, sauf les actes visés à l'article 577-8, §4, 4°, du Code civil;

d) moyennant une motivation spéciale, de l'exécution de travaux à certaines parties privatives qui, pour des raisons techniques ou économiques, sera assurée par l'association des copropriétaires. Cette décision ne modifie pas la répartition des coûts de l'exécution de ces travaux entre les copropriétaires.

2. à la *majorité des quatre-cinquièmes* des voix présentes ou représentées :

a) de toute autre modification aux statuts, en ce compris la modification de la répartition des charges de copropriété;

b) de la modification de la destination de l'immeuble ou d'une partie de celui-ci;

c) de la reconstruction de l'immeuble ou de la remise en état de la partie endommagée en cas de destruction partielle;

d) de toute acquisition de biens immobiliers destinés à devenir communs;

e) de tous actes de disposition de biens immobiliers communs y compris la modification des droits réels d'usage existant sur les parties communes au profit d'un seul copropriétaire, à condition que cela soit motivé par l'intérêt légitime de l'association des copropriétaires, le cas échéant, contre le paiement d'une indemnité proportionnelle au dommage que cela pourrait causer;



f) de la modification des statuts en fonction de l'article 577-3, alinéa 4, du Code civil;

g) de la division d'un lot ou de la réunion, totale ou partielle, de deux ou plusieurs lots ;

h) de la démolition ou de la reconstruction totale de l'immeuble, motivée par des raisons de salubrité ou de sécurité ou par le coût excessif par rapport à la valeur de l'immeuble existant d'une mise en conformité de l'immeuble aux dispositions légales. Un copropriétaire peut abandonner, le cas échéant, contre compensation fixée de commun accord ou par le juge, son lot en faveur des autres copropriétaires, si la valeur de celui-ci est inférieure à la quote-part qu'il devrait prendre en charge dans le coût total des travaux. Si les raisons précitées font défaut, la décision de démolition et de reconstruction totale doit être prise à l'unanimité, selon les règles décrites au paragraphe 3 de l'article 577-7 du Code civil.

3. à l'unanimité des voix de tous les copropriétaires :

-- de dissoudre l'association des copropriétaires.

- de la modification de la répartition des quotes-parts de copropriété, moyennant la production d'un rapport tel que prévu à l'article 577-4, § 1er, alinéa 2.

Toutefois, lorsque l'assemblée générale, à la majorité qualifiée requise par la loi, décide de travaux, de la division ou la réunion de lots ou d'actes de disposition, elle peut statuer, à la même majorité qualifiée, sur la modification de la répartition des quotes-parts de copropriété dans les cas où cette modification est nécessaire.

Lorsque la loi exige l'unanimité de tous les copropriétaires et que celle-ci n'est pas atteinte à l'assemblée générale pour cause d'absence d'un ou plusieurs copropriétaires, une nouvelle assemblée générale sera réunie après un délai de trente jours au moins, lors de laquelle la décision en question pourra être prise à l'unanimité de tous les copropriétaires présents ou représentés.

d) Considérations pratiques

Sans préjudice de la règle de l'unanimité prévue ci-dessus, lorsque plus de deux propositions sont soumises au vote et lorsqu'aucune d'elle n'obtient la majorité requise, il est procédé à un deuxième tour de scrutin, seules les deux propositions ayant obtenu le plus de voix au premier tour étant soumises au vote.

Lorsque l'unanimité est requise, elle ne doit pas s'entendre de l'unanimité des membres présents ou représentés à l'assemblée générale, mais de l'unanimité de tous les copropriétaires.

Lorsqu'une majorité spéciale est requise, elle doit s'entendre de la majorité des membres présents ou représentés à l'assemblée générale.

Le copropriétaire ou son mandataire qui s'abstient est celui qui est présent à l'assemblée générale sans exprimer son vote.

Les abstentions, les votes nuls et blancs ne sont pas considérés comme des voix émises pour le calcul de la majorité requise.

e) Vote par écrit

Les membres de l'association des copropriétaires peuvent prendre à l'unanimité et par écrit toutes les décisions relevant des compétences de l'assemblée générale, à l'exception de celles qui doivent être passées par acte authentique. Le syndic en dresse le procès-verbal.

f) Procès-verbaux - Consultation



Le syndic rédige le procès-verbal des décisions prises par l'assemblée générale avec indication des majorités obtenues et du nom des propriétaires qui ont voté contre ou qui se sont abstenus.

A la fin de la séance et après lecture, ce procès-verbal est signé par le président de l'assemblée générale, par le secrétaire désigné lors de l'ouverture de la séance et par tous les copropriétaires encore présents à ce moment ou leurs mandataires.

Le syndic consigne les décisions visées aux §§10 et 11 de l'article 577-6 du Code civil dans le registre prévu à l'article 577-10, §3, dans les trente jours suivant l'assemblée générale et transmet celles-ci, dans le même délai, à tout titulaire d'un droit réel sur un lot disposant, le cas échéant en vertu de l'article 577-6, § 1er, alinéa 2, du droit de vote à l'assemblée générale, et aux autres syndics. Si l'un d'eux n'a pas reçu le procès-verbal dans le délai fixé, il en informe le syndic par écrit.

Tout copropriétaire peut demander à consulter le registre des procès-verbaux et en prendre copie sans déplacement, au siège de l'association des copropriétaires.

CHAPITRE II – ASSEMBLEE PARTICULIERE

Article 17.- Statut et organisation

Lorsque le règlement de copropriété met à la charge de certains copropriétaires seulement les charges concernant une partie commune de l'immeuble ou du groupe d'immeubles, seuls ces copropriétaires prennent part au vote à la condition que ces décisions ne portent pas atteinte à la gestion commune de la copropriété. Chacun d'eux vote avec un nombre de voix proportionnel à sa quote-part dans lesdites charges.

Ces charges seront exclusivement payées par un fonds spécial à ouvrir par le syndic au nom de l'association des copropriétaires. Toutefois, les fonds qui y sont placés appartiennent à ces copropriétaires en proportion des quotes-parts de charges supportés par chacun.

Cette assemblée se réunit au moins un fois l'an durant la première quinzaine du mois de novembre sur convocation du syndic.

Les règles relatives à la cession d'un lot seront également applicables.

Pour le surplus, les règles énoncées ci-avant, pour l'assemblée générale des copropriétaires s'appliquent mutandis mutandis à cette assemblée particulière dont le mode convocation, les majorités, l'opposabilité des décisions...

Il est toutefois précisé que les votes émis lors de cette assemblée particulière sont provisoires, sauf si les travaux sont urgents. Les votes définitifs ne seront émis que lors de l'assemblée générale ordinaire ou extraordinaire de l'association des copropriétaires. Le président ou un autre membre de l'assemblée particulière exposera lors de cette assemblée générale les travaux envisagés afin notamment de permettre aux autres copropriétaires ne disposant pas du droit de vote pour ces travaux de vérifier que ceux-ci ne portent pas atteinte à la gestion commune de la copropriété.

CHAPITRE III - NOMINATION, DURÉE DU MANDAT ET POUVOIRS DU SYNDIC

Article 18. – Nomination

Le syndic est nommé par l'assemblée générale ou, à défaut, par décision du juge à la requête de tout copropriétaire ou de tout tiers ayant un intérêt. A défaut d'un syndic, le conseil de copropriété ou, à défaut, le président de la dernière assemblée générale ou, à défaut, un ou plusieurs copropriétaires possédant au moins un cinquième des quotes-parts dans les parties communes peuvent convoquer l'assemblée générale aux fins de nommer un syndic."; Si le syndic est une société, l'assemblée générale désigne, en outre, la ou les personnes physiques habilitées pour agir en qualité de syndic.



Elle peut choisir le syndic parmi les copropriétaires ou en dehors d'eux.

S'il a été désigné dans le règlement d'ordre intérieur, son mandat expire de plein droit lors de la première assemblée générale.

Le mandat du syndic ne peut excéder trois ans, mais peut être renouvelé par décision expresse de l'assemblée générale. Le seul fait de ne pas renouveler ce mandat ne peut donner lieu à une indemnité. Sous réserve d'une décision expresse de l'assemblée générale, il ne peut souscrire aucun engagement pour un terme excédant, la durée de son mandat.

Les dispositions régissant la relation entre le syndic et l'association des copropriétaires, et la rémunération y afférente, figurent dans un contrat écrit.

Article 19. - Révocation - Délégation - Syndic provisoire

L'assemblée générale peut en tout temps révoquer le syndic. Toutefois, seul le juge peut révoquer le syndic dé signé par jugement. Elle ne doit pas motiver sa décision. Elle peut également lui adjoindre un syndic provisoire pour une durée ou à des fins déterminées.

Le juge peut également, à la requête d'un copropriétaire, désigner un syndic provisoire pour la durée qu'il détermine, en cas d'empêchement ou de carence du syndic. Celui-ci est appelé à la cause.

Article 20. - Publicité

Un extrait de l'acte portant désignation ou nomination du syndic est affiché dans les huit jours à dater de la prise en cours de sa mission de manière inaltérable et visible à tout moment à l'entrée de l'immeuble, siège de l'association des copropriétaires.

L'extrait indique, outre la date de la désignation ou de la nomination, les noms, prénoms, profession et domicile du syndic ou, s'il s'agit d'une société, sa forme, sa dénomination sociale ainsi que son siège et son numéro d'entreprise si la société est inscrite à la Banque-Carrefour des Entreprises. Il doit être complété par toutes autres indications permettant à tout intéressé de communiquer avec le syndic sans délai et, notamment, le lieu où, au siège de l'association des copropriétaires, le règlement d'ordre intérieur et le registre des décisions de l'assemblée générale peuvent être consultés.

L'affichage de l'extrait se fait à la diligence du syndic.

L'inscription du syndic à la Banque-Carrefour des Entreprises se fera suivant la procédure fixée par le Roi.

Article 21. - Responsabilité - Délégation

Le syndic est seul responsable de sa gestion.

Il ne peut déléguer ses pouvoirs sans l'accord préalable de l'assemblée générale. Cette délégation ne peut intervenir que pour une durée ou à des fins déterminées.

Article 22. - Pouvoirs

Le syndic dispose d'un pouvoir général de représentation. Il est notamment chargé :

- 1° d'exécuter et de faire exécuter les décisions prises par l'assemblée générale;
- 2° d'accomplir tous actes conservatoires et tous actes d'administration provisoire;
- 3° d'administrer les fonds de l'association des copropriétaires conformément à l'article 577-5 § 3 du Code civil;

4° de représenter l'association des copropriétaires, tant en justice que dans la gestion des affaires communes; sous réserve de dispositions contraires dans le présent chapitre, la correspondance recommandée est, à peine de nullité, adressée au domicile, ou à défaut, à la résidence ou au siège social du syndic et au siège de l'association des copropriétaires ;

5° de fournir le relevé des dettes visées à l'article 577-11, §2, du Code civil dans les trente jours de la demande qui lui est faite par le notaire ainsi que, le cas échéant, le relevé de la mise à jour de toutes les dettes qui seraient couvertes par le privilège immobilier dont dispose l'association des copropriétaires ainsi que l'actualisation des informations dont question à l'article 577-11 § 1 du Code civil;

6° de communiquer à toute personne occupant l'immeuble en vertu d'un droit personnel ou réel mais ne disposant pas du droit de vote à l'assemblée générale, la date des assemblées afin de lui permettre de formuler par écrit ses demandes ou observations relatives aux parties communes qui seront à ce titre communiquées à l'assemblée.

La communication se fait par affichage, à un endroit bien visible, dans les parties communes de l'immeuble;

7° de transmettre, si son mandat a pris fin de quelque manière que ce soit, dans un délai de trente jours suivant la fin de son mandat, l'ensemble du dossier de la gestion de l'immeuble à son successeur ou, en l'absence de ce dernier, au président de la dernière assemblée générale, y compris la comptabilité et les actifs dont il avait la gestion, tout sinistre, un historique du compte sur lequel les sinistres ont été réglés, ainsi que les documents prouvant l'affectation qui a été donnée à toute somme qui ne se retrouve pas dans les comptes financiers de la copropriété;

8° de souscrire une assurance responsabilité couvrant l'exercice de sa mission et de fournir la preuve de cette assurance; en cas de mandat gratuit, cette assurance est souscrite aux frais de l'association des copropriétaires;

9° de permettre aux copropriétaires d'avoir accès à tous les documents ou informations à caractère non privé relatifs à la copropriété, de toutes les manières définies dans le règlement d'ordre intérieur ou par l'assemblée générale;

10° de conserver, le cas échéant, le dossier d'intervention ultérieure de la façon déterminée par le Règlement d'ordre intérieur;

11° de présenter, pour la mise en concurrence visée à l'article 577-7, §1, 1 °, d) du Code civil, une pluralité de devis établis sur la base d'un cahier des charges préalablement élaboré;

12° de soumettre à l'assemblée générale ordinaire un rapport d'évaluation des contrats de fournitures régulières;

13° de solliciter l'autorisation préalable de l'assemblée générale pour toute convention entre l'association des copropriétaires et le syndic, ses préposés, ses proches, parents ou alliés jusqu'au troisième degré inclus, ou ceux de son conjoint jusqu'au même degré; il en est de même des conventions entre l'association des copropriétaires et une entreprise dont les personnes susvisées sont propriétaires ou dans le capital de laquelle elles détiennent une participation ou dans laquelle elles exercent des fonctions de direction ou de contrôle, ou dont elles sont salariées ou préposées; lorsqu'il est une personne morale, le syndic ne peut, sans y avoir été spécialement autorisé par une décision de l'assemblée générale, contracter pour le compte de l'association des copropriétaires avec une entreprise qui détient, directement ou indirectement, une participation dans son capital;

14° de tenir à jour la liste et les coordonnées des personnes en droit de participer aux délibérations de l'assemblée générale et de transmettre aux copropriétaires, à première demande et au notaire s'il en fait la demande au syndic, dans le cadre des actes qui sont transcrits à la conservation des hypothèques, conformément



à l'article 1er,, alinéa 1er, de la loi hypothécaire du 16 décembre 1851, les noms, adresses, quotes-parts et références des lots des autres copropriétaires;

15° de tenir les comptes de l'association des copropriétaires de manière claire, précise et détaillée suivant le plan comptable minimum normalisé à établir par le Roi. La copropriété comportant moins de vingt lots à l'exclusion des caves, garages et parkings, il est autorisé à tenir une comptabilité simplifiée reflétant au minimum les recettes et les dépenses, la situation de trésorerie ainsi que les mouvements des disponibilités en espèces et en compte, le montant du fonds de roulement et du fonds de réserve visés à l'article 577-11, § 5, alinéas 2 et 3 du Code civil, les créances et les dettes des copropriétaires;

16° de préparer le budget prévisionnel pour faire face aux dépenses courantes de maintenance, de fonctionnement et d'administration des parties communes et équipements communs de l'immeuble, ainsi qu'un budget prévisionnel pour les frais extraordinaires prévisibles; ces budgets prévisionnels sont soumis, chaque année, au vote de l'association des copropriétaires; ils sont joints à l'ordre du jour de l'assemblée générale appelée à voter ces budgets. Le cas échéant, le syndic inscrit à l'ordre du jour de l'assemblée générale la question des travaux extraordinaires à prévoir pour les années à venir.

17° d'adapter et de mettre à jour sans délai le règlement d'ordre intérieur.

L'assemblée générale statuera à la majorité absolue des voix des copropriétaires présents ou représentés sur la délégation de pouvoir à consentir au syndic à l'effet de délivrer en cas de cession d'un lot, soit au copropriétaire sortant, soit au notaire instrumentant, dans les trois jours ouvrables qui suivent la demande, une attestation relatant que tous les dettes dues par le copropriétaire sortant sont payées. Cette assemblée fixe le délai de cette délégation. Celle-ci est indéterminée, sauf décision contraire de l'assemblée générale des copropriétaires.

Le syndic veille au bon fonctionnement de tout appareillage commun.

Il s'occupe des achats nécessaires et veille à ce que la gestion soit faite d'une manière économique.

Il souscrit les contrats d'entretien de toute installation qui requerrait un entretien régulier par des spécialistes.

Le syndic engage, dirige et licencie les éventuels salariés de la copropriété, leur donne les ordres nécessaires.

Il assure le fonctionnement de tous les services généraux (éclairage - chauffage - ascenseur - distribution d'eau - enlèvement des immondices - nettoyage des couloirs et autres parties communes).

Tous travaux d'entretien ou de réparation s'effectuent sous la surveillance du syndic ou, le cas échéant, d'un délégué technique désigné par le syndic.

Le syndic a aussi mission de répartir entre les copropriétaires le montant des dépenses communes, de centraliser les fonds et de les verser à qui de droit.

Il engage l'association des copropriétaires pour toutes les questions courantes relevant des parties communes, vis-à-vis des sociétés distributrices d'eau, de gaz et d'électricité, les fournisseurs les plus divers et les administrations.

Article 23. - Rémunération

Le mandat du syndic ou du syndic provisoire est rémunéré. L'assemblée générale fixe sa rémunération lors de sa nomination. Celle-ci constitue une charge commune générale. Le contrat comprend notamment la liste des prestations sous forfait et la liste des prestations complémentaires et leurs rémunérations. Toute prestation non mentionnée ne peut donner lieu à une rémunération, sauf décision de l'assemblée générale.

Article 24. - Démission - Fin de sa mission



Le syndic peut en tout temps démissionner moyennant un préavis de minimum trois mois, sans que celui-ci puisse sortir ses effets avant l'expiration d'un trimestre civil.

Cette démission doit être notifiée par pli recommandé transmis au président de la dernière assemblée générale.

Lorsque le mandat du syndic prend fin pour quelque cause que ce soit à l'exclusion de l'expiration de son terme, les contrats qu'il aura souscrits au nom de l'association des copropriétaires avant sa révocation ou son préavis (date de l'envoi du pli recommandé), subsisteront jusqu'à leur terme. Les contrats souscrits après ceux-ci seront censés avoir été conclus irrégulièrement, sauf décision contraire de l'assemblée générale. Ils engageront sa responsabilité.

CHAPITRE IV- COMMISSAIRE OU COLLEGE DE COMMISSAIRES

Celui-ci aura pour mission de faire rapport lors de l'assemblée générale sur la vérification des comptes établis par le syndic, dont la concordance entre les chiffres repris en comptabilité et les extraits bancaires du dernier jour de l'exercice comptable. Son rapport écrit sera annexé au procès-verbal de l'assemblée générale. Si ce commissaire est un copropriétaire, sa responsabilité civile sera assurée et les primes d'assurances seront à charge de l'association des copropriétaires. Le syndic ne peut être commissaire aux comptes.

CHAPITRE V.- DISPOSITIONS DIVERSES RELATIVES A LA VIE EN COMMUN

Article 25. - Définition

Il peut, en outre, être arrêté à la majorité des deux tiers des voix des copropriétaires présents ou représentés, pour valoir entre les parties et leurs ayants droit à quelque titre que ce soit, un règlement d'ordre intérieur relatif aux détails de la vie en commun, lequel est susceptible de modifications dans les conditions qu'il indique.

Article 26. - Modifications

Le règlement d'ordre intérieur peut être modifié par l'assemblée générale à la majorité des deux tiers des voix des copropriétaires présents ou représentés.

Les modifications devront figurer à leur date dans le registre des procès-verbaux des assemblées.

Article 27. - Règlement de tous différends

En cas de litige survenant entre copropriétaires et/ou occupants de l'immeuble concernant les parties communes ou l'usage abusif des parties privatives, dans le cadre d'une conciliation, le syndic constitue la première instance à qui le litige est soumis.

Si malgré l'intervention du syndic, le litige subsiste, il sera porté devant l'assemblée générale, en degré de conciliation.

Si un accord intervient, procès-verbal en sera dressé.

Si le désaccord subsiste, il sera porté devant le juge compétent à l'exclusion de l'arbitrage.

En cas de désaccord entre certains propriétaires et le syndic, notamment en cas de difficulté concernant l'interprétation du règlement d'ordre intérieur, le litige sera porté devant l'assemblée générale, en degré de conciliation.

Si un accord intervient, procès-verbal en sera dressé.

Si le désaccord persiste, il sera porté devant le juge compétent.

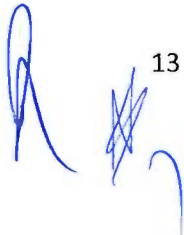
 13

Article 28. - Tranquillité

Conformément au règlement de copropriété, les propriétaires et occupants des lots privatifs doivent atténuer les bruits dans la meilleure mesure possible.

Il est conseillé aux propriétaires et occupants :

- de régler le volume des télévisions, chaînes stéréo, pianos et autres instruments de musique, des sonneries de téléphone, imprimantes et en général de tout appareil susceptible de faire du bruit, de telle sorte que leur audition ne soit pas perceptible dans les lots privatifs voisins, spécialement dans les chambres à coucher entre vingt-deux heures et huit heures, ou d'utiliser des écouteurs;
- d'éviter l'utilisation des sanitaires (bain, douche, chasse de water-closet) entre vingt-trois heures et six heures;
- lorsque le sol du living, du hall et des couloirs n'est pas recouvert de tapis plain mais de dalles ou de parquet, de placer des dômes de silence aux pieds des sièges et de porter des chaussures d'intérieur;
- d'éviter de traîner dans leur lot privatif, des tables ou des chaises non munies de sabots "anti-bruit" efficaces, de manier les robinets de façon peu adéquate, de claquer les portes, de manier sans ménagements les volets éventuels.

Les travaux générateurs de bruit (démolitions, forages, percussions, raclage de revêtement de sol, arrachage de papiers muraux, et caetera ...) doivent être effectués en semaine entre huit et dix-huit heures, samedis, dimanches et jours fériés exclus.

Les débris et détritus occasionnés par ces travaux ne peuvent être déposés dans les locaux vide-ordures, ni dans les containers au sous-sol. Ils sont obligatoirement évacués par la firme responsable des travaux.

Tous jeux sont interdits dans tous les lieux communs, et notamment dans les halls d'entrée et les cages d'escalier.

Article 29. - Terrasses

Les terrasses du bâtiment doivent être maintenues dans un état permanent de propreté.

Il est interdit :

- d'y remiser des meubles, sauf ceux de jardin;
- d'y faire sécher du linge, aérer des vêtements, secouer des tapis, chamoisettes, et caetera ...
- de jeter quoi que ce soit à l'extérieur : mégots de cigarettes, nourriture pour oiseaux, et caetera ...
- de suspendre des bacs à fleurs aux balustrades, côté extérieur.

Les occupants de l'immeuble sont tenus de prendre toute mesure afin d'éviter la venue d'oiseaux sur les terrasses et balcons, comme ne pas y déposer de nourriture ou de boissons.

Article 30. - Conseils et recommandations

a) Sanitaires

Les occupants veilleront à l'entretien régulier de la chasse de leurs water-closets et, en cas d'absence prolongée, d'en fermer le robinet d'arrêt.

Ils veilleront aussi à l'entretien régulier des joints au pourtour des baignoires et bacs de douche et vérifieront l'étanchéité des tuyaux de décharges.

Ils répareront les robinets lorsque des bruits anormaux se manifestent dans les canalisations lors de la prise d'eau.

b) Instructions en cas d'incendie

En cas d'incendie, il ne peut être fait usage des ascenseurs mais uniquement, en cas de nécessité, des escaliers. Au cas où une cage d'escalier est envahie par la fumée, sa porte d'accès doit être soigneusement refermée et il doit être fait usage d'une autre cage d'escalier.

A moins que le feu ne s'y soit propagé, il est recommandé à l'occupant de rester dans son lot privatif, porte palière fermée, et d'attendre les instructions et les secours.

c) Locaux vide-ordures

Les déchets ménagers déposés dans les locaux prévus à cet effet doivent être soigneusement emballés dans des sacs en matière plastique, fermés hermétiquement.

Il est, par ailleurs, demandé de ne pas déposer dans les locaux vide-ordures des objets encombrants tels que petits appareils ménagers hors d'usage, meubles ou matelas.

d) Fermetures des portes de l'immeuble

Il est recommandé aux occupants de veiller à la fermeture des portes de l'immeuble. Il leur est également recommandé d'insister auprès des personnes qui leur rendent visite pour qu'elles fassent de même.

*

Et après lecture commentée, intégrale en ce qui concerne les parties de l'acte visées à cet égard par la loi, et partiellement des autres dispositions, le comparant a signé avec nous, notaires, à Bruxelles, le 18 avril 2019.



eRegistration - Formalité d'enregistrement**Mention d'enregistrement**

Acte du notaire Gérard INDEKEU à Bruxelles le 18/04/2019,
répertoire 2019/56690

Rôle(s): 38 Renvoi(s): 0

Enregistré au bureau d'enregistrement BUREAU SÉCURITÉ JURIDIQUE BRUXELLES 5 le trois
mai deux mille dix-neuf (03-05-2019)

Référence ACP (5) Volume 0 Folio 0 Case 8011

Droits perçus: cinquante euros zéro eurocent (€ 50,00)

Référence STIPAD:

Le receveur

Imprimé par iNot

eRegistration - Formalité d'enregistrement**Mention d'enregistrement**

Annexe eRegistration

Annexe à l'acte du notaire Gérard INDEKEU à Bruxelles le 18/04/2019,
répertoire 2019/56690

Rôle(s): 34 Renvoi(s): 0

Enregistré au bureau d'enregistrement BUREAU SÉCURITÉ JURIDIQUE BRUXELLES 5 le trois
mai deux mille dix-neuf (03-05-2019)

Référence ASSP (6) Volume 0 Folio 100 Case 2511

Droits perçus: cent euros zéro eurocent (€ 100,00)

Le receveur

Imprimé par iNot

eRegistration - Formalité d'hypothèque**Mention d'hypothèque**

Acte du notaire Gérard INDEKEU à Bruxelles le 18/04/2019, répertoire 2019/56690
Transcrit au bureau Sécurité juridique BRUXELLES 5 Le trois mai deux mille dix-neuf (03-05-
2019)

Réf. : 51-T-03/05/2019-04574

Montant: deux cent trente euros (€ 230,00)

Total

€ 230,00

Rétribution forfaitaire transcription

€ 230,00

--- ---

Le conservateur des hypothèques

Imprimé par iNot

POUR EXPEDITION CONFORME