

Atlas Contrôle  
Chaussée De La Hulpe 181 box 1  
1170 Brussels  
Belgium

## RAPPORT DE CONTROLE D'INSTALLATION ÉLECTRIQUE DOMESTIQUE

**Numéro de rapport:**

13.667

**Date du contrôle:**

26/08/2022

**Lieu du contrôle:**

Rue Coquereau 87 7170 Bois d'Haine Belgique

**Agent-visiteur:**

Timothé Debatty

**Type de contrôle:**

Viste de contrôle vente ancienne installation  
(Livre 1 8.4.2)

**Date d'émission:**

26/08/2022 18:08:31

**Prochaine visite avant le:**

+ 18 mois jour de l'acte

### Données générales

Adresse de l'installation

Rue Coquereau 87 7170 Bois d'Haine Belgique

Type de locaux

Maison

Propriétaire, gestionnaire ou exploitant

Rue Coquereau

Adresse du propriétaire

Rue Coquereau 87 7170 Bois d'Haine Belgique

Installateur

### Données du raccordement

GRD

Ores

Numéro de compteur

2506664

Code EAN

Nc

Liaison compteur-tableau

VOB 2X10

Tension de service

2 x 230 V

Protection générale

40 A 2P

### Contrôles

Schémas/plans

Liaisons équipotentielles

Fondations

Installation électrique

NOK

NOK

avant 81

avant 81

Description de l'installation

4 minijump 25 A

2 minijump 16A

Nombre de tableaux

1

Différentiel de tête

Autre (voir description de l'installation)

Test BP du DDR

NOK

$\Delta I_n$

NOK

Contrôle de l'état

NOK

Matériel fixe

NOK

Protection contre les contacts directs

NOK

Protection contre les contacts indirects

NOK

Protection contre les surintensités

NOK

Prise de terre

Autre

Résistance de terre ( $\Omega$ )

0

Isolement ( $M\Omega$ )

< 0,5 MOhms

### Remarques

Des dispositions dérogatoires pour les installations électriques domestiques existantes ont été appliquées (Livre 1 8.2)

### Conclusions

Atlas Controle  
Chaussée De La Hulpe 181 box 1  
1170 Brussels  
Belgium

### CONCLUSION : NON CONFORME

L'installation électrique **n'est pas conforme** aux prescriptions du Livre 1 du RGIE ( Arrêté royal du 8/09/2019 : C-2020/30795 + C- 2020/30794 ) concernant les installations électriques à basse tension et à très basse tension. Une visite complémentaire est à exécuter par un organisme agréé dans un délai de 18 mois après l'acte de vente. Le nouveau contrôle est à effectuer par l'acheteur.

Devoirs du vendeur et de l'acheteur lors de la vente d'une habitation équipée d'une ancienne installation électrique:

· Dès que le compromis est signé:

Quels sont les devoirs du vendeur/notaire:

- Le vendeur doit remettre le PV de la visite de contrôle et ses annexes au notaire afin que celui-ci l'ajoute dans le dossier de la vente ;

- Le notaire doit faire mentionner dans l'acte de vente les points suivants:

- la date du PV de la visite de contrôle

- le fait de la remise du PV de la visite de contrôle à l'acheteur

- L'obligation pour l'acheteur de communiquer son identité et la date de l'acte de vente à l'organisme de contrôle agréé qui a exécuté la visite de contrôle de l'installation électrique

· Dès que l'acte de vente est signé:

Quels sont les devoirs de l'acheteur:

- L'acheteur doit détenir le dossier de l'installation électrique (schémas, PV,...) en deux exemplaires;

- L'acheteur doit informer l'organisme de contrôle agréé qui a exécuté la visite de contrôle de son identité, de la date de l'acte de vente et du PV concerné;

- Après la communication à l'organisme de contrôle, il reçoit automatiquement 18 mois à dater de l'acte de vente pour remettre en ordre l'installation électrique

- L'acheteur peut choisir un autre organisme de contrôle pour laisser réaliser le recontrôle dans le délai des 18 mois (vérification conformité de l'installation).

**Pour de plus amples informations**

SPF Economie, P.M.E., classes moyennes et Energie

Direction générale de l'Energie – Haute surveillance des infrastructures et produits énergétiques

Adresse: Avenue du roi Albert II 16 1000 Bruxelles

Tél: 0800 120 33 / Email: [gas.elec@economie.fgov.be](mailto:gas.elec@economie.fgov.be)

Signature de l'agent-visiteur

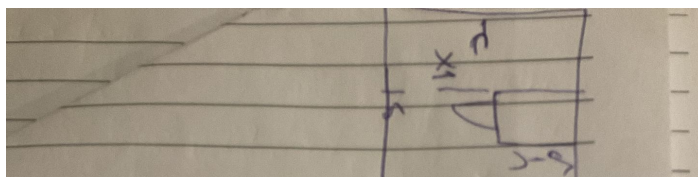
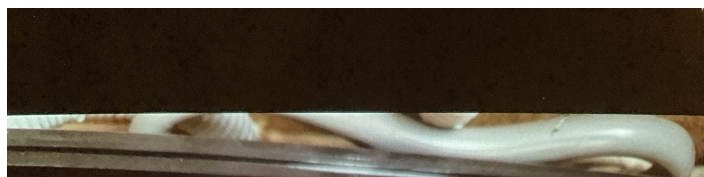

Atlas Controle  
 Chaussée De La Hulpe 181 box 1  
 1170 Brussels  
 Belgium



Tableau 1



Tableau 2

### Liste des infractions

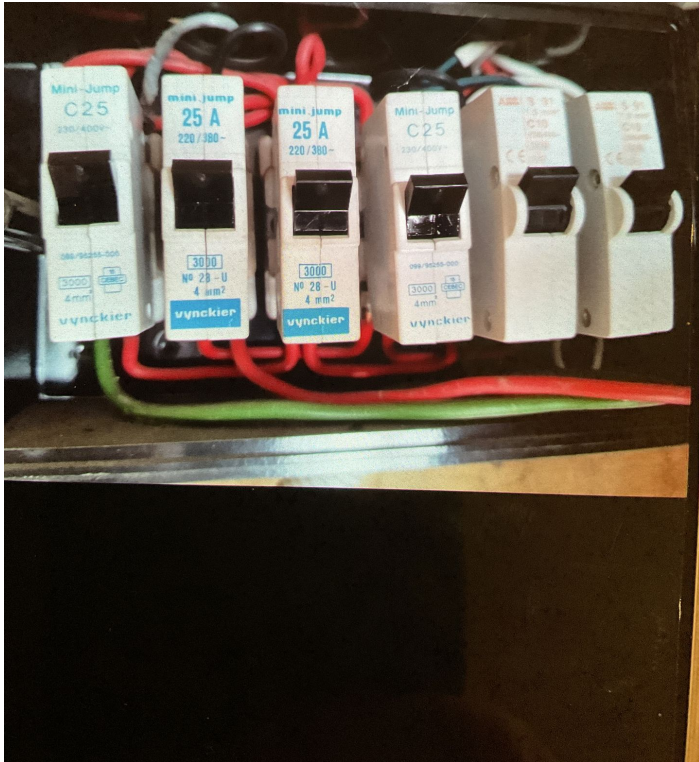
Libellé	Paragraphe
La valeur de la résistance de ce circuit (TBT) est insuffisante, celle-ci doit être au minimum de 500.000 Ohms.	L1: 6. 4. 5. 1.; L3: 6. 4. 5. 2.
Réaliser une prise de terre conforme aux prescriptions.	L1 : 4.2.3.; 5.4.2.; 5.4.3.
Prévoir un interrupteur différentiel général d'une intensité nominale (In) de 40A minimum et de sensibilité de 300 mA maximum.	L1: 4.2.4.3.; 5.3.5.1.
Prévoir le(s) schéma(s) unifilaire(s) de l'installation.	L1: 3.1.2.; 9.1.1; 9.1.2; L3: 3.1.2.
Prévoir le(s) schéma(s) de position de l'installation.	L1: 9.1.2.
La tension nominale doit être affichée de manière apparente en un endroit judicieusement choisi.	
Le pictogramme "danger électrique" doit être apposé de façon durable sur le tableau.	
Remplacer le tableau, le degré de protection contre le contact direct n'est pas suffisant.	L1: 5.3.5.1.; L3: 5.3.5.1

Atlas Contrôle  
Chaussée De La Hulpe 181 box 1  
1170 Brussels  
Belgium

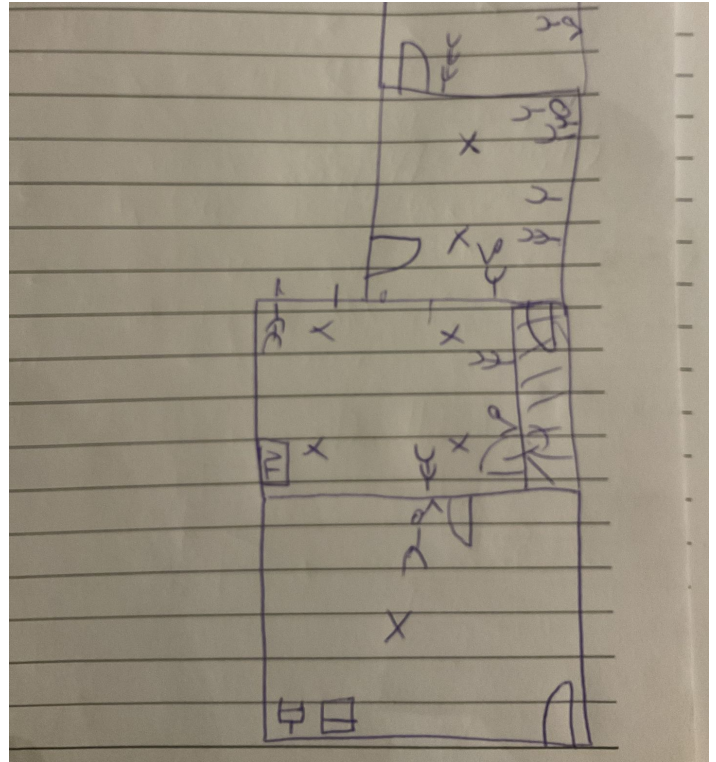
Libellé	Paragraphe
Obturer les ouvertures non utilisées du tableau ou coffret.	L1: 4.2.2.3.; 5.1.4.; 5.3.5.1.
Réaliser ou compléter le repérage des circuits/départs et/ou appareillage, bornes de raccordements, etc.	L1: 2.8.1.; 3.1.3.; 5.3.6.1.; 5.3.6.2.; L3: 2.8.1.2.; 3.1.3.; 5.3.6.1.
Equiper les bases de coupe-circuit à fusibles ou disjoncteurs d'éléments de calibrage.	L1: 5.3.5.5.; L3: 5.3.5.5.
Adapter l'intensité nominale (In) du dispositif de protection, trop élevée pour la canalisation et/ou le récepteur installé en aval.	(L1: 4.4.1.1.; 4.4.1.5.; 4.4.3.2.; L3:4.4.1.1.;4.4.1.5.;4.4.4.2.)
Prise(s) : le contact de terre est à relier à la terre de l'installation.	L1: 5.3.5.2.
Interrupteur, prise de courant ou boîte de dérivation à reconditionner et/ou refixer.	
Réaliser les connexions dans des coffrets, tableaux, boîtes de jonction ou de dérivation, aux bornes des interrupteurs, des prises de courant ou dans les pavillons de luminaires.	L1: 5.2.6.1.; L3: 5.2.6.1.
Déplacer l'appareil placé à proximité de matériaux inflammables; risques d'incendie.	L1: 4.3.3.5.; L3: 4.3.3.5.

## Liste des remarques

Libellé	Référence
Ce contrôle ne comprend que les parties visibles et normalement accessible de l'installation. Sauf mention contraire, les appareils et équipements raccordés à l'installation fixe ne font pas partie du contrôle.	RDE4
Ce contrôle ne comprend que ces parties de l'installation électrique comme indiquées sur les parties correspondantes (et signées) des schémas.	RDE5
Le contrôle effectué est un contrôle instantané basé sur le moment de passage. Ce rapport est uniquement le reflet de l'installation électrique au moment du contrôle.	RDE6
L'éclairage n'est pas encore installé définitivement.	RDE7
La salle de bains n'est pas encore terminée : baignoire et/ou douche ne sont pas encore installées. Les volumes dans la salle de bains ou la salle de douches doivent être pris en compte lors du placement final de la baignoire et/ou la douche.	RDE8
La cuisine (et les appareils) n'est pas encore placée.	RDE9
Ce contrôle ne comprend que la partie habitable du bâtiment.	RDE10
Les appareils de classe I (p.ex. lave-linge, sèche-linge, ...) ne sont pas tous installés au moment du contrôle.	RDE11
Il n'est pas exclu que des infractions supplémentaires soient identifiées lors de la présentation des schémas.	RDE12

Atlas Controle  
Chaussée De La Hulpe 181 box 1  
1170 Brussels  
Belgium

Libellé	Référence
Au moins trois exemplaires des schémas de l'installation électrique doivent être présents.	RDE14
L'unité est meublée au moment du contrôle.	RDE15