

Asbestinventarisatetest

Hazenbergstraat 9, 3120 Tremelo

Attestnummer : 20240521-000116.000

Uitgegeven op : 21.05.2024

Geldig tot : 21.05.2029



Eindconclusie volgens de wetgeving:

Niet-asbestveilig

Tijdens de inspectie vastgesteld:

5

Asbestmaterialen

1

Beperking

0

Uitsluitingen

Hoe zorgt u voor een asbestveilige eigendom?

- | | | |
|---|------------------|----------------------------|
| 2 | Asbestmaterialen | Dringend verwijderen |
| 0 | Asbestmaterialen | Dringend maatregelen nemen |
| 1 | Asbestmateriaal | Verwijderen |
| 0 | Asbestmaterialen | Maatregelen nemen |
| 2 | Asbestmaterialen | Zorgvuldig beheren |

In de [leeswijzer](#) op de volgende pagina en in het hoofdstuk [toelichting](#) vindt u meer informatie en verdere uitleg over de gebruikte begrippen

Over dit attest

Dit asbestattest is het verslag van een uitgevoerde asbestinventarisatie op uw locatie. De kader op het voorblad vermeldt de samenvattende conclusie. De inhoudsopgave na deze leeswijzer lijst de verdere informatie op in het asbestattest: het overzicht van de inspecteerde zones met de plannen en de detailinformatie per aangetroffen asbestmateriaal.

Asbestveilig of niet-asbestveilig... wat betekent dit?

Asbestveilig

Een locatie is asbestveilig indien geen asbestmaterialen werden aangetroffen of enkel asbestmaterialen met een laag risico voor de gezondheid of het leefmilieu. Asbestveilig betekent dus niet hetzelfde als asbestvrij. Indien het asbestattest geen asbestmaterialen vermeldt, kunnen er toch nog niet geïnspecteerde asbestmaterialen verborgen aanwezig zijn, bijvoorbeeld ingesloten in wanden, vloeren of onder de grond. Indien asbestmaterialen aangetroffen werden, vermeldt het voorblad van dit asbestattest welke acties u kan ondernemen om de asbestveilige toestand te behouden.

Niet-asbestveilig

Een locatie is niet-asbestveilig indien asbestmaterialen werden aangetroffen met een verhoogd risico voor de gezondheid of het leefmilieu. Het voorblad van dit asbestattest vermeldt welke acties u kan ondernemen om een asbestveilige toestand te verkrijgen.

Acties

De mogelijke acties om een asbestveilige toestand te verkrijgen of behouden, zijn:

Dringend verwijderen

Deze asbestmaterialen moet u zo snel mogelijk (laten) verwijderen om een asbestveilige toestand te verkrijgen. Ze kunnen een onmiddellijk gevaar vormen voor de gezondheid of het leefmilieu.

Dringend maatregelen nemen

Deze asbestmaterialen kunnen een onmiddellijk gevaar vormen voor de gezondheid of het leefmilieu. Omdat ze momenteel niet eenvoudig bereikbaar zijn, moet u ze niet verwijderen maar wel zo snel mogelijk andere maatregelen nemen om het risico te verlagen.

Verwijderen

Deze asbestmaterialen moet u (laten) verwijderen om een asbestveilige toestand te verkrijgen. Ze kunnen een gevaar vormen voor de gezondheid of het leefmilieu.

Maatregelen nemen

Deze asbestmaterialen vormen een gevaar voor de gezondheid of het leefmilieu. Omdat ze momenteel niet eenvoudig bereikbaar zijn, moet u ze niet verwijderen maar wel andere maatregelen nemen om het risico te verlagen.

Zorgvuldig beheren

Deze asbestmaterialen moeten niet weggenomen worden om een asbestveilige toestand te verkrijgen. Ze vormen momenteel geen gevaar voor de gezondheid maar u moet ze wel zorgvuldig beheren om het risico laag te houden.

Beperkingen en uitsluitingen

Een **beperving** betekent dat de asbestdeskundige tijdens de inspectie een voorwerp of onderdeel in en rondom de constructie onvoldoende kon inspecteren. In die situatie rapporteert de asbestdeskundige dit als een beperking van het onderzoek.

Een **uitsluiting** betekent dat de asbestdeskundige tijdens de inspectie een aanwezige constructie kon uitsluiten van verder onderzoek omdat het bouwjaar 2001 of recenter was. Bij die bouwjaren kan normaal gezien geen asbest aanwezig zijn omdat het gebruik ervan in België finaal in 2001 werd verboden.

Inhoudsopgave

| | |
|---|-----------|
| Leeswijzer | 2 |
| Geïnspecteerde zones | 6 |
| Zone 1: Woning..... | 7 |
| Plan 1.1: Gelijkvloers..... | 8 |
| Plan 1.2: Gelijkvloers..... | 10 |
| Plan 1.3: Gelijkvloers..... | 12 |
| Plan 1.4: Gelijkvloers..... | 14 |
| Plan 1.5: 1e verdiep..... | 16 |
| Plan 1.6: 1e verdiep..... | 18 |
| Plan 1.7: 1e verdiep..... | 20 |
| Plan 1.8: 1e verdiep..... | 22 |
| Plan 1.9: 1e verdiep..... | 24 |
| Plan 1.10: Kelder..... | 26 |
| Plan 1.11: Kelder..... | 28 |
| Plan 1.12: Voorgevel..... | 30 |
| Plan 1.13: Voorgevel..... | 32 |
| Plan 1.14: 1e verdiep..... | 34 |
| Zone 2: Garage..... | 36 |
| Plan 2.1: Garage plan..... | 37 |
| Plan 2.2: Garage plan..... | 39 |
| Asbestmaterialen | 40 |
| Fiche 1: Golfplaten op garage..... | 41 |
| Fiche 2: Dakleien op hoofddak woning..... | 44 |
| Fiche 3: Gevelleien op dakkapel..... | 47 |
| Fiche 4: Massal venstertabletten..... | 50 |
| Fiche 5: Bakeliet toepassingen..... | 53 |
| Beperkingen | 56 |
| Fiche 6: Overwoekerende vegetatie en overstroomde tuin..... | 57 |
| Adviezen | 58 |
| Fiche 7: Onderdak hoofddak woning..... | 59 |
| Fiche 8: Stapel NT leien in buitenberging..... | 60 |
| Fiche 9: Valse plafonds (geen pleisterwerk zichtbaar)..... | 61 |
| Fiche 10: NT gevelleien (New Technology) op achtergevel..... | 62 |
| Fiche 11: Glasvezel polyester roofing (streepmotief) op dakkapel..... | 63 |
| Geen asbest | 64 |
| Fiche 12: Koord rond deur kachel in de garage..... | 65 |

| | |
|--|-----------|
| Fiche 13: Roofing..... | 67 |
| Fiche 14: Pleisterwerk muur..... | 69 |
| Fiche 15: Pleisterwerk plafond..... | 71 |
| Fiche 16: Vinyl 1e verdiep..... | 73 |
| Fiche 17: Mastiek tussen hout en glas ramen..... | 75 |
| Fiche 18: Stopverf op ramen..... | 77 |
| Toelichting..... | 79 |

Geïnspecteerde zones

Zone 1: Woning



Tijdens de inspectie vastgesteld:

- 4** **Asbestmaterialen**
- 1** **Beperkingen**
- 0** **Uitsluitingen**
- 0** **Roerende goederen**
- 0** **Puin, steenslag, (water)bodem**
- 4** **Adviezen**
- 6** **Geen asbest**

Plan 1.1: Gelijkvloers

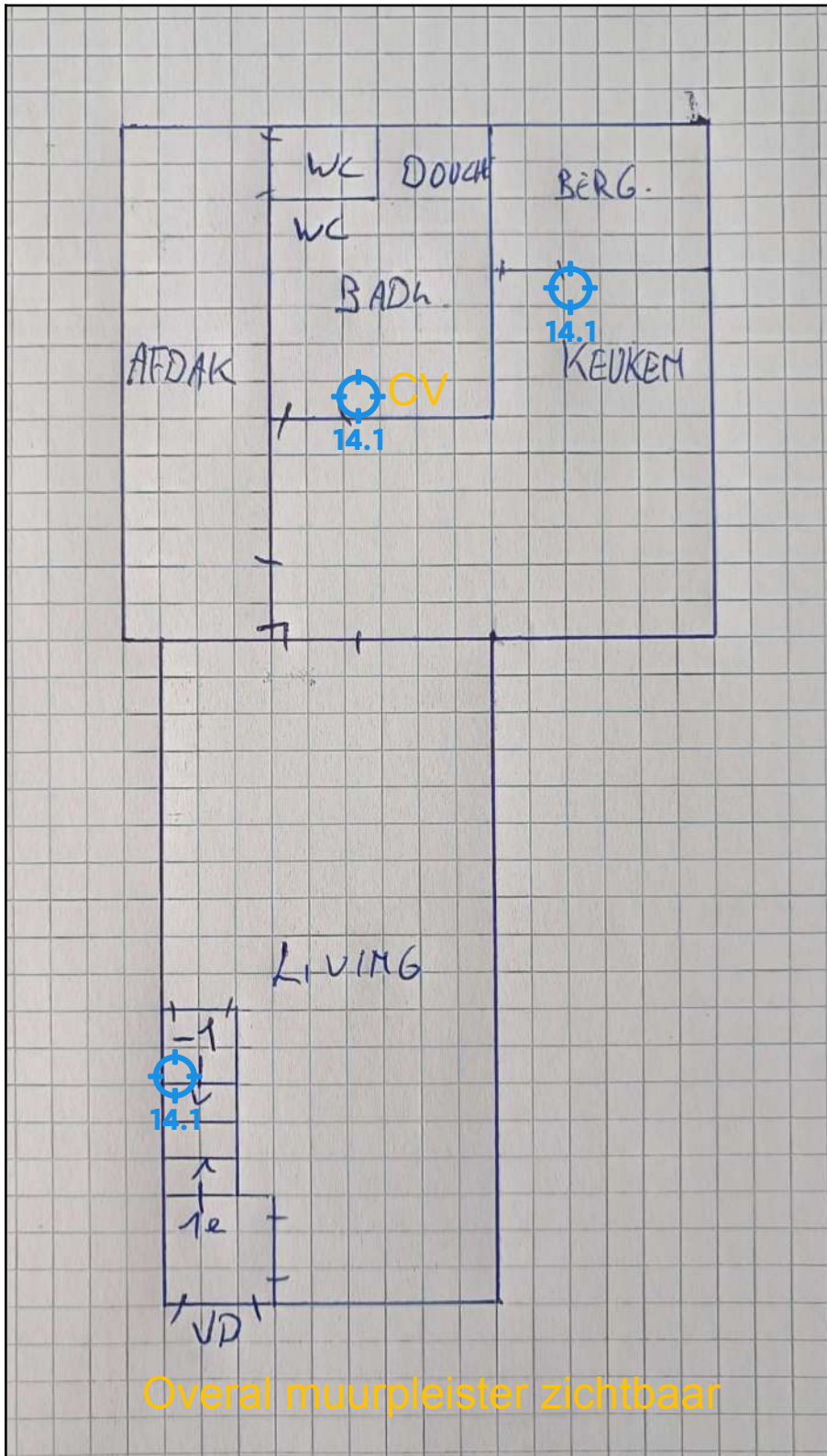

Legende van plan 1.1: Gelijkvloers

| Beschrijving | Type | Actie |
|--------------|------|-------|
|--------------|------|-------|

| | | |
|-----------------------|-------------|---|
| 14. Pleisterwerk muur | Geen asbest | - |
| 14.1 Code: 1 | Mengmonster | - |

Plan 1.2: Gelijkvloers

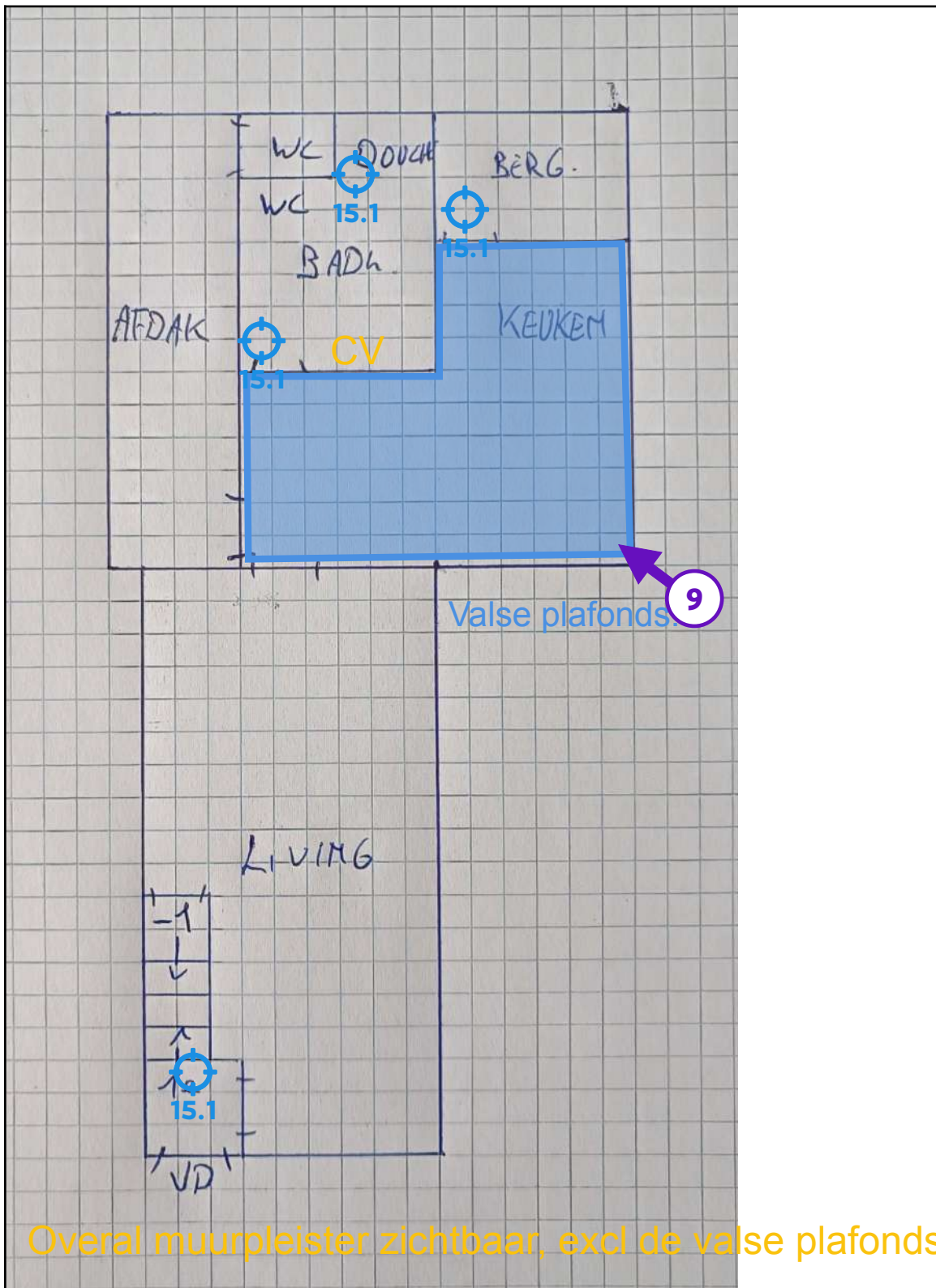

Legende van plan 1.2: Gelijkvloers

| Beschrijving | Type | Actie |
|--------------|------|-------|
|--------------|------|-------|

| | | |
|---|-------------|---|
| 9. Valse plafonds (geen pleisterwerk zichtbaar) | Advies | - |
| 15. Pleisterwerk plafond | Geen asbest | - |
| 15.1 Code: 2 | Mengmonster | - |

Plan 1.3: Gelijkvloers

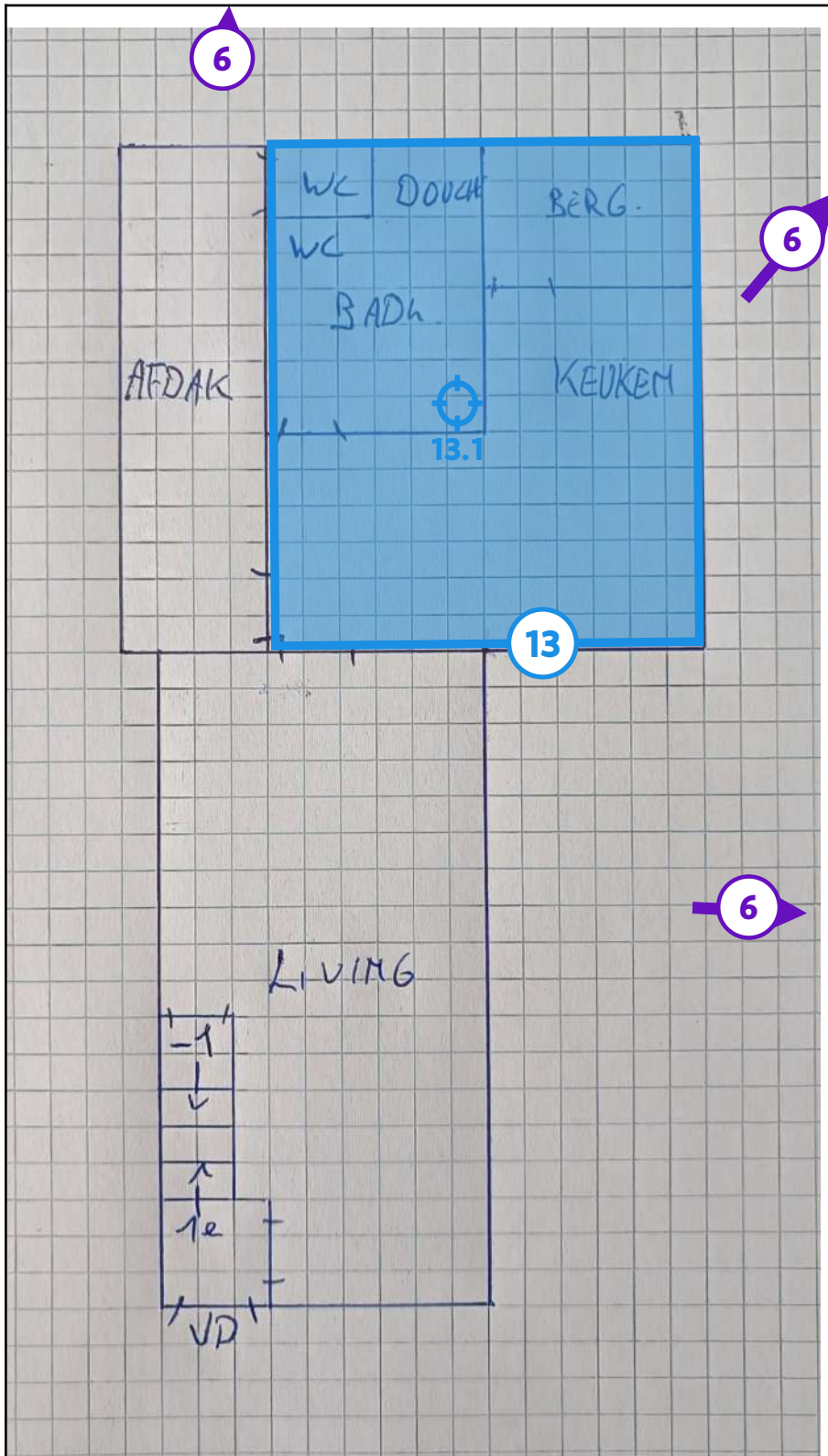

Legende van plan 1.3: Gelijkvloers

| Beschrijving | Type | Actie |
|--------------|------|-------|
|--------------|------|-------|

| | | |
|--|-------------|---|
| 6. Overwoekerende vegetatie en overstroomde tuin | Beperking | - |
| 13. Roofing | Geen asbest | - |
| 13.1 Code: 4 | Mengmonster | - |

Plan 1.4: Gelijkvloers

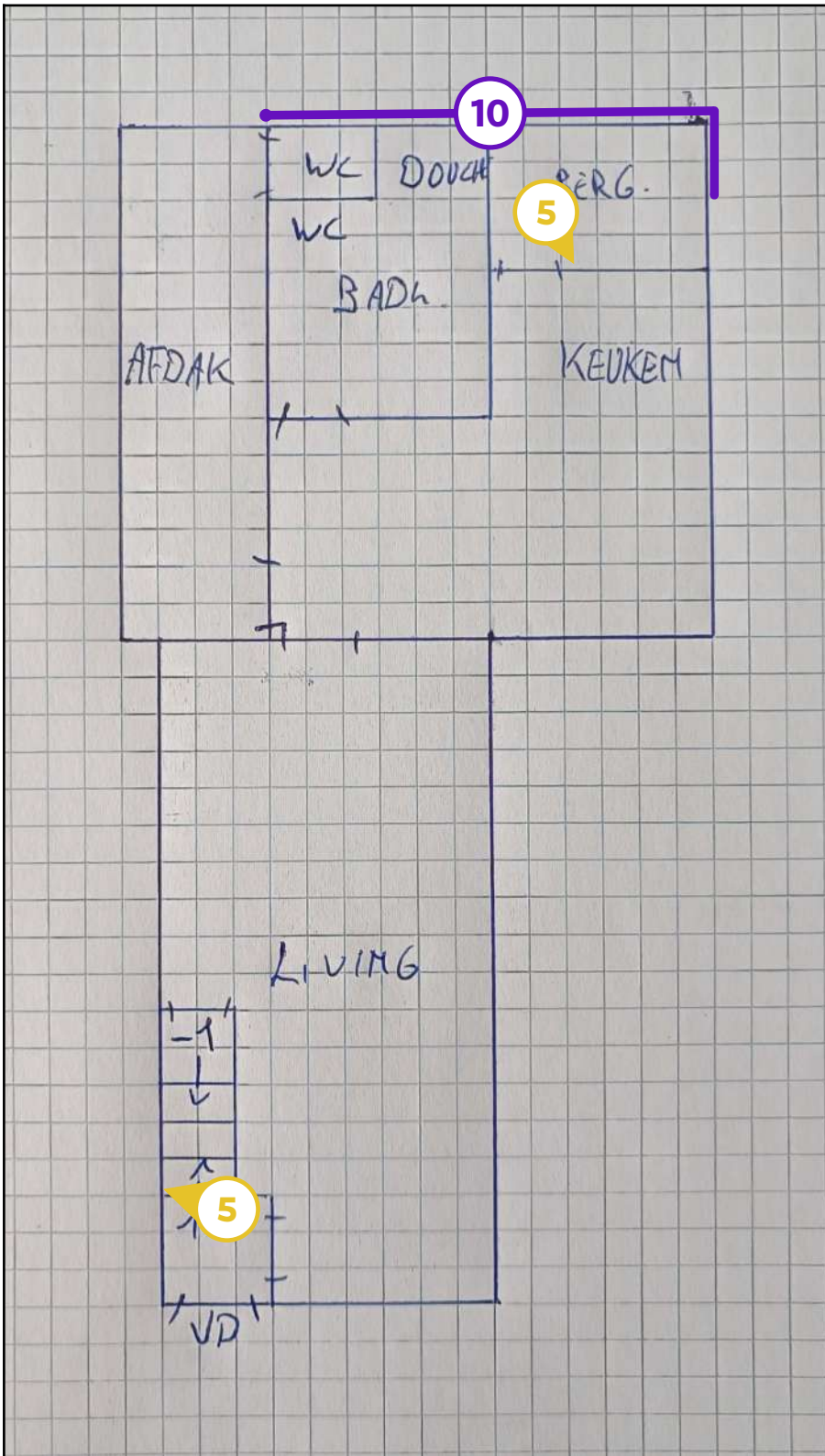

Legende van plan 1.4: Gelijkvloers

| Beschrijving | Type | Actie |
|--------------|------|-------|
|--------------|------|-------|

| | | |
|---|-----------------|--------------------|
| 5. Bakeliet toepassingen | Asbestmateriaal | Zorgvuldig beheren |
| 10. NT gevelleien (New Technology) op achtergevel | Advies | - |

Plan 1.5: 1e verdiep

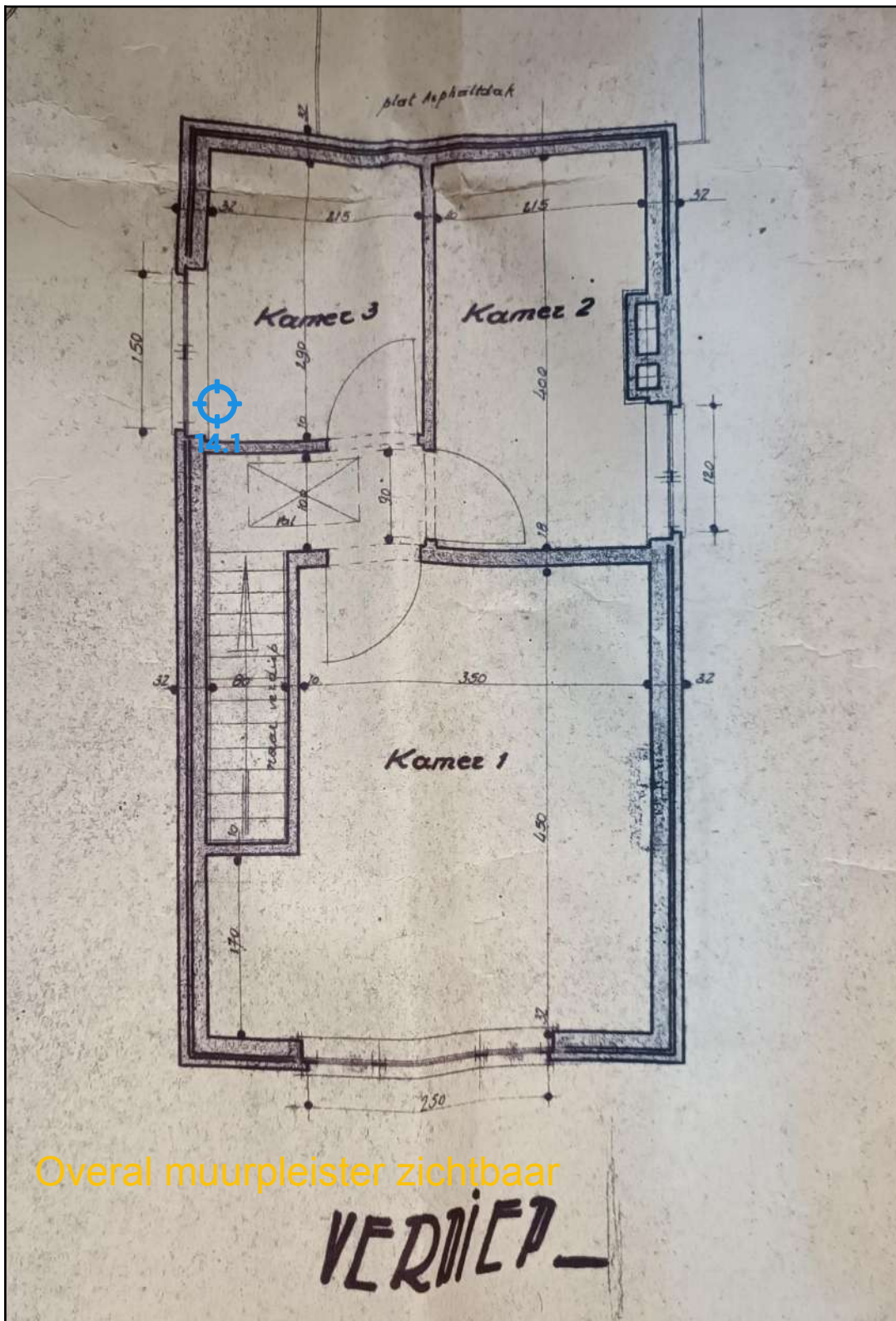

Legende van plan 1.5: 1e verdiep

| Beschrijving | Type | Actie |
|--------------|------|-------|
|--------------|------|-------|

| | | |
|-----------------------|-------------|---|
| 14. Pleisterwerk muur | Geen asbest | - |
| 14.1 Code: 1 | Mengmonster | - |

Plan 1.6: 1e verdiep

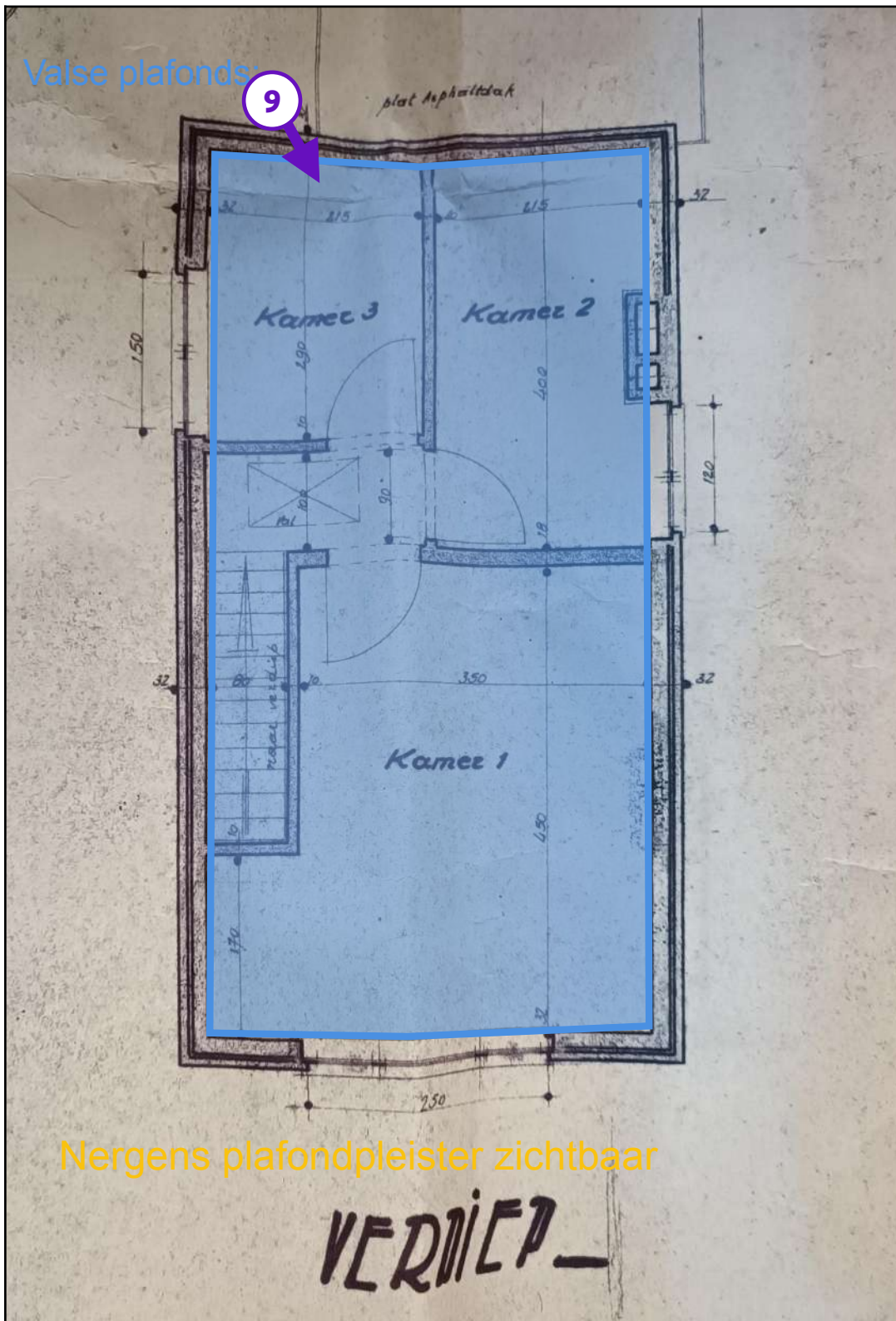

Legende van plan 1.6: 1e verdiep

| Beschrijving | Type | Actie |
|--------------|------|-------|
|--------------|------|-------|

| | | |
|---|-------------|---|
| 9. Valse plafonds (geen pleisterwerk zichtbaar) | Advies | - |
| 15. Pleisterwerk plafond | Geen asbest | - |

Plan 1.7: 1e verdiep

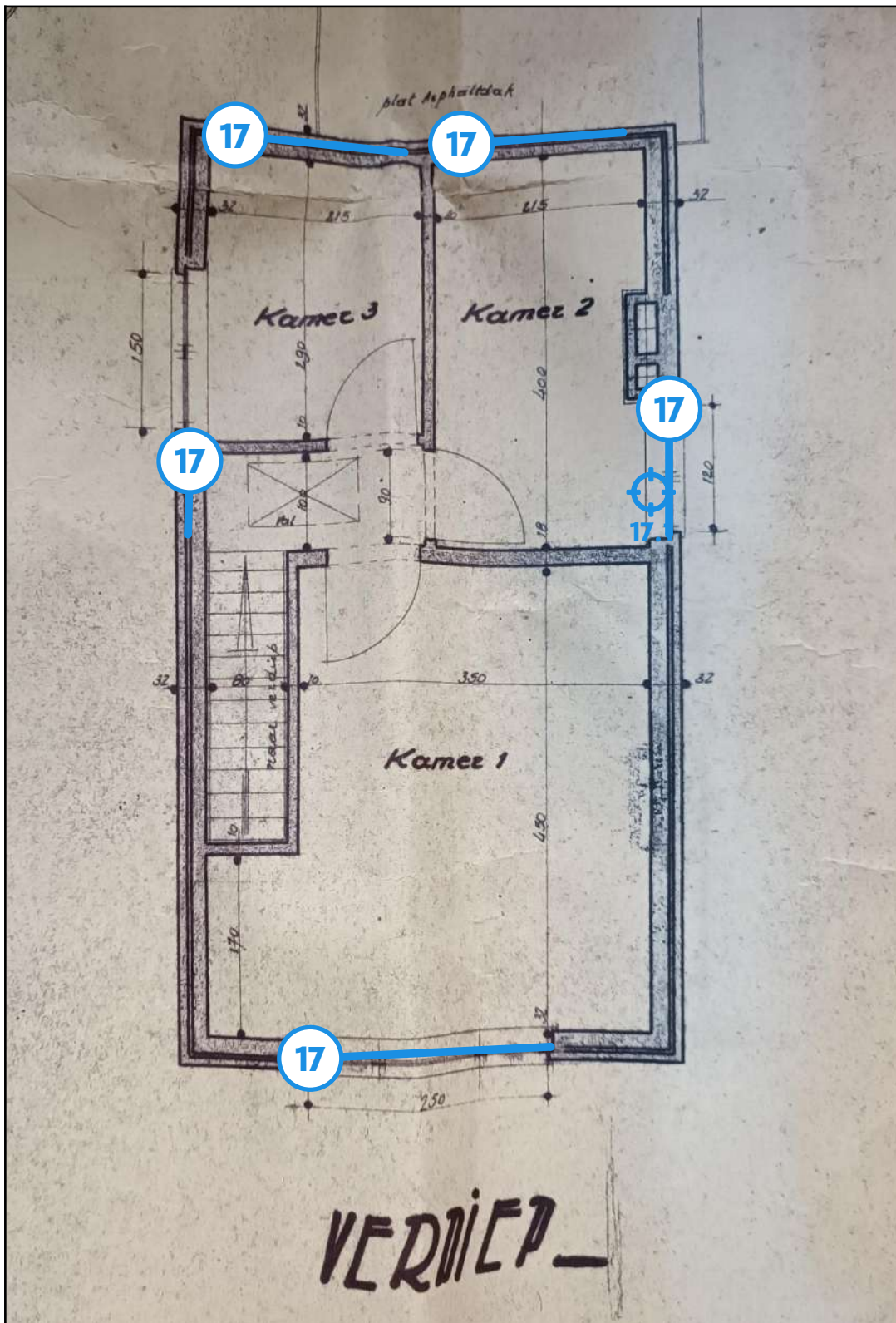

Legende van plan 1.7: 1e verdiep

| Beschrijving | Type | Actie |
|--------------|------|-------|
|--------------|------|-------|

| | | |
|---------------------------------------|-------------|---|
| 17. Mastiek tussen hout en glas ramen | Geen asbest | - |
| 17.1 Code: 6 | Puntmonster | - |

Plan 1.8: 1e verdiep

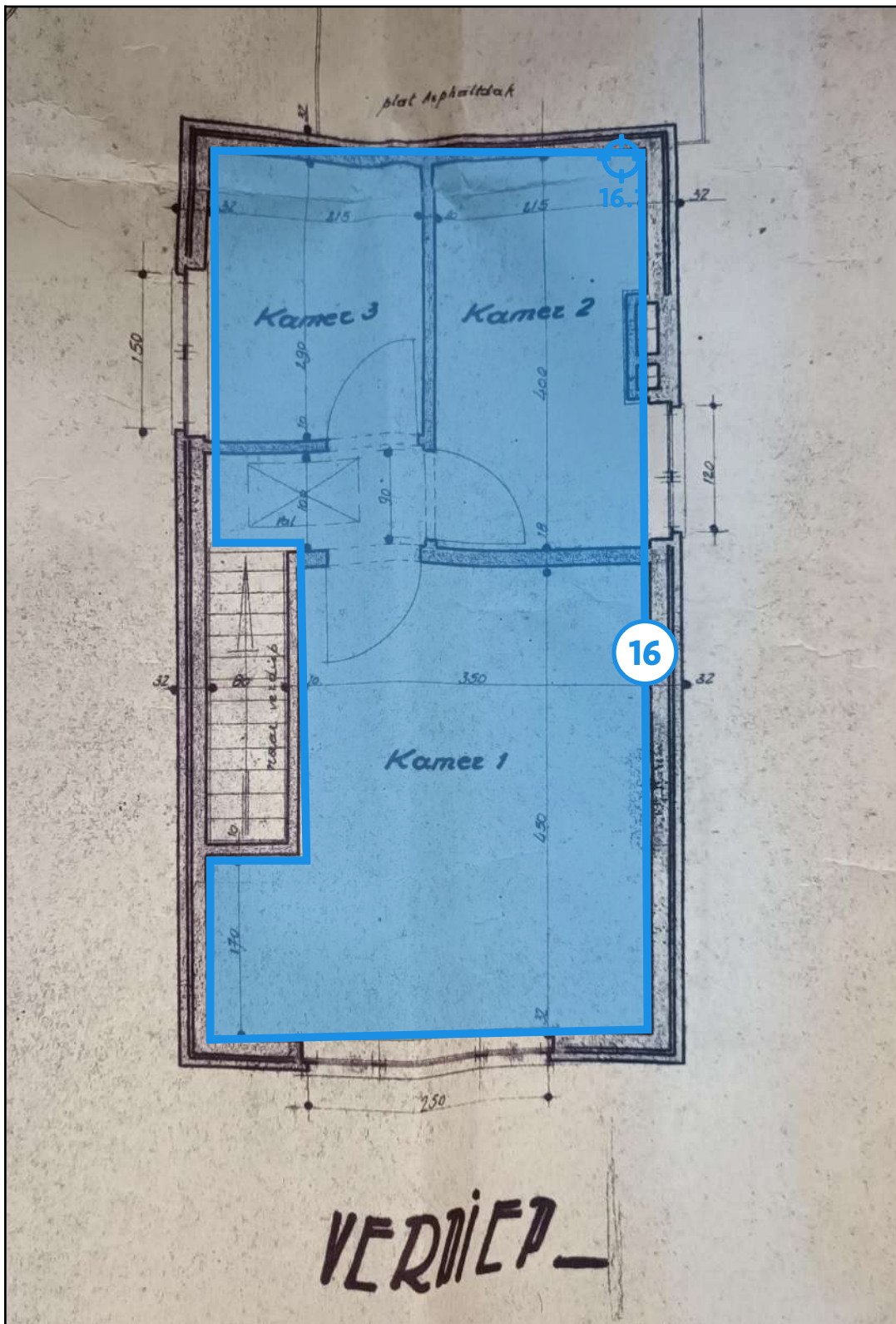

Legende van plan 1.8: 1e verdiep

| Beschrijving | Type | Actie |
|--------------|------|-------|
|--------------|------|-------|

| | | |
|----------------------|-------------|---|
| 16. Vinyl 1e verdiep | Geen asbest | - |
| 16.1 Code: 7 | Puntmonster | - |

Plan 1.9: 1e verdiep

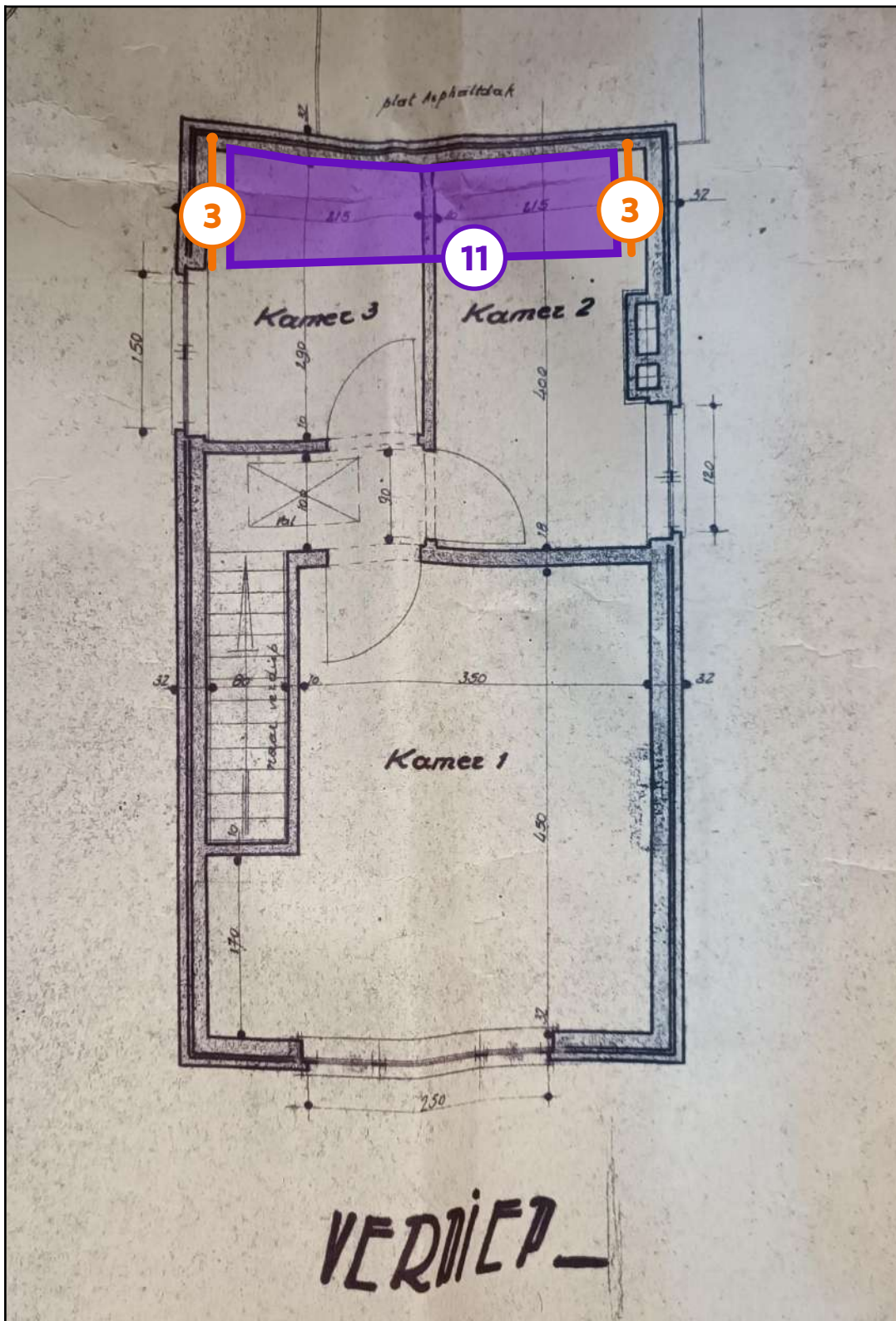

Legende van plan 1.9: 1e verdiep

| Beschrijving | Type | Actie |
|--------------|------|-------|
|--------------|------|-------|

| | | |
|--|-----------------|-----------------------------|
| 3. Gevelleien op dakkapel | Asbestmateriaal | Verwijderen |
| 11. Glasvezel polyester roofing (streepmotief) op dakkapel | Advies | - |

Plan 1.10: Kelder

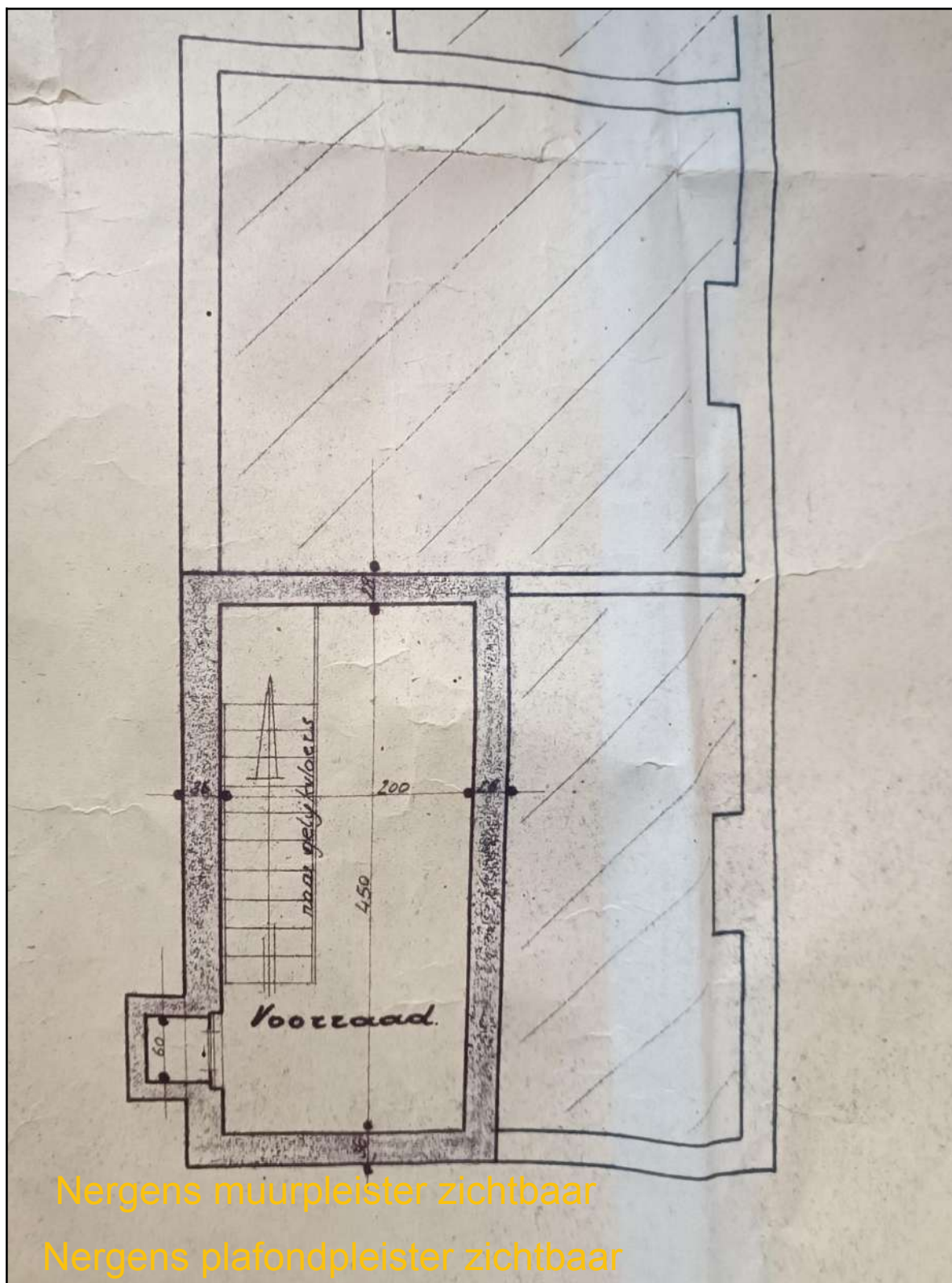

Legende van plan 1.10: Kelder

| Beschrijving | Type | Actie |
|--------------|------|-------|
|--------------|------|-------|

| | | |
|--------------------------|-------------|---|
| 14. Pleisterwerk muur | Geen asbest | - |
| 15. Pleisterwerk plafond | Geen asbest | - |

Plan 1.11: Kelder

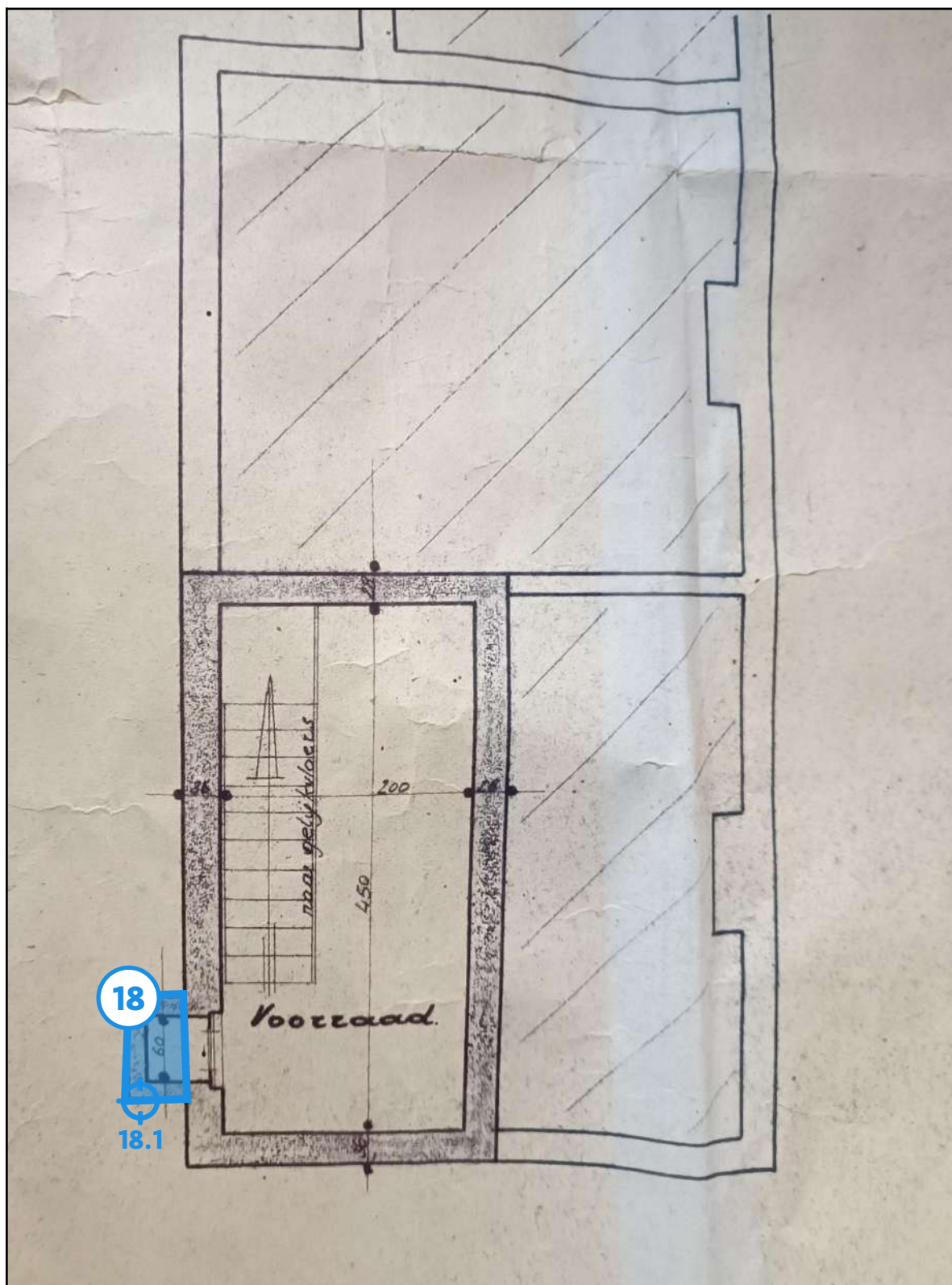

Legende van plan 1.11: Kelder

| Beschrijving | Type | Actie |
|--------------|------|-------|
|--------------|------|-------|

| | | |
|-----------------------|-------------|---|
| 18. Stopverf op ramen | Geen asbest | - |
| 18.1 Code: 5 | Mengmonster | - |

Plan 1.12: Voorgevel



Legende van plan 1.12: Voorgevel

| Beschrijving | Type | Actie |
|--------------|------|-------|
|--------------|------|-------|

| | | |
|-----------------------------|--------|---|
| 7. Onderdak hoofddak woning | Advies | - |
|-----------------------------|--------|---|

Plan 1.13: Voorgevel



Legende van plan 1.13: Voorgevel

| Beschrijving | Type | Actie |
|--------------|------|-------|
|--------------|------|-------|

2. Dakleien op hoofddak woning

Asbestmateriaal

Dringend verwijderen

| | | |
|----------------------------|-----------------|--------------------|
| 4. Massal venstertabletten | Asbestmateriaal | Zorgvuldig beheren |
| 5. Bakeliet toepassingen | Asbestmateriaal | Zorgvuldig beheren |

Zone 2: Garage



Tijdens de inspectie vastgesteld:

- 1 Asbestmateriaal**
- 1 Beperking**
- 0 Uitsluiting
- 0 Roerend goed
- 0 Puin, steenslag, (water)bodem
- 1 Advies**
- 3 Geen asbest**

Plan 2.1: Garage plan

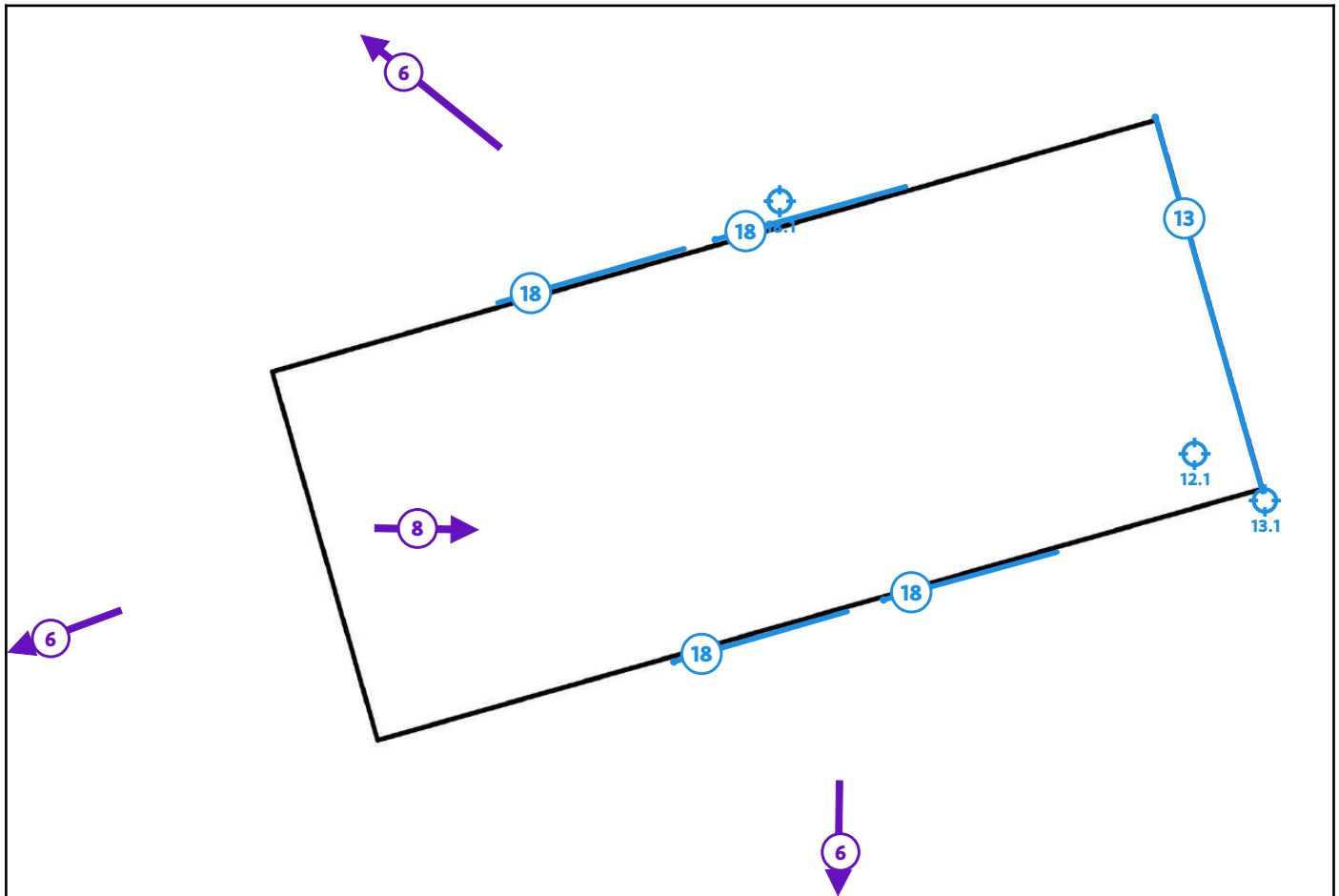

Legende van plan 2.1: Garage plan

| Beschrijving | Type | Actie |
|--|-------------|-------|
| 6. Overwoekerende vegetatie en overstroomde tuin | Beperking | - |
| 8. Stapel NT leien in buitenberging | Advies | - |
| 12. Koord rond deur kachel in de garage | Geen asbest | - |
| 12.1 Code: 3 | Puntmonster | - |
| 13. Roofing | Geen asbest | - |
| 13.1 Code: 4 | Mengmonster | - |
| 18. Stopverf op ramen | Geen asbest | - |

| | | |
|--------------|-------------|---|
| 18.1 Code: 5 | Mengmonster | - |
|--------------|-------------|---|

Plan 2.2: Garage plan

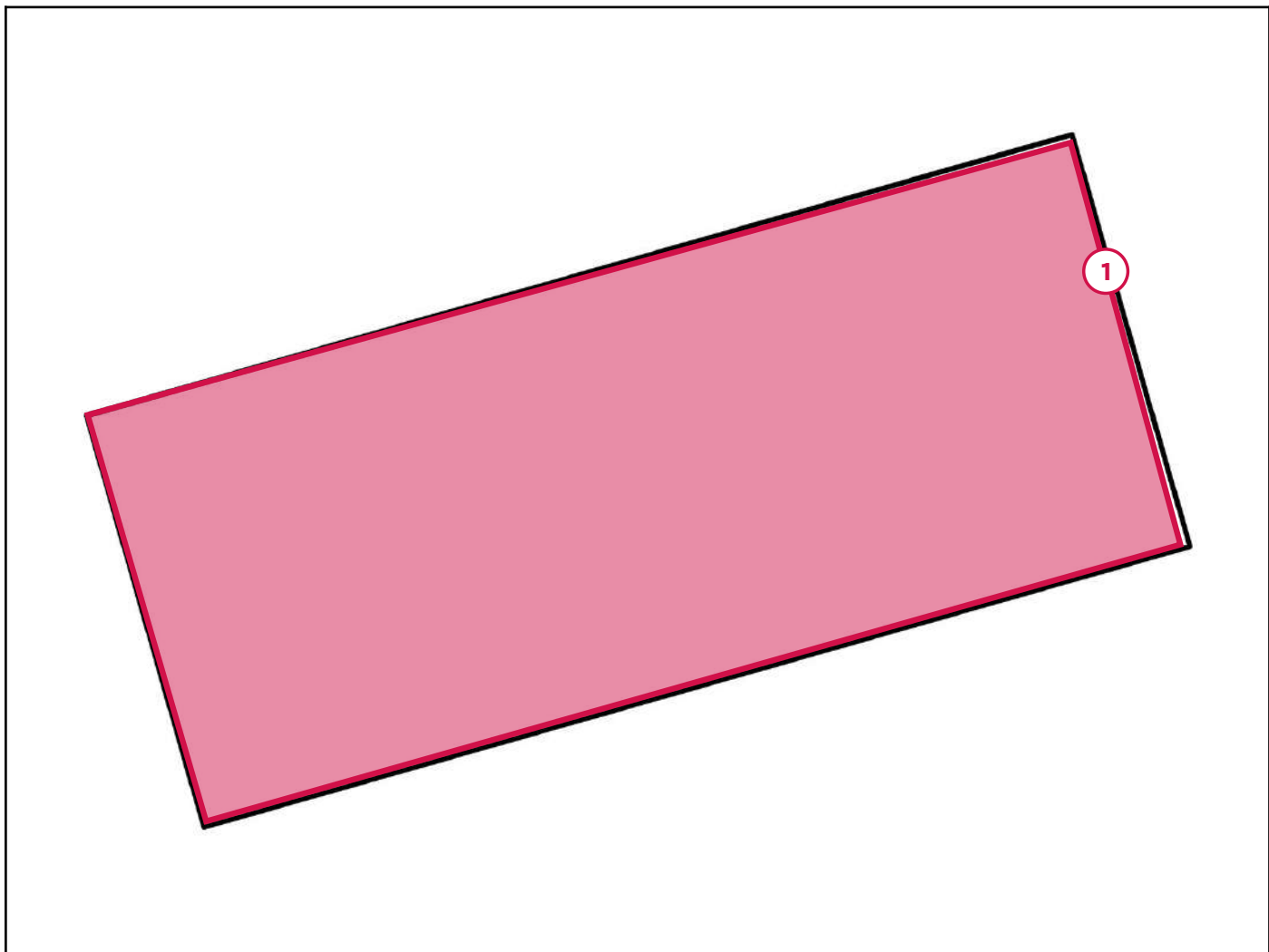

Legende van plan 2.2: Garage plan

| Beschrijving | Type | Actie |
|-------------------------|-----------------|----------------------|
| 1. Golfplaten op garage | Asbestmateriaal | Dringend verwijderen |

Asbestmaterialen



Overzichtsfoto



Detailfoto

Conclusie

Actie

Het asbestmateriaal valt onder de mijlpaal van 2034.

Hoe zorgt u voor een asbestveilige toestand?

Dringend verwijderen

Advies van de asbestdeskundige

Te nemen maatregelen

- Zorg voor een veilig beheer. Vermijd het beschadigen van het asbestmateriaal. Controleer de toestand jaarlijks op wijzigingen.
- Hemelwater dat afspoelt van asbestcement daken of gevels kan asbestdeeltjes bevatten. Gebruik het enkel voor gesloten circuits (bv. spoelen toiletten). Reinig na het vervangen van het dak of de gevel de dakgoten en regenwaterput of -ton om asbesthoudend sediment of slib te verwijderen

Voorstel van verwijderingsmethode

- Eenvoudige handelingen: mag via doe-het-zelf of door werknemer(s) met opleidingsattest eenvoudige handelingen
EH via doe-het zelf Dragen van de nodige beschermingsmiddelen (mondmasker ffp3, handschoenen, tyvec). Indien mogelijk de ondervloer afdekken, golfplaten voorzichtig verwijderen, extra fixeren, niet breken, niet gooien, onmiddellijk verpakken of voorzichtig in container met asbest bag plaatsen. Indien golfplaten in slechte staat zijn en kans bestaat op breken: Eenvoudige handeling opgeleid personeel, alle werknemer(s) moeten wel beschikken over een opleidingsattest eenvoudige handelingen 8u

Zie ook link Zie <https://ovam.vlaanderen.be/wie-mag-wat-verwijderen>

Terug te vinden op volgend plan

Zone 2: Garage

- Plan 2.2: Garage plan

Detailinformatie

Activiteiten in een normaal gebruik die aanleiding kunnen geven tot blootstellingsrisico's

Reinigen/afschuren/ontmossen golfplaten (golfplaten mogen op geen enkele manier gereinigd of afgeschuurd worden. Totaalverbod sinds 27 april 2019)

Sinds 27 april 2019 is het verboden om zonnepanelen, een overzet dak of andere constructies (zoals reclamepanelen) te plaatsen op asbestcementen dak- of gevelbekleding. Ook in het geval van een asbesthoudend onderdak is dit niet mogelijk.

Herstelwerkzaamheden zoals verwijderen van deels beschadigde golfplaten en vervangen door nieuwe platen kan aanleiding geven tot blootstelling, gebruik persoonlijke beschermingsmiddelen tijdens deze werken. (mondmasker ffp3, handschoenen, tyvec).

Risicobeoordeling

| | |
|---------------------------------|---|
| Eindbeoordeling materiaalrisico | Hoog materiaalrisico en/of hoge kans op vezelvrijgave |
|---------------------------------|---|

Berekening materiaalrisico

| | |
|--|---|
| Gebondenheid | Categorie 1: hechtgebonden in oorsprong |
| Asbestsoort (vezeltype) | Crocidoliet aanwezig |
| Asbestconcentratie | Laag (< 50%) |
| Afschermingsgraad van het gehele materiaal | Geheel of deels (ook) vrij aan de binnenlucht |

| | |
|----------------------------|----------------------------------|
| Toestand van het materiaal | Matig beschadigd, matig verweerd |
|----------------------------|----------------------------------|

Technische gegevens

| | |
|---|---|
| Beschrijving | Golfplaten op garage |
| Omgeving | Grenst aan binnen- en buitenlucht |
| Primaire drager | Schuin dak |
| Asbestmateriaal | Dak- en gevelbekleding - Golfplaat |
| Bindmiddel van asbestmateriaal | Cement |
| Gebondenheid op basis van bindmiddel | Hecht |
| Hoeveelheid (oppervlakte - aantal) | <ul style="list-style-type: none"> • 42,00 m² - 1 stuk |
| Totale oppervlakte | 42,00 m ² |
| Eenvoudig bereikbaar | Ja |
| Bevestigingswijze | <ul style="list-style-type: none"> • Geschroefd |
| Identificatiemethode | Vaststelling zonder monsternamen |
| Destructieve handeling voor identificatie | Nee |
| Opmerking | De golfplaten zijn visueel en volgens expertise als asbestverdacht beschouwd. De vermelde oppervlaktes, diktes en volumes betreffen een beredeneerde schatting. Er worden geen rechten verleend aan deze oppervlaktes/diktes/volumes. |



Overzichtsfoto



Detailfoto

Conclusie

Actie

Het asbestmateriaal valt onder de mijlpaal van 2034.

Hoe zorgt u voor een asbestveilige toestand?

Dringend verwijderen

Advies van de asbestdeskundige

Te nemen maatregelen

- Zorg voor een veilig beheer. Vermijd het beschadigen van het asbestmateriaal. Controleer de toestand jaarlijks op wijzigingen.
- Hemelwater dat afspoelt van asbestcement daken of gevels kan asbestdeeltjes bevatten. Gebruik het enkel voor gesloten circuits (bv. spoelen toiletten). Reinig na het vervangen van het dak of de gevel de dakgoten en regenwaterput of -ton om asbesthoudend sediment of slib te verwijderen

Voorstel van verwijderingsmethode

- Eenvoudige handelingen: mag via doe-het-zelf of door werknemer(s) met opleidingsattest eenvoudige handelingen
EH via doe-het zelf Dragen van de nodige beschermingsmiddelen (mondmasker ffp3, handschoenen, tyvec). Indien mogelijk de ondervloer afdekken, leien voorzichtig verwijderen, extra fixeren, niet breken, niet gooien, onmiddellijk verpakken of voorzichtig in container met asbest bag plaatsen.

Gebruik geen stortkokers.

Indien leien in slechte staat zijn en kans bestaat op breken: Eenvoudige handeling opgeleid personeel, alle werknemer(s) moeten wel beschikken over een opleidingsattest eenvoudige handelingen 8u

Zie ook link Zie <https://ovam.vlaanderen.be/wie-mag-wat-verwijderen>

Terug te vinden op volgend plan

Zone 1: Woning

- Plan 1.13: Voorgevel

Detailinformatie

Activiteiten in een normaal gebruik die aanleiding kunnen geven tot blootstellingsrisico's

Reinigen/afschuren/ontmossen leien (leien mogen op geen enkele manier gereinigd of afgeschuurd worden. Totaalverbod sinds 27 april 2019)

Sinds 27 april 2019 is het verboden om zonnepanelen, een overzet dak of andere constructies (zoals reclamepanelen) te plaatsen op asbestcementen dak- of gevelbekleding. Ook in het geval van een asbesthoudend onderdak is dit niet mogelijk.

Herstelwerkzaamheden zoals verwijderen of deels afgebroken leien vervangen kan aanleiding geven tot blootstelling, gebruik persoonlijke beschermingsmiddelen tijdens deze werken.

Risicobeoordeling

| | |
|---------------------------------|---|
| Eindbeoordeling materiaalrisico | Hoog materiaalrisico en/of hoge kans op vezelvrijgave |
|---------------------------------|---|

Berekening materiaalrisico

| | |
|--|---|
| Gebondenheid | Categorie 1: hechtgebonden in oorsprong |
| Asbestsoort (vezeltype) | Crocidoliet aanwezig |
| Asbestconcentratie | Laag (< 50%) |
| Afschermingsgraad van het gehele materiaal | Geheel of deels (ook) vrij aan de binnenlucht |

| | |
|----------------------------|----------------------------------|
| Toestand van het materiaal | Matig beschadigd, matig verweerd |
|----------------------------|----------------------------------|

Technische gegevens

| | |
|---|--|
| Beschrijving | Dakleien op hoofddak woning |
| Omgeving | Grenst aan binnen- en buitenlucht |
| Primaire drager | Schuin dak |
| Asbestmateriaal | Dak- en gevelbekleding - Lei, shingle |
| Bindmiddel van asbestmateriaal | Cement |
| Gebondenheid op basis van bindmiddel | Hecht |
| Hoeveelheid (oppervlakte - aantal) | <ul style="list-style-type: none"> • 45,00 m² - 1 stuk |
| Totale oppervlakte | 45,00 m ² |
| Eenvoudig bereikbaar | Ja |
| Bevestigingswijze | <ul style="list-style-type: none"> • Geklemd • Geschroefd • Genageld, geniet • Onbekend |
| Identificatiemethode | Vaststelling zonder monsternamen |
| Destructieve handeling voor identificatie | Nee |
| Opmerking | De leien zijn visueel en volgens expertise als asbestverdacht beschouwd. De vermelde oppervlaktes, diktes en volumes betreffen een beredeneerde schatting. Er worden geen rechten verleend aan deze oppervlaktes/diktes/volumes. |



Overzichtsfoto



Detailfoto

Conclusie

Actie

Het asbestmateriaal valt onder de mijlpaal van 2034.

Hoe zorgt u voor een asbestveilige toestand?

Verwijderen

Advies van de asbestdeskundige

Te nemen maatregelen

- Zorg voor een veilig beheer. Vermijd het beschadigen van het asbestmateriaal. Controleer de toestand jaarlijks op wijzigingen.
- Hemelwater dat afspoelt van asbestcement daken of gevels kan asbestdeeltjes bevatten. Gebruik het enkel voor gesloten circuits (bv. spoelen toiletten). Reinig na het vervangen van het dak of de gevel de dakgoten en regenwaterput of -ton om asbesthoudend sediment of slib te verwijderen

Voorstel van verwijderingsmethode

- Eenvoudige handelingen: mag via doe-het-zelf of door werknemer(s) met opleidingsattest eenvoudige handelingen
EH via doe-het zelf Dragen van de nodige beschermingsmiddelen (mondmasker ffp3, handschoenen, tyvec). Indien mogelijk de ondervloer afdekken, leien voorzichtig verwijderen, extra fixeren, niet breken, niet gooien, onmiddellijk verpakken of voorzichtig in container met asbest bag plaatsen.

Gebruik geen stortkokers.

Indien leien in slechte staat zijn en kans bestaat op breken: Eenvoudige handeling opgeleid personeel, alle werknemer(s) moeten wel beschikken over een opleidingsattest eenvoudige handelingen 8u

Zie ook link Zie <https://ovam.vlaanderen.be/wie-mag-wat-verwijderen>

Terug te vinden op volgend plan

Zone 1: Woning

- Plan 1.9: 1e verdiep

Detailinformatie

Activiteiten in een normaal gebruik die aanleiding kunnen geven tot blootstellingsrisico's

Reinigen/afschuren/ontmossen leien (leien mogen op geen enkele manier gereinigd of afgeschuurd worden. Totaalverbod sinds 27 april 2019)

Sinds 27 april 2019 is het verboden om zonnepanelen, een overzet dak of andere constructies (zoals reclamepanelen) te plaatsen op asbestcementen dak- of gevelbekleding. Ook in het geval van een asbesthoudend onderdak is dit niet mogelijk.

Herstelwerkzaamheden zoals verwijderen of deels afgebroken leien vervangen kan aanleiding geven tot blootstelling, gebruik persoonlijke beschermingsmiddelen tijdens deze werken.

Risicobeoordeling

| | |
|---------------------------------|--|
| Eindbeoordeling materiaalrisico | Verhoogd materiaalrisico en/of verhoogde kans op vezelvrijgave |
|---------------------------------|--|

Berekening materiaalrisico

| | |
|--|---|
| Gebondenheid | Categorie 1: hechtgebonden in oorsprong |
| Asbestsoort (vezeltype) | Crocidoliet aanwezig |
| Asbestconcentratie | Laag (< 50%) |
| Afschermingsgraad van het gehele materiaal | Geheel of deels vrij aan de buitenlucht |

| | |
|----------------------------|----------------------------------|
| Toestand van het materiaal | Matig beschadigd, matig verweerd |
|----------------------------|----------------------------------|

Technische gegevens

| | |
|---|--|
| Beschrijving | Gevelleien op dakkapel |
| Omgeving | Buiten |
| Primaire drager | Wand buitenschil |
| Asbestmateriaal | Dak- en gevelbekleding - Lei, shingle |
| Bindmiddel van asbestmateriaal | Cement |
| Gebondenheid op basis van bindmiddel | Hecht |
| Hoeveelheid (oppervlakte - aantal) | • 3,00 m ² - 1 stuk |
| Totale oppervlakte | 3,00 m ² |
| Eenvoudig bereikbaar | Ja |
| Bevestigingswijze | <ul style="list-style-type: none"> • Geklemd • Geschroefd • Genageld, geniet |
| Identificatiemethode | Vaststelling zonder monsternamen |
| Destructieve handeling voor identificatie | Nee |
| Opmerking | De leien zijn visueel en volgens expertise als asbestverdacht beschouwd. De vermelde oppervlaktes, diktes en volumes betreffen een beredeneerde schatting. Er worden geen rechten verleend aan deze oppervlaktes/diktes/volumes. |



Overzichtsfoto



Detailfoto

Conclusie

Actie

Het asbestmateriaal valt onder de mijlpaal van 2040.

Hoe zorgt u voor een asbestveilige toestand?

Zorgvuldig beheren

Advies van de asbestdeskundige

Te nemen maatregelen

- Zorg voor een veilig beheer. Vermijd het beschadigen van het asbestmateriaal. Controleer de toestand jaarlijks op wijzigingen.

Voorstel van verwijderingsmethode

- Eenvoudige handelingen: mag via doe-het-zelf of door werknemer(s) met opleidingsattest eenvoudige handelingen
EH via doe-het zelf : De tabletten kunnen voorzichtig losgebeiteld worden , extra bevochtigen om stof te voorkomen + dragen van de nodige beschermingsmiddelen (mondmasker ffp3, handschoenen,tyvec) verpakken in plastic folie en afvoeren naar het containerpark als hechtgebonden asbestafval.

Zie ook link Zie <https://ovam.vlaanderen.be/wie-mag-wat-verwijderen>

Terug te vinden op volgend plan

Zone 1: Woning

- Plan 1.14: 1e verdiep

Detailinformatie

Risicobeoordeling

| | |
|---------------------------------|---|
| Eindbeoordeling materiaalrisico | Zeer laag materiaalrisico en/of zeer lage kans op vezelvrijgave |
|---------------------------------|---|

Berekening materiaalrisico

| | |
|--|---|
| Gebondenheid | Categorie 1: hechtgebonden in oorsprong |
| Asbestsoort (vezeltype) | Alleen chrysotiel |
| Asbestconcentratie | Laag (< 50%) |
| Afschermingsgraad van het gehele materiaal | Geheel of deels (ook) vrij aan de binnenlucht |
| Toestand van het materiaal | Onbeschadigd, niet verweerd |

Technische gegevens

| | |
|--|--|
| Beschrijving | Massal venstertabletten |
| Omgeving | Binnen |
| Primaire drager | Wandopening verticaal (raam, deur, ...) |
| Asbestmateriaal | Plaat, paneel, tablet - Type Massal |
| Bindmiddel van asbestmateriaal | Cement |
| Gebondenheid op basis van bindmiddel | Hecht |
| Hoeveelheid (oppervlakte - dikte - aantal) | • 2,50 m ² - 2,00 cm - 1 stuk |
| Totaal volume | 0,05 m ³ |
| Eenvoudig bereikbaar | Ja |

| | |
|--|--|
| Bevestigingswijze | <ul style="list-style-type: none">• Geklemd• Verlijmd, ingegoten, versmeerd |
| Identificatiemethode | Vaststelling zonder monstername |
| Destructieve handeling voor identificatie | Nee |
| Opmerking | 8,1 lm De vermelde oppervlaktes, diktes, gewichten en volumes betreffen een beredeneerde schatting. Er worden geen rechten verleend aan deze oppervlaktes/diktes/volumes. |

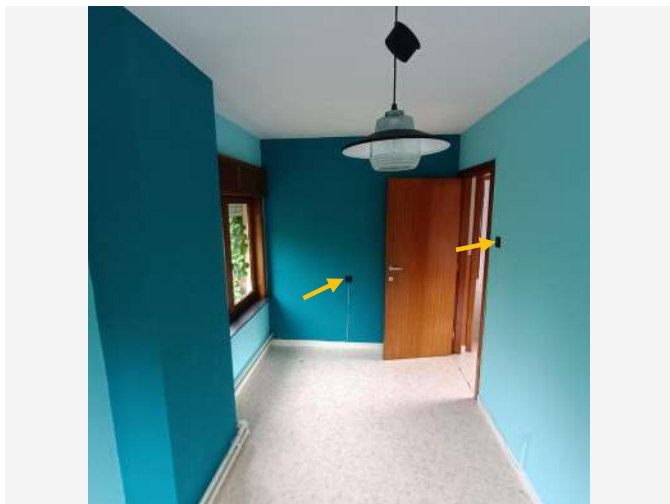

Overzichtsfoto

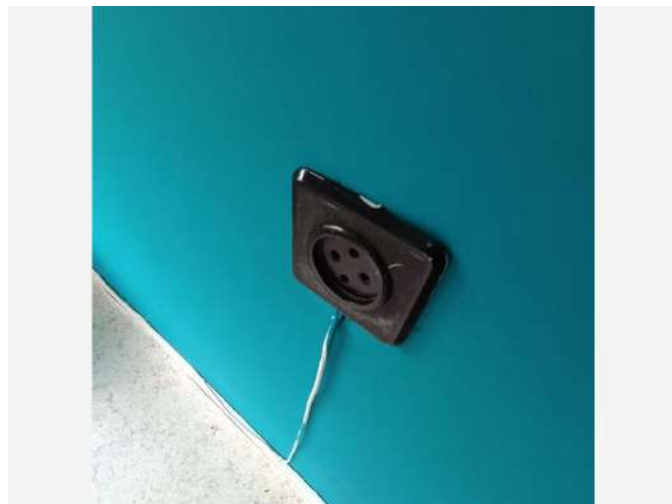

Detailfoto

Conclusie

Actie

Het asbestmateriaal valt onder de mijlpaal van 2040.

Hoe zorgt u voor een asbestveilige toestand?

Zorgvuldig beheren

Advies van de asbestdeskundige

Te nemen maatregelen

- Zorg voor een veilig beheer. Vermijd het beschadigen van het asbestmateriaal. Controleer de toestand jaarlijks op wijzigingen.

Voorstel van verwijderingsmethode

- Eenvoudige handelingen: mag via doe-het-zelf of door werknemer(s) met opleidingsattest eenvoudige handelingen
Schakelaars, stopcontacten en andere gelijkaardige toepassingen kunnen eenvoudig losgeschroefd worden --> EH doe-het-zelf. Afgesloten of verzegelde kast --> EH opgeleid techniker personeel 8u basisopleiding asbest.

Zie ook link Zie <https://ovam.vlaanderen.be/wie-mag-wat-verwijderen>

Terug te vinden op volgende plannen

Zone 1: Woning

- Plan 1.4: Gelijkvloers
- Plan 1.14: 1e verdiep

Detailinformatie

Risicobeoordeling

| | |
|---------------------------------|--|
| Eindbeoordeling materiaalrisico | Laag materiaalrisico en/of verlaagde kans op vezelvrijgave |
|---------------------------------|--|

Berekening materiaalrisico

| | |
|--|---|
| Gebondenheid | Categorie 1: hechtgebonden in oorsprong |
| Asbestsoort (vezeltype) | Crocidoliet aanwezig |
| Asbestconcentratie | Laag (< 50%) |
| Afschermingsgraad van het gehele materiaal | Geheel of deels (ook) vrij aan de binnenlucht |
| Toestand van het materiaal | Onbeschadigd, niet verweerd |

Technische gegevens

| | |
|--|--|
| Beschrijving | Bakeliet toepassingen |
| Omgeving | Binnen |
| Primaire drager | Communicatie en elektrische infrastructuur en uitrusting |
| Asbestmateriaal | Plaat, paneel, tablet - Type Bakeliet |
| Bindmiddel van asbestmateriaal | Kunststof of -hars |
| Gebondenheid op basis van bindmiddel | Hecht |
| Hoeveelheid (oppervlakte - dikte - aantal) | • 0,80 m ² - 10,00 cm - 1 stuk |
| Totaal volume | 0,08 m ³ |

| | |
|--|--|
| Eenvoudig bereikbaar | Ja |
| Bevestigingswijze | <ul style="list-style-type: none"> • Geschroefd |
| Identificatiemethode | Vaststelling zonder monstername |
| Destructieve handeling voor identificatie | Nee |
| Opmerking | <p>Het is moeilijk te bepalen of de bakeliettoepassingen in de woning ook effectief asbesthoudend zijn (het kan ook gaan om de asbestvrije variant).</p> <p>-Er werd geen monster genomen owv beschadiging aan een elektrisch gerelateerde toepassing, extra controle bij verwijdering van het verdacht materiaal. Vermoedelijk zullen de toepassingen verwijderd worden bij aanpassing van het elektriciteitsnetwerk.</p> |

Beperkingen



Situeringfoto

Conclusie

Tijdelijke beperking

Reden: Overwoekerende vegetatie

Uitleg van de asbestdeskundige: De hele tuin is overwoekerd met vegetatie en staat ook helemaal onder water.

Na snoeiwerken en opdrogen verder in het oog te houden of er geen asbestverdachte materialen aanwezig zijn.

Terug te vinden op volgende plannen

Zone 1: Woning

- Plan 1.3: Gelijkvloers

Zone 2: Garage

- Plan 2.1: Garage plan

Adviezen



Vrije foto

Advies

Het onderdak kon worden gecontroleerd door op het 1e verdiep een zolderluik op te heffen.

Rechtstreeks zicht op de dakleien.

Terug te vinden op volgend plan

Zone 1: Woning

- Plan 1.12: Voorgevel

Detailinformatie

| | |
|----------------------|--|
| Identificatiemethode | Vaststelling & expertise (niet-asbestverdacht) |
| Primaire drager | Schuin dak |



Vrije foto

Advies

In de buitenberging achter de garage ligt een grote stapel leien met de NT markering er op. Niet-asbestverdacht.

Terug te vinden op volgend plan

Zone 2: Garage

- Plan 2.1: Garage plan

Detailinformatie

| | |
|----------------------|--|
| Identificatiemethode | Vaststelling & expertise (niet-asbestverdacht) |
|----------------------|--|



Vrije foto

Advies

Het is niet gekend of er pleisterwerk aanwezig is onder de valse plafonds, te controleren bij werken. Bij renovatiewerken in het oog te houden of er geen asbestverdachte lagen aanwezig zijn.

Terug te vinden op volgende plannen

Zone 1: Woning

- Plan 1.2: Gelijkvloers
- Plan 1.6: 1e verdiep

Detailinformatie

| | |
|----------------------|--|
| Identificatiemethode | Vaststelling & expertise (niet-asbestverdacht) |
| Primaire drager | Plafond |

Fiche 10: NT gevelleien (New Technology) op achtergevel

Advies



Vrije foto

Advies

Op de achtergevel zijn er gevelleien zichtbaar. Dit zijn dezelfde NT (New Technology) leien als die dat in de buitenberging achter de garage liggen.

Terug te vinden op volgend plan

Zone 1: Woning

- Plan 1.4: Gelijkvloers

Detailinformatie

| | |
|----------------------|--|
| Identificatiemethode | Vaststelling & expertise (niet-asbestverdacht) |
| Primaire drager | Wand buitenschil |

Fiche 11: Glasvezel polyester roofing (streepmotief) op dakkapel

Advies



Vrije foto

Advies

Op de dakkapel achteraan ligt er een glasvezelpolyester roofing, deze is niet asbestverdacht.

Het is niet duidelijk of er asbestverdachte onderlagen aanwezig zijn. Extra controle/staalname aangewezen bij renovatiewerken.

Terug te vinden op volgend plan

Zone 1: Woning

- Plan 1.9: 1e verdiep

Detailinformatie

| | |
|----------------------|--|
| Identificatiemethode | Vaststelling & expertise (niet-asbestverdacht) |
| Primaire drager | Plat dak |

Geen asbest



Overzichtsfoto



Detailfoto

Conclusie

Geen asbest

Terug te vinden op volgend plan

Zone 2: Garage

- Plan 2.1: Garage plan

Detailinformatie

Monstername

| # | Type | Referentie | Resultaat |
|------|-------------|------------|-------------|
| 12.1 | Puntmonster | 3 | Geen asbest |

Technische gegevens

| | |
|--------------------------|---|
| Beschrijving | Koord rond deur kachel in de garage |
| Omgeving | Binnen |
| Primaire drager | Ruimteverwarming |
| Bindmiddel van materiaal | Weinig of geen bindmiddel (textiel, bevolking, ...) |

| | |
|--|------------------------------|
| Gebondenheid op basis van bindmiddel | Niet-hechtgebonden |
| Hoeveelheid (lengte - omtrek - aantal) | • 1,00 m - 2,00 cm - 1 stuk |
| Totale oppervlakte | 0,02 m ² |
| Identificatiemethode | Vaststelling met monstername |
| Destructieve handeling voor identificatie | Nee |



Overzichtsfoto



Detailfoto

Conclusie

Geen asbest

Terug te vinden op volgende plannen

Zone 1: Woning

- Plan 1.3: Gelijkvloers

Zone 2: Garage

- Plan 2.1: Garage plan

Detailinformatie

Monstername

| # | Type | Referentie | Resultaat |
|------|-------------|------------|-------------|
| 13.1 | Mengmonster | 4 | Geen asbest |

Technische gegevens

| | |
|--------------|---------|
| Beschrijving | Roofing |
| Omgeving | Buiten |

| | |
|--|---|
| Primaire drager | Plat dak |
| Bindmiddel van materiaal | Bitumen (roofing, teer, asfalt) |
| Gebondenheid op basis van bindmiddel | Hecht |
| Hoeveelheid (oppervlakte - aantal) | • 43,00 m ² - 1 stuk |
| Totale oppervlakte | 43,00 m ² |
| Identificatiemethode | Vaststelling met monstername |
| Destructieve handeling voor identificatie | Nee |
| Opmerking | Er werd een staal genomen aan een overlappend stuk roofing waardoor de waterdichtheid van de dakbedekking niet in het gedrang komt. Het is niet duidelijk of er asbestverdachte onderlagen aanwezig zijn. Extra controle/staalname aangewezen bij renovatiewerken. De vermelde oppervlaktes, diktes en volumes betreffen een bereedeneerde schatting. Er worden geen rechten verleend aan deze oppervlaktes/diktes/volumes. |



Overzichtsfoto



Detailfoto

Conclusie

Geen asbest

Terug te vinden op volgende plannen

Zone 1: Woning

- Plan 1.1: Gelijkvloers
- Plan 1.5: 1e verdiep
- Plan 1.10: Kelder

Detailinformatie

Monstername

| # | Type | Referentie | Resultaat |
|------|-------------|------------|-------------|
| 14.1 | Mengmonster | 1 | Geen asbest |

Technische gegevens

| | |
|-----------------|-------------------|
| Beschrijving | Pleisterwerk muur |
| Omgeving | Binnen |
| Primaire drager | Binnenwand |

| | |
|---|--|
| Bindmiddel van materiaal | Gips - kalk |
| Gebondenheid op basis van bindmiddel | Niet-hechtgebonden |
| Hoeveelheid (oppervlakte - dikte - aantal) | • 280,00 m ² - 2,00 cm - 1 stuk |
| Totaal volume | 5,60 m ³ |
| Identificatiemethode | Vaststelling met monstername |
| Destructieve handeling voor identificatie | Nee |
| Opmerking | <p>Verplichte plaatsen staalnames pleisterwerk vastgelegd volgens het Inspectieprotocol opgesteld door OVAM :</p> <ol style="list-style-type: none"> 1. Natte ruimte : keuken 2. Traphal : naar kelder 3. Stookruimte: aan de cv in de badkamer 4. Individuele ruimte : slaapkamer <p>De vermelde oppervlaktes en volumes betreffen een beredeneerde schatting. Er worden geen rechten verleend aan deze oppervlaktes/volumes. De dikte is een schatting die voorkomt uit de monsterplaatsen en is daarom niet altijd representatief.</p> <p>Overal muurpleister zichtbaar, excl. de valse wanden.</p> |



Overzichtsfoto



Detailfoto

Conclusie

Geen asbest

Terug te vinden op volgende plannen

Zone 1: Woning

- Plan 1.2: Gelijkvloers
- Plan 1.6: 1e verdiep
- Plan 1.10: Kelder

Detailinformatie

Monstername

| # | Type | Referentie | Resultaat |
|------|-------------|------------|-------------|
| 15.1 | Mengmonster | 2 | Geen asbest |

Technische gegevens

| | |
|-----------------|----------------------|
| Beschrijving | Pleisterwerk plafond |
| Omgeving | Binnen |
| Primaire drager | Plafond |

| | |
|---|---|
| Bindmiddel van materiaal | Gips - kalk |
| Gebondenheid op basis van bindmiddel | Niet-hechtgebonden |
| Hoeveelheid (oppervlakte - dikte - aantal) | • 80,00 m ² - 2,00 cm - 1 stuk |
| Totaal volume | 1,60 m ³ |
| Identificatiemethode | Vaststelling met monstername |
| Destructieve handeling voor identificatie | Nee |
| Opmerking | <p>Verplichte plaatsen staalnames pleisterwerk vastgelegd volgens het Inspectieprotocol opgesteld door OVAM :</p> <ol style="list-style-type: none"> 1. Natte ruimte : badkamer 2. Traphal : naar het 1e verdiep 3. Stookruimte: aan de cv 4. Individuele ruimte : berging <p>De vermelde oppervlaktes en volumes betreffen een beredeneerde schatting. Er worden geen rechten verleend aan deze oppervlaktes/volumes. De dikte is een schatting die voorkomt uit de monsterplaatsen en is daarom niet altijd representatief.</p> <p>Overal plafondpleister zichtbaar, excl. de valse plafonds.</p> |

Fiche 16: Vinyl 1e verdiep

Geen asbest

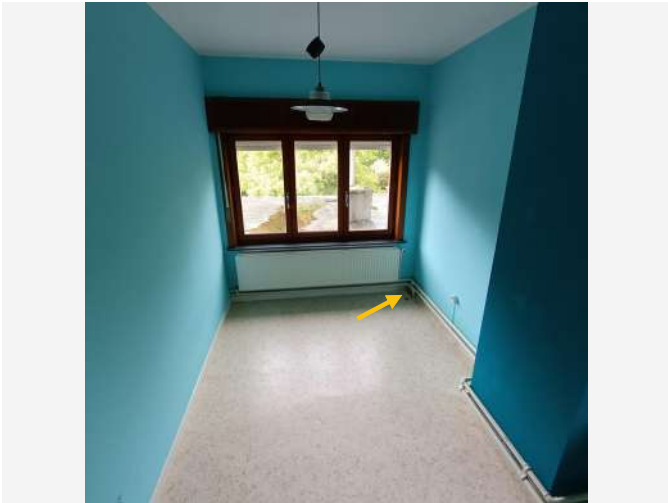

Overzichtsfoto



Detailfoto

Conclusie

Geen asbest

Terug te vinden op volgend plan

Zone 1: Woning

- Plan 1.8: 1e verdiep

Detailinformatie

Monstername

| # | Type | Referentie | Resultaat |
|------|-------------|------------|-------------|
| 16.1 | Puntmonster | 7 | Geen asbest |

Technische gegevens

| | |
|--------------------------|------------------------------|
| Beschrijving | Vinyl 1e verdiep |
| Omgeving | Binnen |
| Primaire drager | Vloer |
| Bindmiddel van materiaal | Karton - papier - viltachtig |

| | |
|--|---------------------------------|
| Gebondenheid op basis van bindmiddel | Niet-hechtgebonden |
| Hoeveelheid (oppervlakte - aantal) | • 35,00 m ² - 1 stuk |
| Totale oppervlakte | 35,00 m ² |
| Identificatiemethode | Vaststelling met monstername |
| Destructieve handeling voor identificatie | Nee |

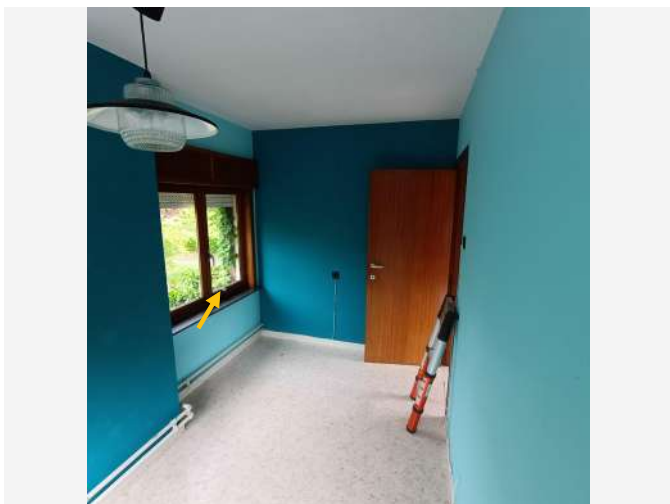

Overzichtsfoto



Detailfoto

Conclusie

Geen asbest

Terug te vinden op volgend plan

Zone 1: Woning

- Plan 1.7: 1e verdiep

Detailinformatie

Monstername

| # | Type | Referentie | Resultaat |
|------|-------------|------------|-------------|
| 17.1 | Puntmonster | 6 | Geen asbest |

Technische gegevens

| | |
|--------------------------|---|
| Beschrijving | Mastiek tussen hout en glas ramen |
| Omgeving | Grenst aan binnen- en buitenlucht |
| Primaire drager | Wandopening verticaal (raam, deur, ...) |
| Bindmiddel van materiaal | Kitten, mastiek, pasta |

| | |
|--|--|
| Gebondenheid op basis van bindmiddel | Hecht |
| Hoeveelheid (gewicht - aantal) | • 2,00 kg - 1 stuk |
| Totaal gewicht | 2,00 kg |
| Identificatiemethode | Vaststelling met monstername |
| Destructieve handeling voor identificatie | Nee |
| Opmerking | <p>betreft +/- 25lm</p> <p>Het gewicht en lm is een beredeneerde schatting. Er worden geen rechten verleend aan deze oppervlaktes. De dikte is een schatting die voorkomt uit de monsterplaatsen en is daarom niet altijd representatief</p> |

Fiche 18: Stopverf op ramen

Geen asbest



Overzichtsfoto



Detailfoto

Conclusie

Geen asbest

Terug te vinden op volgende plannen

Zone 1: Woning

- Plan 1.11: Kelder

Zone 2: Garage

- Plan 2.1: Garage plan

Detailinformatie

Monstername

| # | Type | Referentie | Resultaat |
|------|-------------|------------|-------------|
| 18.1 | Mengmonster | 5 | Geen asbest |

Technische gegevens

| | |
|--------------|-------------------|
| Beschrijving | Stopverf op ramen |
| Omgeving | Buiten |

| | |
|--|--|
| Primaire drager | Wandopening verticaal (raam, deur, ...) |
| Bindmiddel van materiaal | Kitten, mastiek, pasta |
| Gebondenheid op basis van bindmiddel | Hecht |
| Hoeveelheid (gewicht - aantal) | • 1,00 kg - 1 stuk |
| Totaal gewicht | 1,00 kg |
| Identificatiemethode | Vaststelling met monstername |
| Destructieve handeling voor identificatie | Nee |
| Opmerking | <p>Betreft +/- 15 lm</p> <p>Het gewicht en lm is een bereedeneerde schatting. Er worden geen rechten verleend aan deze oppervlaktes. De dikte is een schatting die voorkomt uit de monsterplaatsen en is daarom niet altijd representatief</p> |

Waarom is dit asbestattest belangrijk voor u?

Het is algemeen bekend dat het inademen van asbestvezels gevaarlijk is voor de gezondheid. Daarom is het belangrijk dat u weet waar zich asbest bevindt en welke maatregelen u kan nemen om gezondheidsrisico's te vermijden. Zo maakt u uw woning of gebouw asbestveilig. De eerste stap hebt u daarvoor al gezet met dit asbestattest.

De gebruikte begrippen in dit hoofdstuk worden achteraan in de begrippenlijst uitgelegd.

Wat is asbest?

Asbest is een schadelijke stof die in meer dan 3.500 materialen verwerkt is. In de vorige eeuw was asbest populair vanwege de vele nuttige toepassingen, maar ondertussen kennen we de grote gezondheidsrisico's. Vaak weten we niet dat asbest ook in onze eigen woning of onze gebouwen verborgen zit. Asbest is in België verboden sinds 2001. Er is een grote kans dat asbest aanwezig is in gebouwen die gebouwd zijn voor 2001.

Wanneer asbestvezels vrijkomen in de lucht kunnen ze ingeademd worden en gezondheidsrisico's veroorzaken. Men wordt niet onmiddellijk ziek, dit gebeurt pas 20 tot 40 jaar na de blootstelling. Vooral een regelmatige blootstelling of een blootstelling aan een hoge concentratie zijn risicovol. Kinderen en jongeren zijn extra kwetsbaar. Sommige mensen schatten de risico's voor zichzelf laag in. Toch krijgen jaarlijks nog veel mensen de diagnose van een asbestziekte. Meestal is die niet te genezen.

Hoe interpreteert u het asbestattest?

Asbest kan zich ook bevinden op niet geïnspecteerde plaatsen

Een geldig asbestattest is opgemaakt door een asbestdeskundige volgens de richtlijnen van het Inspectieprotocol dat de verplichte inspanningen beschrijft. Een asbestdeskundige voert een visuele inspectie uit van de constructies en objecten op de locatie. Hij tilt losse elementen op om erachter of eronder te inspecteren. Hij neemt ook monsters voor labo-analyses en raadpleegt bewijsdocumenten. **De volgende zaken zijn niet standaard voorzien:**

- De asbestdeskundige inspecteert **geen verborgen asbest** waarvoor hij objecten moet demonteren, beschadigen of openbreken. Wenst de eigenaar ook ingesloten asbest te laten inspecteren dan kan hij de asbestdeskundige vrijwillig vragen om een aanvullend (destructief) onderzoek te doen, bijvoorbeeld voorafgaand aan werken of sloop.
- De asbestdeskundige inspecteert **geen ondergrondse objecten** en geen asbest vermengd in bodem, steenslag of puin. Wat zichtbaar is aan de oppervlakte (opliggend) kan hij wel inspecteren.
- De asbestdeskundigen inspecteert ook **geen roerende objecten** zoals voertuigen, losse meubels en gereedschap. Wenst de eigenaar ook roerende objecten te laten inspecteren dan kan hij de asbestdeskundige vrijwillig vragen om dit aanvullend mee te inspecteren.
- De asbestdeskundige inspecteert **geen** delen die voor hem **ontoegankelijk en onveilig** zijn. Wanneer hij een deel niet heeft kunnen beoordelen, wordt dat aangeduid in het attest als een beperking. Constructies met een bouwjaar 2001 of recenter moeten niet geïnspecteerd worden. In het attest duidt de asbestdeskundige ze aan als een uitsluiting.
- De asbestdeskundige inspecteert **geen** constructies- en terreindelen waartoe de eigenaar geen opdracht gaf omdat ze **buiten de eigendomsgrenzen** liggen of **geen onderdeel** vormde van een **verkoop**.

Bevatten alle asbestverdachte materialen asbest?

Op basis van ervaring en expertise kan een asbestdeskundige zonder monsters te nemen oordelen of een materiaal mogelijk asbest kan bevatten. Voor sommige materialen is dit nooit mogelijk en moet hij een monster nemen voor een labo-analyse. Asbestverdachte materialen worden als asbesthoudend beschouwd, tenzij de asbestdeskundige over een labo-analyse beschikt die aantoont dat het geen asbest bevat.

Hoe interpreteert u de risicobeoordeling?

De mogelijke categorieën zijn:

- Categorie 1: materiaal met een hoog risico en/of met een hoge kans op vezelvrijgave
- Categorie 2: materiaal met een verhoogd risico en/of een verhoogde kans op vezelvrijgave
- Categorie 3: materiaal met een laag risico en/of lage kans op vezelvrijgave
- Categorie 4: materiaal met een zeer laag risico en/of zeer lage kans op vezelvrijgave

Het soort asbest, de concentratie ervan in het materiaal, de toestand van het bindmiddel, de mate van afdekking en de aanwezigheid in binnen- of buitenlucht zijn factoren die het risico bepalen. Het vrijkomen van asbestvezels in een binnenruimte is risicovoller dan in de buitenlucht. In de buitenlucht gaan asbestvezels sneller verwaaien of verdunnen. In binnenruimtes is dit niet het geval en kunnen de concentraties hoog oplopen. Dit verhoogt het risico op het inademen van asbestvezels.

Voor materialen uit categorie 1 of 2 moet u maatregelen nemen om een asbestveilige toestand te verkrijgen: (dringend) wegnemen of een (dringende) maatregel nemen om het risico naar (zeer) laag te brengen. Voor materialen uit categorie 3 en 4 is dit niet nodig. U beheert ze zorgvuldig beheren om de asbestveilige toestand te behouden.

Wat betekenen de mijlpalen 2032, 2034 en 2040?

De Vlaamse Regering wil Vlaanderen stapsgewijs tegen 2040 asbestveilig maken. Dit doel bereiken we als alle gebouwen van voor 2001 asbestveilig zijn. Tegen 2034 wil de Vlaamse Regering reeds het meest risicovolle asbest weg hebben. Dit gaat over de eenvoudig bereikbare, niet-hechtgebonden asbestmaterialen en asbestcementen dak- en gevelbekleding en rookgas- en hemelwaterafvoerkanalen aan de buitenkant van de gebouwen. Tegen 2032 moet elke eigenaar van een gebouw ouder dan 2001 over een asbestattest beschikken.

De detailinformatie per asbestmateriaal in het asbestattest vermeldt of die onder de mijlpaal 2034 of 2040 valt.

Wat moet u nu doen?

Het voorblad van dit asbestattest vermeldt of uw eigendom asbestveilig is of niet en welke acties nodig zijn om een asbestveilige toestand te verkrijgen of behouden.

Conclusie asbestveilig

Goed nieuws. Uw eigendom voldoet reeds aan de doelstelling van de Vlaamse Regering om asbestveilig te zijn. Asbestveilig betekent niet asbestvrij, er kunnen nog asbestmaterialen aanwezig zijn die u zorgvuldig moet beheren om de asbestveilige toestand te behouden. Hoe u zorgvuldig beheert, leest u in het volgende hoofdstuk. Indien er asbestverdachte roerende goederen aangetroffen werden, neemt u ook maatregelen om risico's te vermijden.

Gaat u renoveren dan grijpt u het moment best aan om asbestmaterialen mee te verwijderen. Indien het asbestattest geen asbestmaterialen vermeldt, kunnen er toch nog niet-geïnspecteerde asbestmaterialen verborgen aanwezig zijn, bijvoorbeeld ingesloten in wanden, vloeren of onder de grond. Daarom is het verstandig om deze voorafgaand aan renovatiewerken te controleren via een aanvullende destructieve asbestinventarisatie. Daarbij gaat de asbestdeskundige voor de werkzone ook verborgen asbest inspecteren door objecten te demonteren, te doorboren of open te breken. Voert een aannemer met werknemers de werken uit dan is dit voor hem sowieso een verplichting als werkgever.

Conclusie niet-asbestveilig. Wat nu?

In veel woningen en gebouwen ouder dan 2001 kan nog asbest aanwezig zijn. Op het voorblad van dit asbestattest vindt u de acties die u kan ondernemen om een asbestveilige toestand te verkrijgen. Meer informatie per asbestbron vindt u terug in de detailinformatie per asbestmateriaal verder in het asbestattest. Heeft u deze acties uitgevoerd, laat uw asbestattest dan binnen één jaar vernieuwen zodat een asbestdeskundige de nieuwe asbestveilige toestand kan vaststellen in het nieuwe asbestattest.

Asbest beheren en verwijderen

Asbest zorgvuldig beheren

Indien er asbestmaterialen aanwezig zijn in of rondom het gebouw, zorg er dan voor dat deze geen risico vormen voor de gezondheid van mensen of het leefmilieu. Asbest met een (zeer) laag risico hoeft u niet te verwijderen. Bewaak dat het risico laag blijft door ervoor te zorgen dat de toestand niet wijzigt. De toestand kan wijzigen door beschadigingen of veroudering waardoor het asbestmateriaal brozer wordt en asbestvezels kan loslaten. Wijzigt de toestand waardoor het risico verhoogt dan verwijdert u het of neemt u een maatregel om het risico te verlagen indien verwijdering niet mogelijk is.

Asbest verwijderen

De wetgeving beschrijft drie verwijderingsmethodes. De asbestdeskundige geeft in het asbestattest een voorstel voor de aangewezen verwijdermethodiek. Bepaalde asbestmaterialen mag u zelf via eenvoudige handelingen verwijderen of laten verwijderen door een aannemer met werknemers met opleidingsattest “eenvoudige handelingen”. Een erkend asbestverwijderaar mag alle verwijderingsmethodes uitvoeren. Er bestaat geen lijst van aannemers “eenvoudige handelingen”, vraag uw aannemer daarom naar de opleidingsattesten. Een lijst van erkend asbestverwijderaars vindt u op www.asbestinfo.be.

Mag en wil u **zelf verwijderen**? Zorg er dan voor dat:

- u zich vooraf goed informeert op www.asbestinfo.be;
- u zich beschermt met een FFP3-mondmasker, wegwerpoverall en -handschoenen en afspoelbaar schoeisel;
- er geen minderjarigen of derden aanwezig zijn;
- u beschikt over PE-folie en zakken om loskomende deeltjes en afval op te vangen en te verpakken;
- u beschikt over een vernevelaar (water) of fixeermiddel om het asbestmateriaal eerst te fixeren;
- u weet hoe u het asbestmateriaal veilig kan demonteren zonder stof of breuken;
- u beschikt over natte doeken om eventuele resten en stof weg te nemen.

Worden de werken uitgevoerd door een **aannemer** dan is die als werkgever verantwoordelijk om de juiste verwijdermethodiek te bepalen aan de hand van een werkplan. Hij oordeelt of de verwijdering kan door zijn werknemers met opleidingsattest “eenvoudige handelingen” of dat hij moet beschikken over de erkenning als asbestverwijderaar. Bezorg de aannemer steeds vooraf een kopie van dit asbestattest. Hij moet oordelen of nog een aanvullende destructieve asbestinventarisatie nodig is om ingesloten asbest op te sporen. Soms kan het nodig zijn om bijkomend monsters te laten nemen, bijvoorbeeld bij pleisterwerk om preciezer niet-asbesthoudende van asbesthoudende zones te onderscheiden.

Het is altijd verstandig meerdere en gedetailleerde offertes te vragen. Vergelijk ze goed en kijk na of de aannemer voldoet om de asbestverwijdering te mogen uitvoeren en welke maatregelen hij voorziet om veilig te werken. Vraag de aannemer naar het werkplan waarin dit beschreven staat. Goedkoop is vaak duurkoop: een onjuiste asbestverwijdering kan gezondheidsrisico's veroorzaken en extra kosten betekenen voor het opruimen van asbestresten.

Werkt u samen met een architect? Bezorg hem dan zeker ook vooraf een kopie van het asbestattest.

Asbest mag u niet verbergen

Asbest insluiten mag niet tenzij dit in afwachting van verwijdering nodig is om het risico te verlagen of om het veilig te beheren. Als u asbest insluit, moet u dit steeds melden aan de asbestdeskundige die uw asbestattest opmaakt.

Asbest dat bij werken eenvoudig bereikbaar wordt, moet u verwijderen. Opnieuw insluiten mag niet.

Asbestafval

Asbestmaterialen hergebruiken mag niet. Het aantreffen van ongebruikte of gedemonteerde asbestmaterialen of achtergelaten asbestresten rapporteert de asbestdeskundige daarom in regel als asbestafval. Asbestafval moet u altijd tijdig wegnemen, het achterlaten of opslaan is verboden tenzij u daarvoor over een vergunning beschikt. Kleine hoeveelheden asbestcementafval kan u verpakt afleveren op uw recyclagepark.

Indien eenvoudig bereikbaar asbestafval aanwezig is, moet u dit wegnemen om een asbestveilige toestand te verkrijgen. Is het niet eenvoudig bereikbaar, dan moet u maatregelen nemen zodat het geen risico kan vormen voor de mensen of het leefmilieu.

Onroerend erfgoed

Op percelen kan zich beschermd onroerend erfgoed bevinden. Of dit voor uw gebouw het geval is, kan u raadplegen op de databank van het agentschap Onroerend Erfgoed: <https://geo.onroenderfgoed.be>.

Het beschermingsbesluit verduidelijkt wat er precies beschermd is: bv. het geheel van de constructie en omgeving, enkel de constructie, enkel delen van de constructie of cultuurgoederen. Het besluit vermeldt ook welke vorm van bescherming van toepassing is: monument, cultuurhistorisch landschap, stads- en dorpsgezicht of archeologische site.

Voorliggend asbestattest geeft u advies over hoe om te gaan met asbesthoudend materiaal. Indien het asbesthoudend materiaal ook een beschermd statuut heeft, kan u advies vragen aan het agentschap Onroerend Erfgoed. Zo vermijdt u dat u de erfgoedwaarde van beschermd onroerend erfgoed aantast. Ook komt u zo te weten of er een melding of toelating nodig is om het asbesthoudende beschermde materiaal te verwijderen.

Het agentschap is bereikbaar via:

- telefoon: 02 553 16 50
- e-mail: info@onroenderfgoed.be
- website: <https://www.onroenderfgoed.be/contact>

Wanneer mijn asbestattest laten vernieuwen?

Geldigheidsduur

Doorheen de tijd kan de situatie in of rondom een gebouw wijzigen. Ook de toestand en het risico van aanwezige asbestmaterialen kan veranderen. Daarom vermeldt het voorblad van uw asbestattest een datum tot wanneer het geldig is. In het geval geen asbest werd aangetroffen, vermeldt het asbestattest geen geldigheidstermijn. Enkel bij een verkoop mag de geldigheidstermijn niet verstreken zijn. Om te voldoen aan de mijlpaal 2032 maakt dat niet uit. Om het asbestattest te actualiseren, laat u een asbestdeskundige ter plaatse de toestand opnieuw controleren en rapporteren in een nieuw asbestattest.

Gewijzigde toestand

Ongeacht de geldigheidsduur van uw asbestattest moet u als eigenaar uw asbestattest toch binnen een termijn van één jaar laten vernieuwen als er sprake is van een gewijzigde toestand. Dit is het geval indien:

- er nieuwe asbestmaterialen zijn aangetroffen;

- de acties vermeld op het voorblad werden uitgevoerd waardoor de toestand van niet-asbestveilig naar asbestveilig wijzigt;
- de toestand van de asbestmaterialen zichtbaar gewijzigd is door een calamiteit of een incident.

De vernieuwing van een asbestattest zal in regel minder kosten dan de eerste opmaak van een volledig asbestattest.

Meer weten?

De Vlaamse overheid bundelt alle informatie rond asbest en haar beleid op de website www.asbestinfo.be. U vindt er de meest actuele informatie over hoe u moet omgaan met asbest en welke ondersteuning er bestaat. Zo kan u steeds goed geïnformeerd aan de slag met uw asbestattest.

Vragen of klachten over uw asbestattest?

Contacteer eerst de asbestdeskundige die uw asbestattest opmaakte. U vindt de naam en het certificaatnummer op het voorblad van uw asbestattest. Op www.asbestinfo.be vindt u de overzichtslijst van asbestdeskundigen en hun gegevens. Blijft u toch nog met vragen zitten, of heeft u een klacht, dan kan u dit melden via www.asbestinfo.be aan de hand van uw attestnummer. De door de OVAM erkende certificatie-instelling waarbij de asbestdeskundige is aangesloten, zal uw klacht behandelen.

Begrippenlijst

| Begrip | Toelichting |
|--|---|
| Asbestmateriaal | <p>Verzamelbegrip voor de aangetroffen asbestverdachte materialen en asbestverdachte afvalstoffen die deel uitmaken van een constructie en een impact hebben op de asbestveiligheid.</p> <p>Asbestverdacht betekent dat de asbestdeskundige op basis van wat hij visueel en auditief vaststelt, oordeelt dat het vermoedelijk asbest bevat. Een asbestverdacht(e) materiaal of afvalstof beschouwen we als asbesthoudend tenzij een labo-analyse aantoont dat het niet-asbesthoudend is.</p> |
| Destructieve asbestinventarisatie | <p>Bij een destructieve asbestinventarisatie gaat een asbestdeskundige materialen demonteren en beschadigen om onderliggende of ingesloten asbestverdachte materialen te inspecteren. Dit is nodig voor de start van werken zoals sloop- en renovatie of voor herstellings- of onderhoudswerken.</p> |
| Inspectieprotocol | <p>Het inspectieprotocol is de wettelijke procedure die een asbestdeskundige moet volgen om een correcte asbestinventarisatie uit te voeren voor het opmaken van een geldig asbestattest. Het legt vast welke handelingen minimaal nodig zijn (inspanningsverplichtingen) en hoe die uitgevoerd moeten worden.</p> |
| Risicobeheersmaatregel | <p>Een maatregel die het risico dat uitgaat van een asbestverdacht materiaal verlaagt van een verhoogd of hoog risico naar een laag risico. De maatregel moet de kans op het vrijkomen of het inademen van asbestvezels verlagen.</p> |
| Eenvoudig bereikbaar | <p>Asbestmaterialen zijn eenvoudig bereikbaar indien ze waarneembaar en weg te nemen zijn zonder impact op de stabiliteit en erfgoedkenmerken van een constructie. Ze moeten ook onbedekt zijn tenzij de bedekking kan weggenomen worden zonder het te beschadigen of tenzij de bedekking louter bestaat uit een laag verf, coating, behang, kunststof of textiel.</p> |
| Veilig beheer | <p>Dit betekent:</p> <ul style="list-style-type: none"> • de toestand van asbestmaterialen met een laag risico behouden; • een verhoogd of hoog risico van niet-eenvoudige bereikbare asbestmaterialen en -afval verlagen naar een laag risico en behouden; |
| Eenvoudige handelingen | <p>Begrip uit de wetgeving dat de methode beschrijft voor de verwijdering van asbestmaterialen die een werknemer met opleidingsattest "eenvoudige handelingen" of een particulier zelf mag uitvoeren. Alle andere asbestverwijderingen mogen enkel door erkende asbestverwijderaars worden verwijderd.</p> <p>Deze verwijderingsmethode betekent dat het asbestmateriaal eenvoudig kan weggenomen worden (bv. door het los te schroeven) met minimale risico's op beschadiging waarbij asbestvezels kunnen vrijkomen.</p> |
| Erkend asbestverwijderaar | <p>Aannemers erkend voor de verwijdering van asbestmaterialen via "eenvoudige handelingen" maar ook voor asbestverwijderingen via de methodiek van "hermetische zone" of "couveusezak".</p> |

Roerend goed

Objecten of goederen die niet duurzaam verbonden zijn met een constructie of in de grond om ter plaatse te blijven. Het gaat over losse, verplaatsbare zaken zoals bijvoorbeeld gereedschap, voertuigen of materieel. Indien ze asbestverdacht zijn, maken ze toch geen deel uit van de asbestmaterialen waarvoor acties nodig zijn om een asbestveilige toestand te verkrijgen of behouden.