

STEDENBOUWKUNDIGE VERGUNNING B

Het college van burgemeester en schepenen heeft de aanvraag ingediend door **DHR.**, ontvangen.

Een bewijs van ontvangst van die aanvraag werd afgegeven op **25 september 2000**.

De aanvraag heeft betrekking op een terrein met als adres **Middelkerke, Dorpsplein 12** en met als kadastrale omschrijving **11e afdeling, sectie B, nummer(s) 412 S2**.

Het betreft een aanvraag tot het **verbouwen woning**.

Het college van burgemeester en schepenen heeft deze aanvraag onderzocht, rekening houdend met de terzake geldende wettelijke bepalingen, in het bijzonder met het decreet betreffende de ruimtelijke ordening, gecoördineerd op 22 oktober 1996, het decreet van 18 mei 1999 houdende de organisatie van de ruimtelijke ordening en de uitvoeringsbesluiten.

De bestemming volgens het gewestplan **OOSTENDE MIDDENKUST**, vastgesteld op datum van **26 januari 1977** bij besluit van de Koning is **woongebied**.

Het college van burgemeester en schepenen heeft over deze aanvraag geen advies ingewonnen van de gemachtigde ambtenaar, omwille van de volgende reden(en) :

Voor het gebied waarin de aanvraag gelegen is, bestaat er het op datum van **26 april 1989** bij **MB.** goedgekeurd bijzonder plan van aanleg **BPA LOMBARDSIJDE**, niet zijnde een bijzonder plan van aanleg, bedoeld in artikel 15 van het decreet betreffende de ruimtelijke ordening, gecoördineerd op 22 oktober 1996.

Gelet op het gunstig advies van de brandweerdienst;

Het college van burgemeester en schepenen motiveert zijn standpunt als volgt :

De aanvraag voldoet aan de voorschriften van het geldend bpa.

BIJGEVOLG BESLIST HET COLLEGE VAN BURGEMEESTER EN SCHEPENEN IN DE ZITTING VAN 21 november 2000 MET EENPARIGHEID VAN STEMMEN HET VOLGENDE:

Art. 1. De vergunning wordt afgegeven aan DHR.
Deze vergunning wordt afgeleverd met betrekking tot een perceel gelegen te Middelkerke, DORPSPLEIN, 12, kadastraal bekend 11e afdeling, sectie B, nr.412 S2
en strekkende tot het verbouwen woning

Art. 2 De bouwvergunning wordt geschorst zolang de milieuvergunning niet definitief is verleend of de mededeling niet is gebeurd. (art. 56 Vlarem)

Art. 3 Een afschrift van dit besluit wordt gezonden aan de aanvrager alsmede aan de gemachtigde ambtenaar voor de eventuele uitoefening van het schorsingsrecht door laatstgenoemde.

Art. 4 De vergunninghouder geeft het college van burgemeester en schepenen alsmede de gemachtigde ambtenaar bij aangetekende brief kennis van het begin van de werken of handelingen waarvoor vergunning is verleend, tenminste acht dagen voor de aanvang van die werken of handelingen.

Art. 5 Deze vergunning brengt geen ontheffing mede van de verplichting tot het aanvragen van de vergunningen die door andere wetten of verordeningen zijn voorgeschreven, met name door het algemeen reglement op de arbeidsbescherming, door de reglementering op het kamperen, door de wetgeving betreffende de handelsvestigingen e.a.

Art. 6 Deze vergunning ontslaat de aanvrager niet van het naleven van de voorschriften door het burgerlijk wetboek opgelegd inzake erfdienstbaarheden of grondlasten (art. 637 tot 710) en dit inzonderheid wat betreft de reglementering voorgeschreven met betrekking tot gemene muren en grachten, afstand en tussenwerken vereist bij bepaalde werken en recht van uitweg.

Mochten de ingediende plannen of documenten, afbeeldingen of bepalingen omvatten die met deze wettelijke voorschriften strijdig zijn, dan geldt deze vergunning daarvoor niet.

Art. 7 Het behoort tot de bevoegdheid van het college van burgemeester en schepenen de rooilijn te bepalen. Ook de plaatsing van de nieuwe gebouwen wordt ter plaatse aangegeven door het college.

Art. 8 De vergunninghouder is ertoe gehouden alle verplichtingen na te komen die voortvloeien uit de gemeentelijke taks- en belastingreglement op het bouwen of herbouwen of op het ontbreken van parkeerplaatsen. (openbaar domein: 10.000 bef./ Euro=247,90)

Art. 9 Vooraleer installaties en leidingen worden geplaatst die verband houden met het rioolnet, de water-, gas- en elektriciteitsvoorziening dienen de nodige inlichtingen ingewonnen bij de gemeentelijke bedrijven of intercommunale verenigingen waarbij de gemeente is aangesloten. De richtlijnen van deze diensten dienen strikt gevolgd te worden.

Volgende algemene voorschriften moeten in elk geval worden nageleefd:

- De aansluiting op het rioolnet wordt, na voorafgaandelijke schriftelijke aanvraag, door de gemeentelijke diensten uitgevoerd met grèsbuizen van 0,15 m diameter.

- Water-, gas- en elektriciteitsmeters moeten in een afzonderlijk lokaal geplaatst worden. Het gemeentelijk waterbedrijf dient tijdig geraadpleegd voor de plaatsbepaling van de watermeter.

- Een afzonderlijk lokaal moet voorbehouden worden om als transformatiekabine te dienen zodra het totale vereiste vermogen dit noodzakelijk maakt. De voorschriften van de intercommunale voor elektriciteitsvoorziening zijn daarvoor bepalend.

- Alle afvoerbuizen voor regenwater moeten onder het voetpad aangesloten worden.

Art. 10 De vergunninghouder is ertoe gehouden de bepalingen vervat in de gemeentelijke Algemene Politieverordening, inzonderheid wat hoofdstuk 2 - veiligheid en gemak van doorgang op de openbare weg - betreft, na te leven en alle daarin hem opgelegde verplichtingen na te komen.

Art. 11 **Nummering van appartementen in appartementsgebouwen:** de toepassing van de nummering van de appartementen gebeurt als volgt:

- Op het gelijkvloers: bij het binnenkomen door de voordeur begint men te nummeren vanaf links.
- Op de verdiepingen: bij het verlaten van de lift wordt aan het appartement dat zich links van de lift bevindt het nummer 01 toegekend en zo verder in de wijzerzin.
- Wijze van nummering: het nummer van de bouwlaag volgt onmiddellijk op het huisnummer en wordt daarvan gescheiden door een schuine streep. Het appartementsnummer bestaat uit twee cijfers en volgt op het nummer van de bouwlaag. Het cijfer van het appartementsnummer geeft steeds de nummering van de appartementen op elke bouwlaag afzonderlijk aan. Aan de bouwlagen worden twee cijfers toegekend. Voor de bouwlagen gelegen onder die waarop zich de ingang bevindt (kelder), slechts één cijfer voorafgegaan door een minteken (vb. 0101). Indien er zich op een bouwlaag slechts één appartement bevindt, dan eindigt het appartementsnummer op het cijfer 1 (dus gelijkvloers 1 wordt 0001; 1^e verdieping 1 wordt 0101). Voorbeeld: huisnummer 100 - 2^e verdieping - appartement 1 wordt: 0100/0201. Wanneer er meerdere appartementen op één bouwlaag gelegen zijn, worden ze geteld en genummerd, te beginnen met het cijfer 1, komende uit de lift of trap, van links naar rechts in wijzerzin.

De werkzaamheden of handelingen waarvoor vergunning is verleend, mogen niet langer dan tot - in stand blijven.

Belangrijke bepalingen van het decreet betreffende de ruimtelijke ordening, gecoördineerd op 22 oktober 1996.

Art. 52 §2. Van de met toepassing van de artikelen 43 en 44 afgegeven vergunning mag gebruik worden gemaakt, indien binnen twintig dagen te rekenen vanaf de kennisgeving ervan, de gemachtigde ambtenaar geen beslissing tot schorsing van de vergunning ter kennis van de aanvrager heeft gebracht. De vergunning moet deze paragraaf overnemen.

Art. 52 §4. Een mededeling die te kennen geeft dat de vergunning afgegeven is, moet op het terrein worden aangeplakt door de aanvrager, hetzij, wanneer het een werk betreft, vóór de aanvang van het werk en tijdens de gehele duur ervan, hetzij, in de overige gevallen, zodra de voorbereidingsen voor de uitvoering van de handeling of handelingen worden getroffen en tijdens de gehele duur van de uitvoering ervan. Gedurende die tijd moet de vergunning en het bijbehorende dossier, of een door het gemeentebestuur of de gemachtigde ambtenaar gewaarmerkt afschrift van deze stukken, voortdurend ter beschikking van de in artikel 69 aangewezen ambtenaren liggen, op de plaats waar het werk uitgevoerd en de handeling of handelingen verricht worden.

Belangrijke bepaling van het decreet van 18 mei 1999 houdende de organisatie van de ruimtelijke ordening

Art. 128. De stedenbouwkundige vergunning vervalt van rechtswege indien de vergunninghouder niet daadwerkelijk met de verwezenlijking van de vergunning van start is gegaan, binnen twee jaar na afgifte van de vergunning. De termijn vangt aan op de dag waarop de vergunning definitief wordt verkregen.

De stedenbouwkundige vergunning vervalt eveneens van rechtswege indien de werken gedurende meer dan twee jaar zijn onderbroken of, als het om gebouwen gaat, wanneer het gebouw niet winddicht is binnen drie jaar na de aanvang van de werken. Indien de stedenbouwkundige vergunning betrekking heeft op twee of meer afzonderlijke gebouwen, dan vervalt de stedenbouwkundige vergunning enkel voor de gebouwen waarvoor niet is voldaan aan de voorwaarden van dit artikel.

De termijnen vermeld in het eerste en tweede lid worden geschorst gedurende de periode waarbinnen een beroep tot vernietiging van de stedenbouwkundige vergunning bij de Raad van State aanhangig is, behoudens in die gevallen waarin de vergunde werken in strijd zijn met een voor de datum van de definitieve uitspraak van de Raad van State van kracht geworden ruimtelijk uitvoeringsplan, onverminderd het eventuele recht op planschade in toepassing van artikel 84.

De stedenbouwkundige vergunning voor een inrichting, waarvoor een milieuvergunning nodig is of die enkel onderworpen is aan de meldingsplicht, wordt geschorst zolang de milieuvergunning niet is verleend, respectievelijk de melding niet is gebeurd. In dit geval gaat de termijn, zoals bepaald in het eerste lid, pas in op de dag dat de milieuvergunning wordt verleend, respectievelijk de melding is gebeurd. Wordt de milieuvergunning evenwel geweigerd, dan vervalt de stedenbouwkundige vergunning van rechtswege op de dag van de weigering in laatste aanleg. Het verval van de stedenbouwkundige vergunning wordt door de instantie die de milieuvergunning heeft geweigerd onverwijld meegedeeld aan de aanvrager en de overheid die de stedenbouwkundige vergunning heeft verleend.

Beroepsmogelijkheden voor de aanvrager (decreet betreffende de ruimtelijke ordening, gecoördineerd op 22 oktober 1996).

Art. 53 §1. De aanvrager kan binnen dertig dagen na de ontvangst van de beslissing van het schepencollege (...) in beroep komen bij de bestendige deputatie. (...) De bestendige deputatie zendt een afschrift van het beroepschrift, binnen vijf dagen na de ontvangst, aan de gemeente en aan de gemachtigde ambtenaar.

De aanvrager of zijn raadsman, het college van burgemeester en schepenen of zijn gemachtigde, alsook de gemachtigde ambtenaar worden op hun verzoek door de bestendige deputatie gehoord. Wanneer een partij vraagt te worden gehoord, worden ook de andere partijen opgeroepen.

Van de beslissing van de bestendige deputatie wordt aan de aanvrager, aan het college en aan de gemachtigde ambtenaar kennis gegeven binnen zestig dagen na de datum van afgifte bij de post van de aangetekende zending die het beroep bevat.

Ingeval de partijen worden gehoord, wordt de termijn met vijftien dagen verlengd.

Beroepsmogelijkheden voor derden

Derden kunnen een beroep tot nietigverklaring instellen bij de Raad van State, binnen 60 dagen nadat ze kennis nemen van de beslissing. De vormvoorschriften en termijnen worden bepaald in het meermaals gewijzigd besluit van de Regent van 23 augustus 1948 tot regeling van de rechtspleging voor de afdeling Administratie van de Raad van State.

Mededeling

Deze gegevens kunnen worden opgeslagen in een of meer bestanden. Die bestanden kunnen zich bevinden bij de gemeente, waar u de aanvraag hebt ingediend, bij de provincie, en ook bij de Administratie voor Ruimtelijke Ordening, Huisvesting en Monumenten & Landschappen. Ze worden gebruikt voor de behandeling van uw dossier. Ze kunnen ook gebruikt worden voor het opmaken van statistieken en voor wetenschappelijke doeleinden. U hebt het recht om uw gegevens in deze bestanden in te kijken en zo nodig de verbetering ervan aan te vragen.

Afgeleverd op 22 november 2000

Vanwege het College :

Op last,
(get) De Secretaris,

(get) De Burgemeester

L. Coulier

F. Verlinde

Voor eensluidend afschrift :

De Secretaris,

De Burgemeester

L. Coulier



F. Verlinde

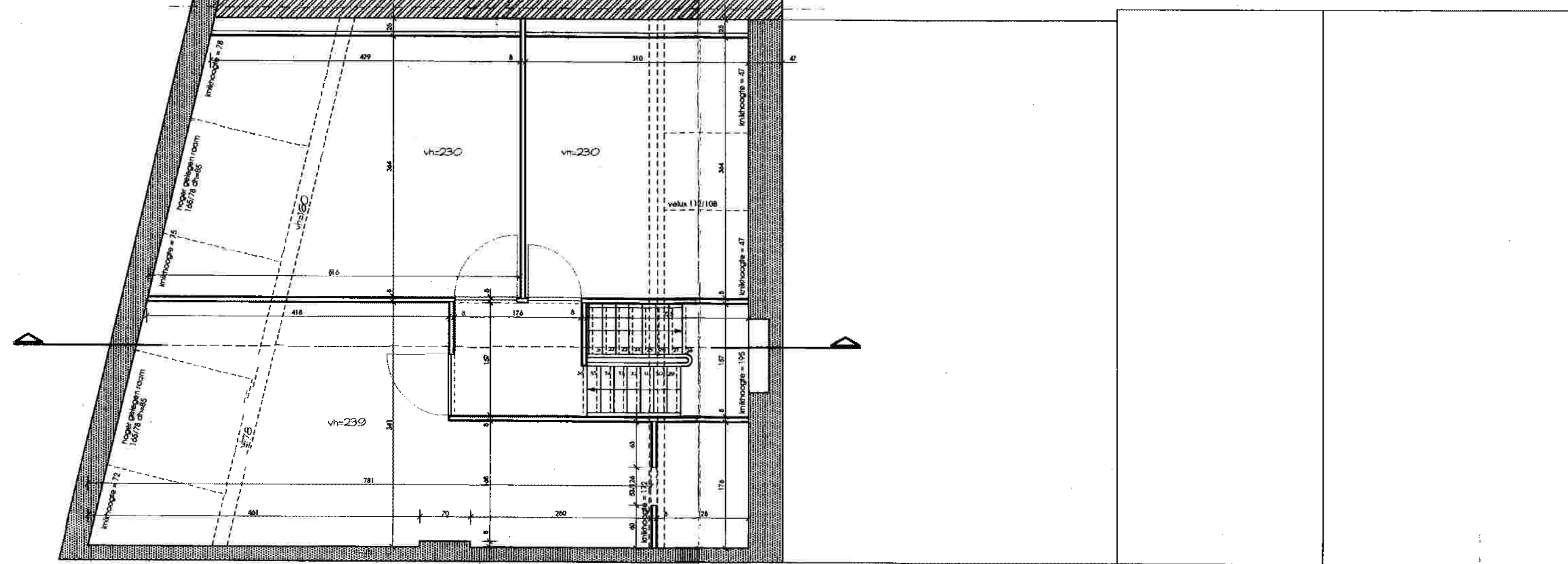

DAKVERDIEPING

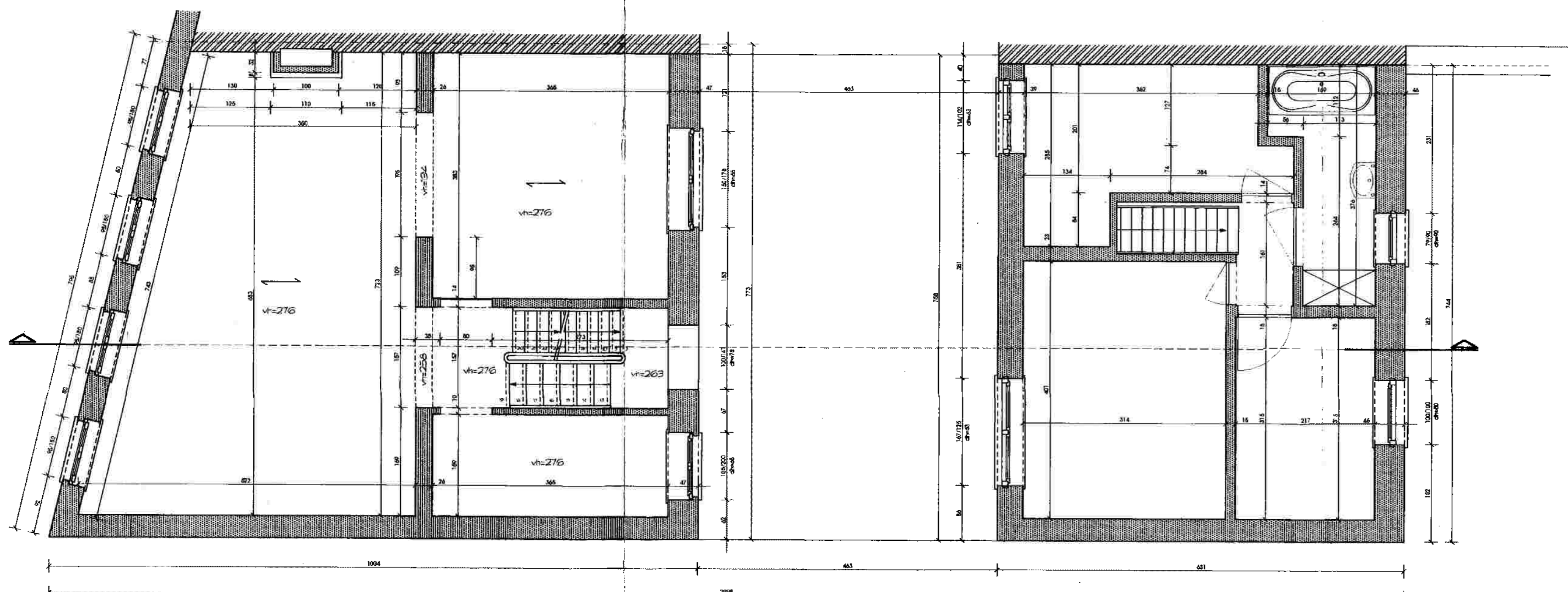

1STE VERDIEPING

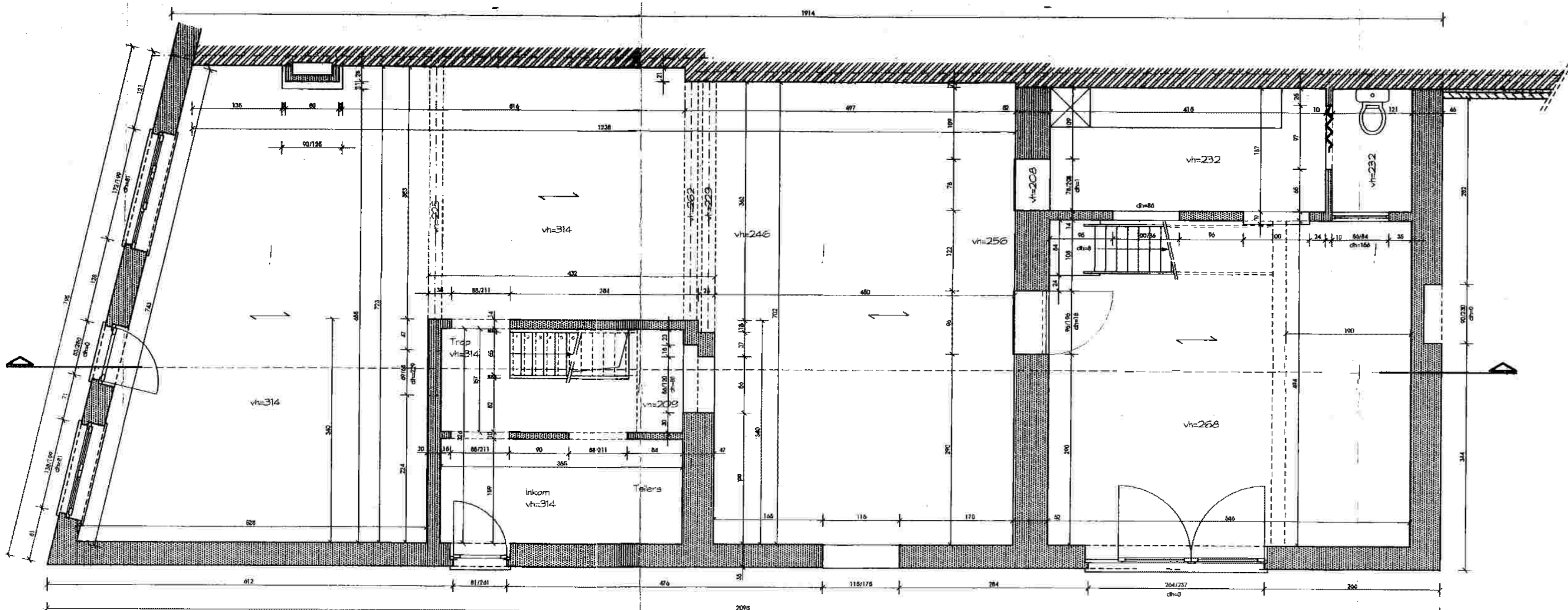

GELIJKVLOERS

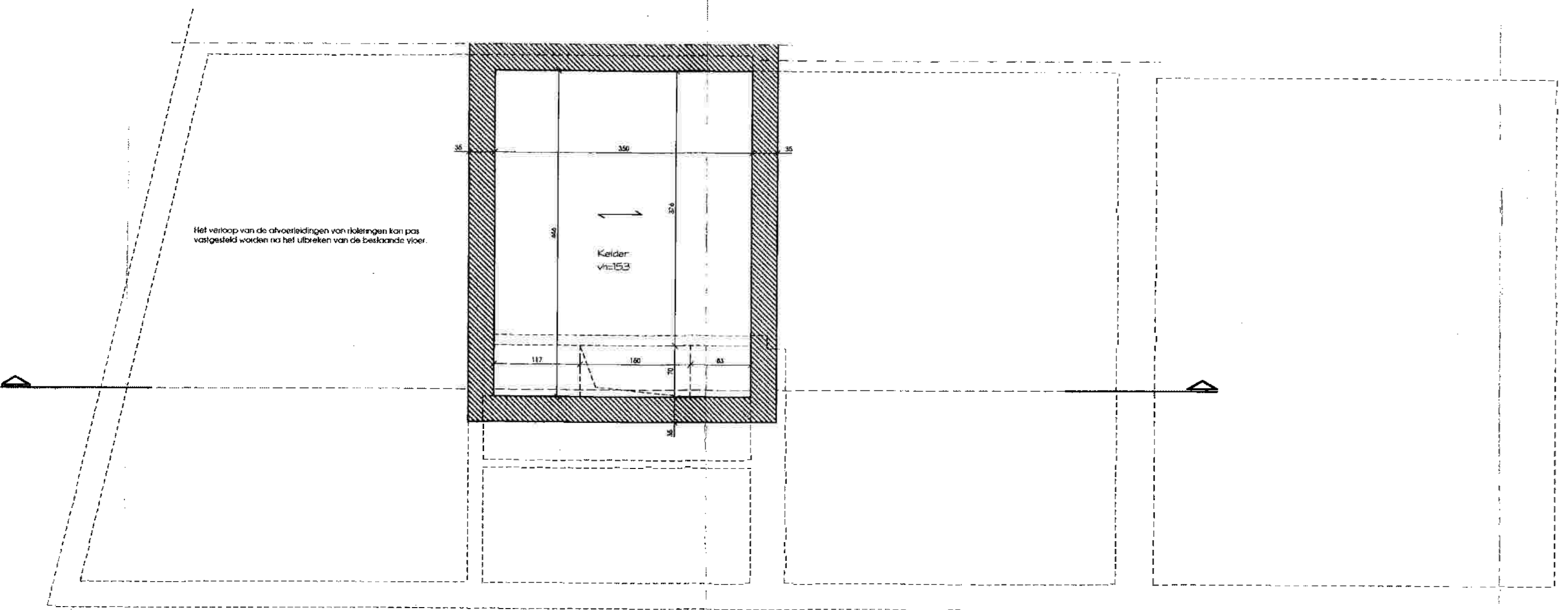

KELDER



VOORGEVEL

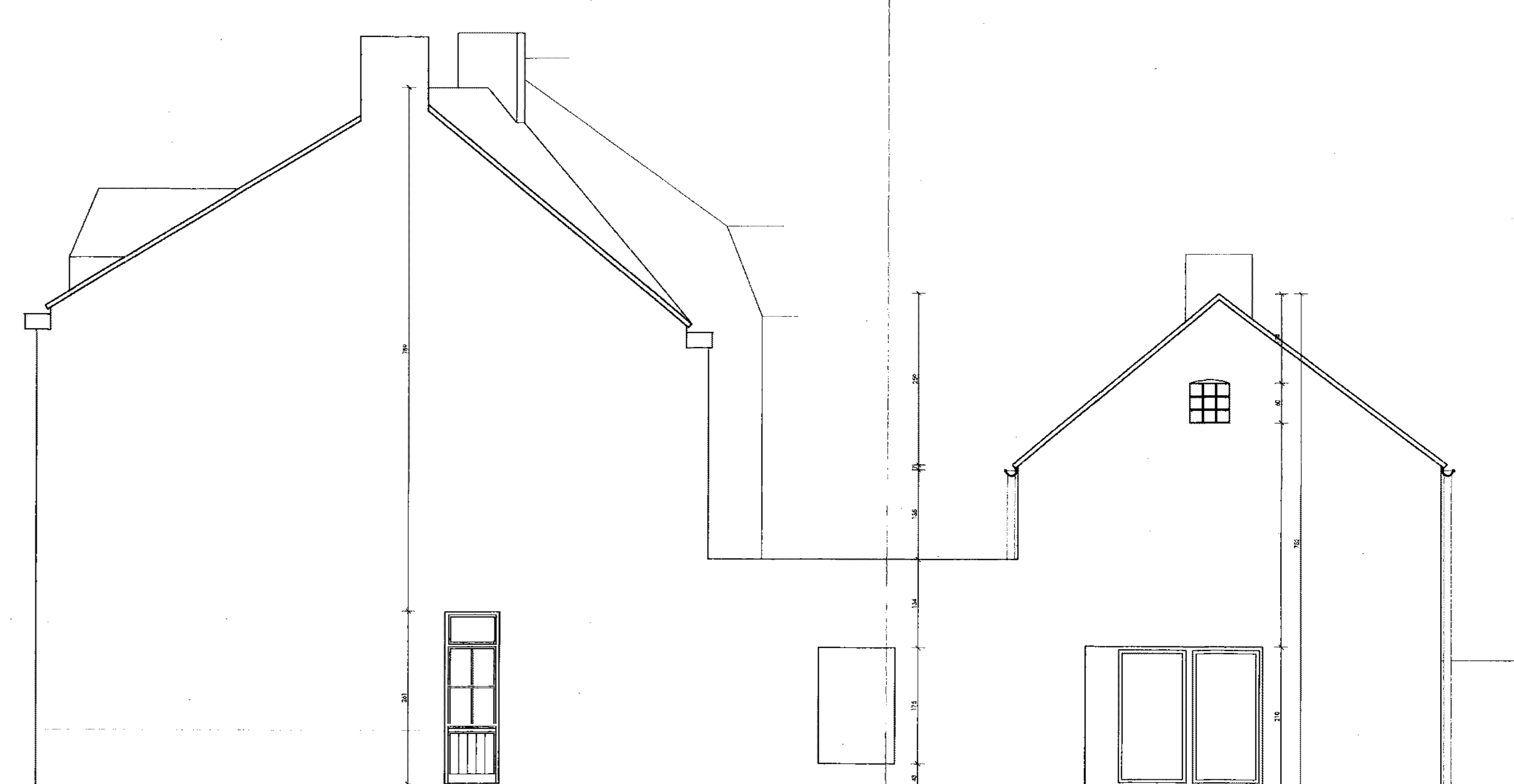

ZIJGEVEL

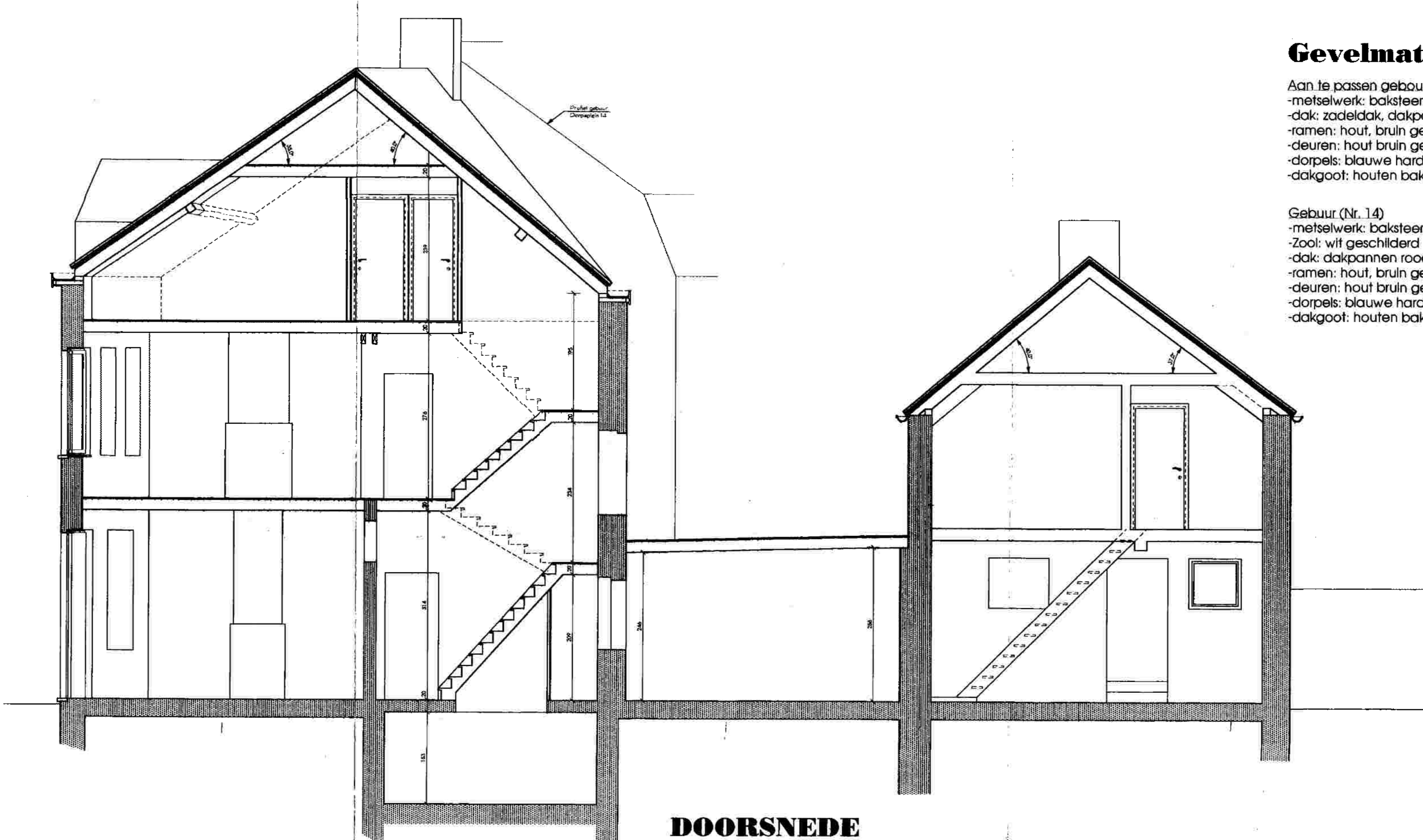

DOORSNEDE

Gevelmaterialen:

Aan te passen gebouw (Nr. 12)
 - metselwerk: baksteen rood met gele accenten
 - dak: zadeldak, dakpannen rood
 - ramen: hout, bruin geschilderd, enkel glas
 - deuren: hout bruin geschilderd, enkel glas
 - dorpels: blauwe hardsteen
 - dakgoot: houten bakgoten, zinken hanggoot

Gebouw (Nr. 14)
 - metselwerk: baksteen bruin geverfd
 - zool: wit geschilderd
 - dak: dakpannen rood
 - ramen: hout, bruin geschilderd
 - deuren: hout bruin geschilderd
 - dorpels: blauwe hardsteen
 - dakgoot: houten bakgoten

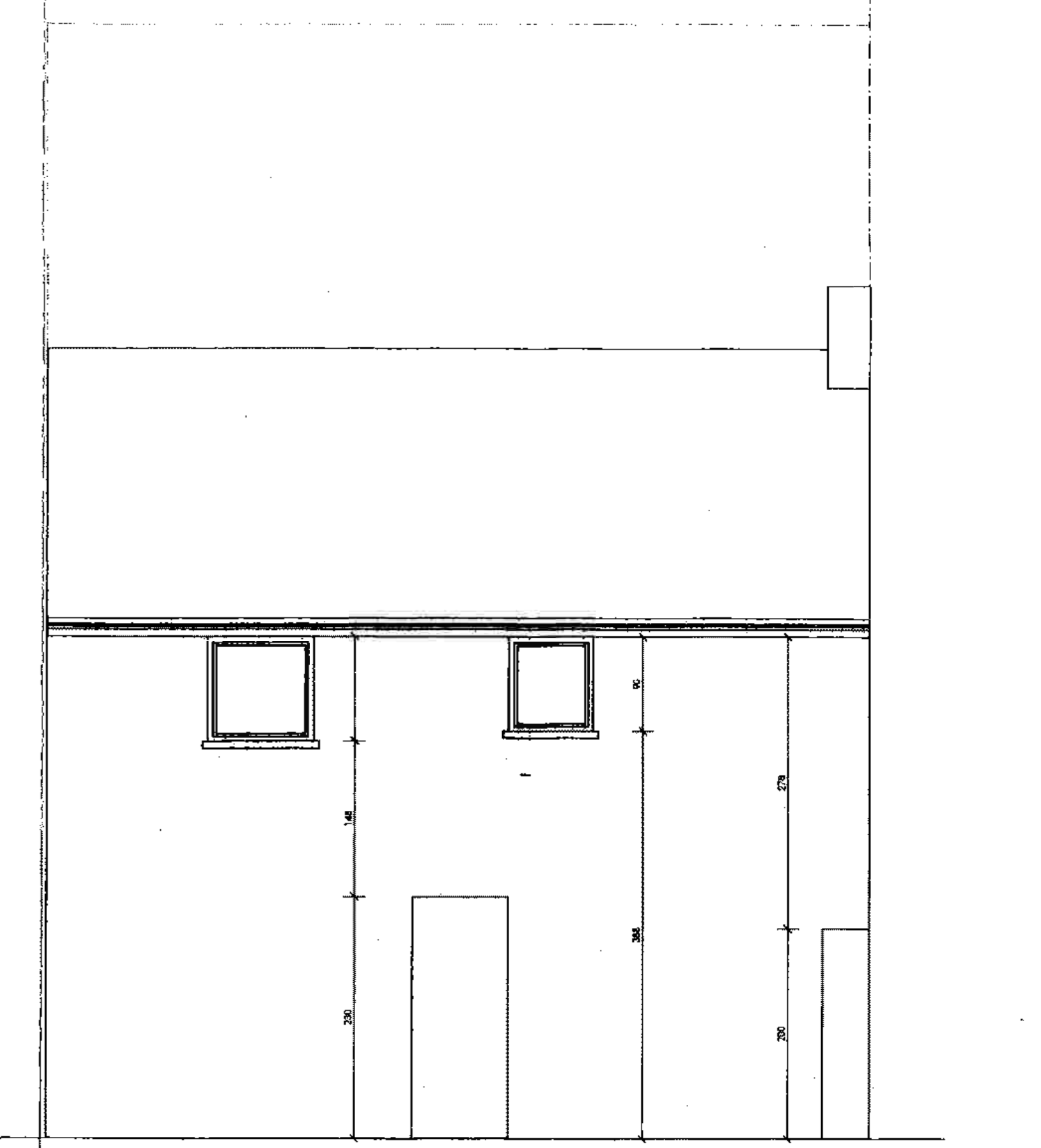

ACHTERGEVEL

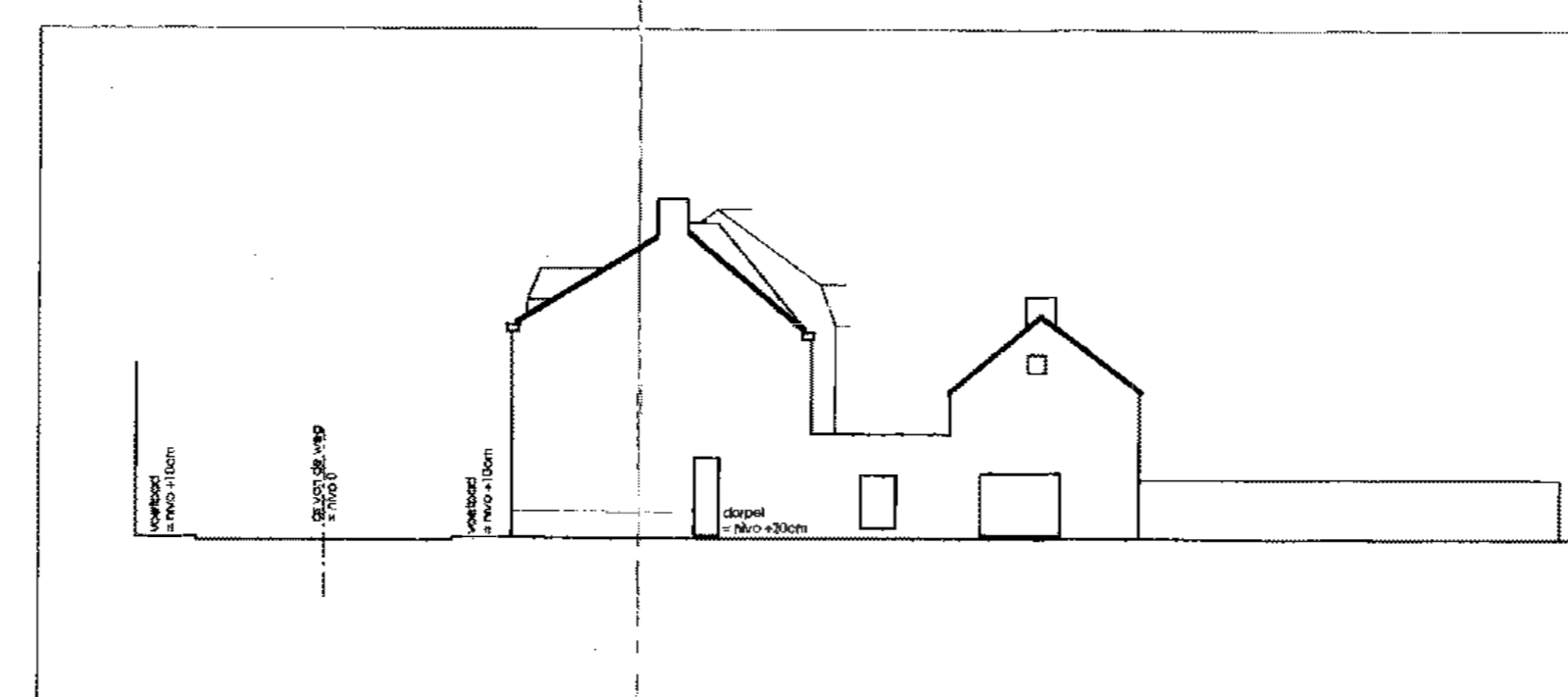

TERREINPROFIEL

SCHAAL: 1/250

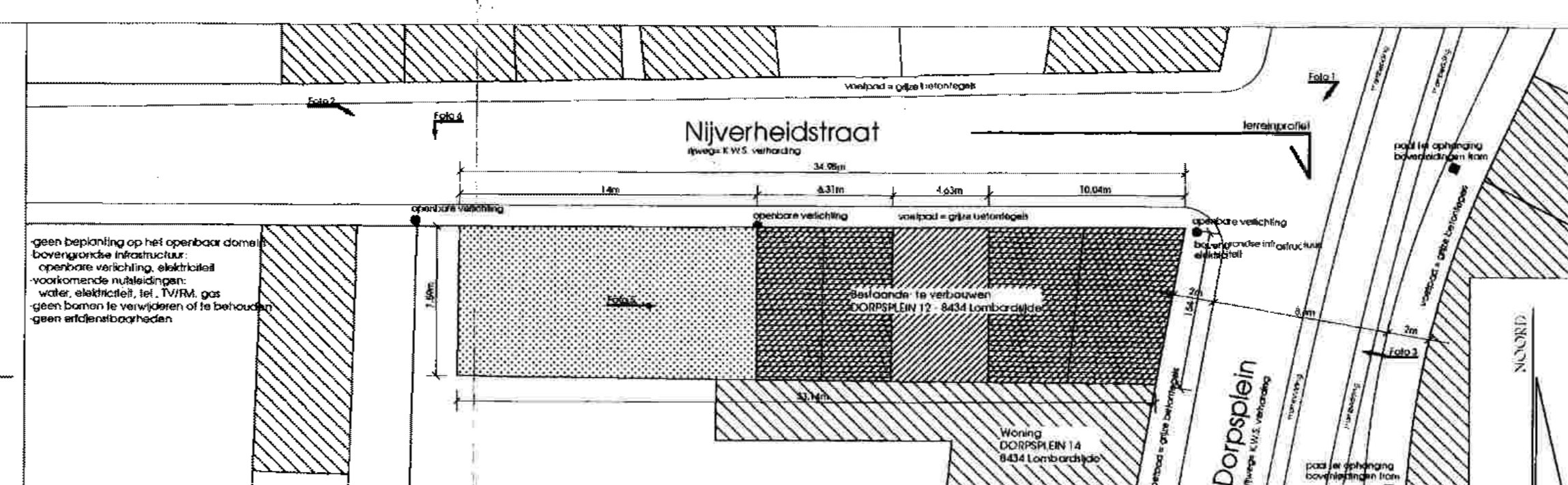

INPLANTINGPLAN

SCHAAL: 1/250



OMGEVINGSPLAN



LIGGINGSPLAN

<p>GOEDKEURING</p>		<p>WIJZIGINGEN</p>	
<p>B.P.A. 20-09-2009</p>		<p>VERKAVELING</p>	
<p>PROVINCIE WEST-VLAANDEREN</p>	<p>GEMEENTE LOMBARDSLUDE - MIDDELKERKE</p>		
<p>DOSSIER 99.640</p>	<p>PLANNR. 1/2</p>		
<p>DATUM 20-09-2009</p>	<p>F. VERLINDÉ</p>		
<p>AANVRAAG VERBOUWEN VAN EEN WONING</p>	<p>LIGGING DORPSPLEIN 12 - 8434 LOMBARDSLUDE Afd. 11 - Sie. B - Nr. 42152</p>		
<p>INHOUD BESTAANDE TOESTAND - grondplannen, doorsnede, gevels - inplanting, ligging, omgevingsplan</p>	<p>SCHAAL 1/50</p>		
<p>BOUWHEER Dhr. BLOMME Jurgen Zeeweg 28 - 8480 Lichtegem</p>	<p>ONTWERPER R. Van Troostenberghe - architect P. de Smet de Kluyverstraat 20 8430 Middelsekerke tel. 059-30 46 49 / 075-66 05 33 fax 059-31 06 75 E-mail : vanTroostenberghe.ronny@skynet.be</p>		

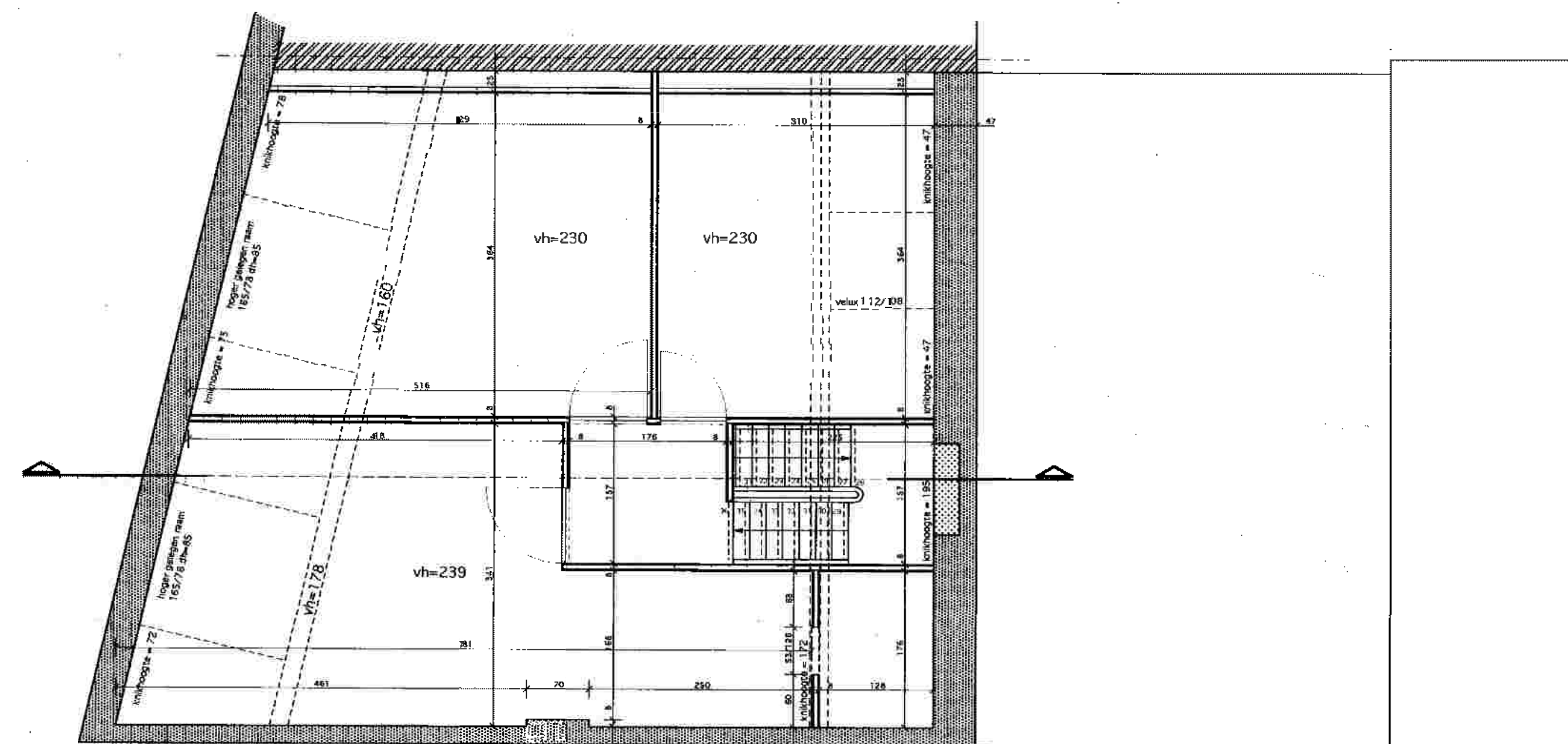

DAKVERDIEPING



ZIJGEVEL

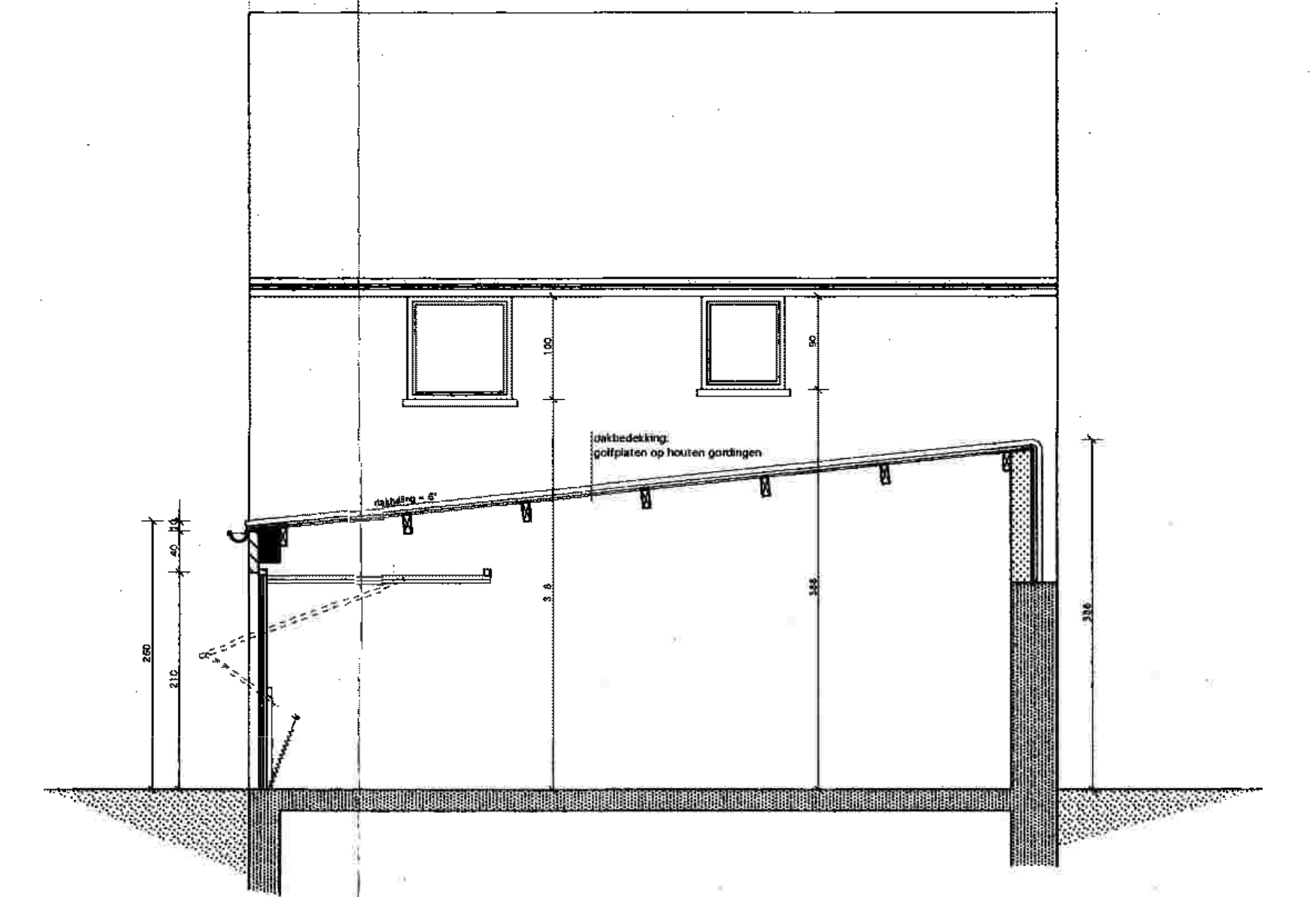

ACHTERGEVEL / DOORSNEDE

Gevelmaterialen:
 Aan te passen gebouw (Nr. 12)
 -metselwerk: baksteen rood met gele accenten
 -dak: zadeldak, dakpannen rood
 -ramen: hout, bruin geschilderd
 -deuren: hout, bruin geschilderd
 -poorten: aluminium, licht grijs
 -dorpels: blauwe hardsteen
 -dakgoot: houten bakgoten, zinken hanggoot

Gebuur (Nr. 14)
 -metselwerk: baksteen bruin genuanceerd
 -zool: wit geschilderd
 -dak: dakpannen rood
 -ramen: hout, bruin geschilderd
 -deuren: hout, bruin geschilderd
 -dorpels: blauwe hardsteen
 -dakgoot: houten bakgoten

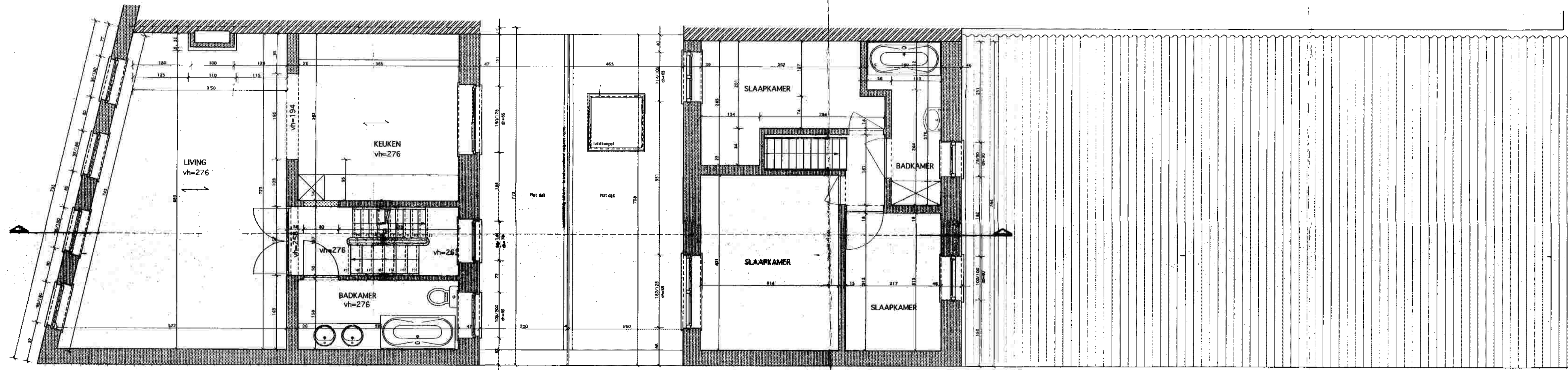

1STE VERDIEPING

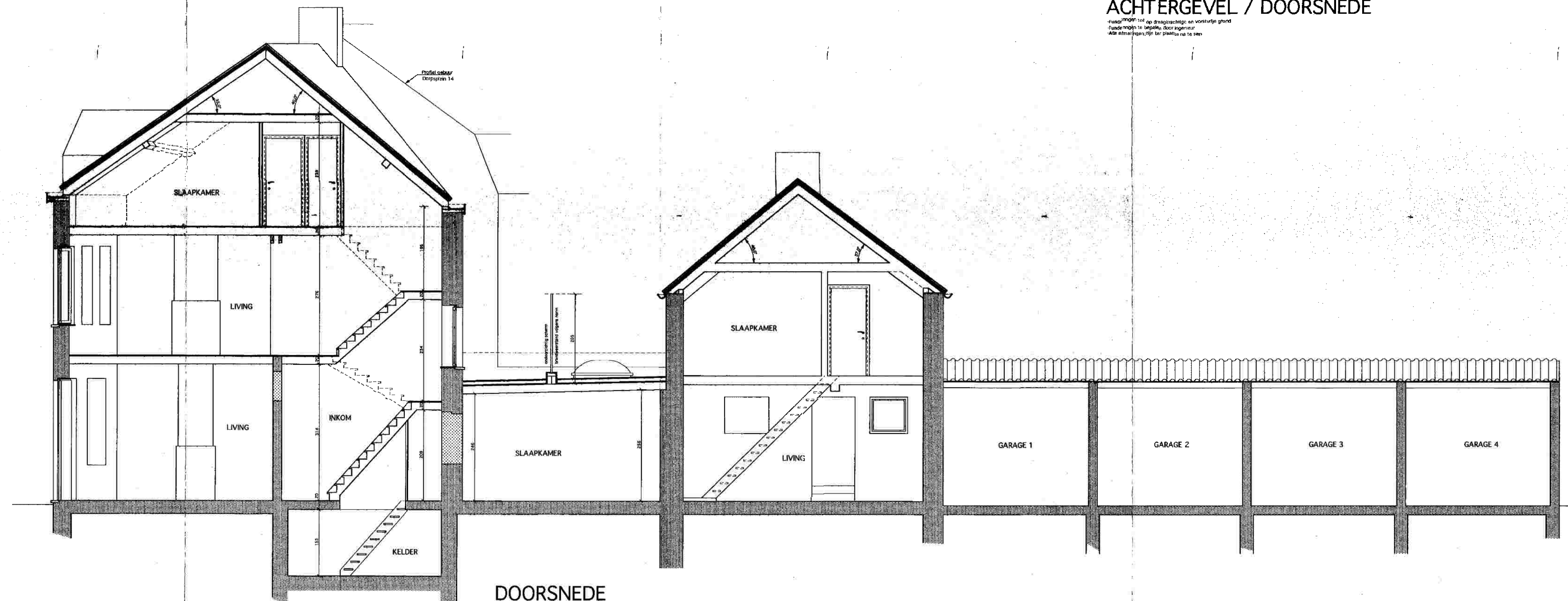

DOORSNEDE

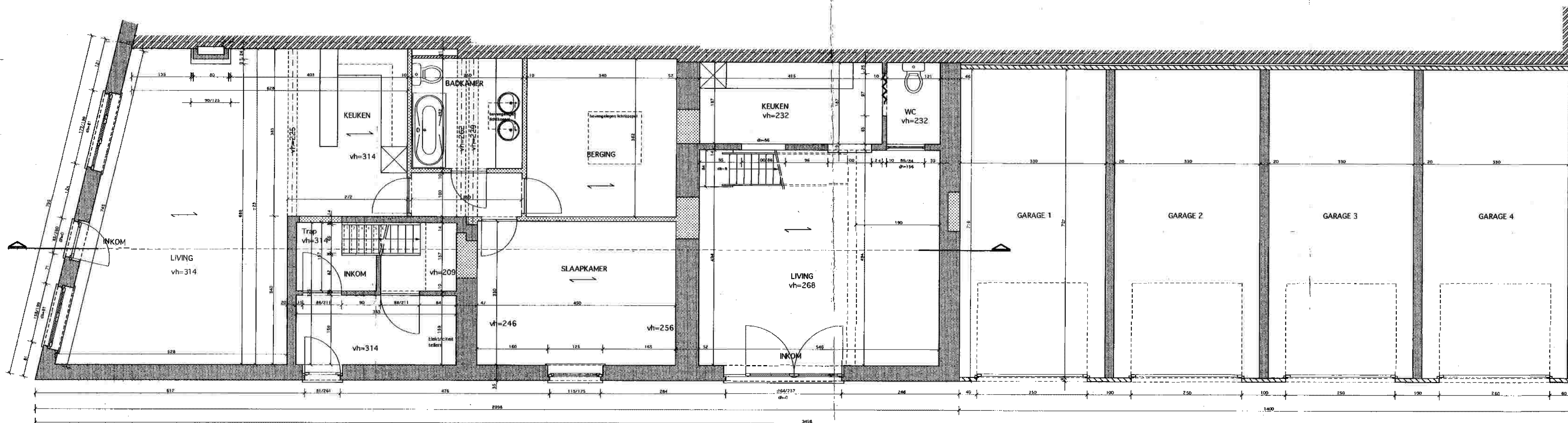

GELIJKVLOERS



VOERGEVEL



OMGEVINGSPLAN
 SCHAALE: 1/1000

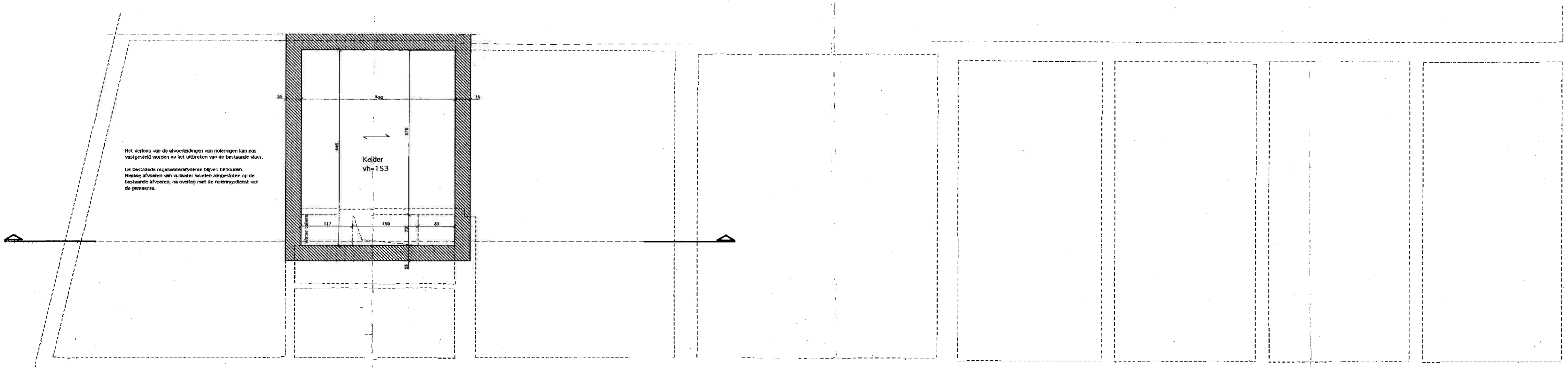

KELDER

		273 2000
GOEDKEURING	WIJZIGINGEN	
B.P.A.	VERKADELING	
PROVINCE	WEST-VLAANDEREN	
GEMEENTE	LOMBARDSIJDE - MIDDELKERKE	
DOSSIER	99.640	21 100 2000
PLANNR.	2/2	
DATUM	20-09-2000	
AANVRAAG	VERBOUWEN VAN EEN WONING	
LIGGING	DORPSPLEIN 12 - 8434 LOMBARDSIJDE Afd. 11 - St. B - Nr. 421s2	
INHOUD	NIEUWE TOESTAND -grondplannen, gevels, doorsnede	SCHAAL 1/50
BOUWHEER		
ONTWERPER	R. Van Troostenberghe - architect P. de Smet de Naeyerstraat 20 8430 Middelkerke tel. 059-30 46 49 / 075-68 05 33 fax. 059-31 06 75 E-mail : vantroostenberghe.romy@skynet.be	
de bouwheer	de ontwerper	