

KEURINGSVERSLAG VAN ELEKTRISCHE INSTALLATIES OP LAAGSPANNING EN OP ZEER LAGE SPANNING (BOEK 1 – KB 16/10/2025) – ALGEMENE DIRECTIE ENERGIE - HUISHOUDELIJKE INSTALLATIE

Basis van het onderzoek: Controlebezoek van een bestaande installatie volgens boek 1: Deel 6 hoofdst. 6.5

Bijkomende / afwijkende beschikking: Bestaande gedeelten van huishoudelijke elektrische installaties uitgevoerd vanaf 1 juni 2020 (Deel 6 hoofdstuk 6.5 afd. 6.5.8.1 sub. 1) en Bestaande gedeelten van huishoudelijke elektrische installaties uitgevoerd vanaf 1 juni 2020 (Deel 6 hoofdstuk 6.5 afd. 6.5.8.1 sub. 2-3)

Ref: Certifact	Dossiernr: KEA2602534	Aanvrager: Certifact
Datum: 26/05/2026	Verslagnr: KV25615-IDE	Inspecteur: Ivan Deckers
Installatie	Eigenaar en/of beheerder	Verantwoordelijke werken
Huishoudelijke installatie Guido Gezellelaan 17 3730 Bilzen	Certifact Guido Gezellelaan 17 3730 Bilzen Tel:	Onbekend

Bouwjaar van de initiele installatie (*) : Vóór 1981
(*) Volgens verklaring van de klant

De installatie voldoet NIET.

De installatie moet herkeurd worden door hetzelfde controleorganisme voor 26/05/2027

De werken, nodig om de inbreuken te doen verdwijnen die opgemerkt werden tijdens het controlebezoek, moeten zonder vertraging uitgevoerd worden en alle maatregelen moeten getroffen worden opdat de inbreuk zijnde installatie, indien zij in dienst blijft, geen gevaar vormt voor de personen of goederen.

Algemene gegevens elektrische installatie

Gegevens verdeler

EAN: 541449206003930259
kWh meter nr.: 1LGZ0570432953

Bescherming aansluiting: 20 A
Meterstand dag: 1872 kWh

Budgetmeter
Meterstand nacht: kWh

Gegevens installatie

Ontworpen voor: 3N400V
Max nominale stroom: 20 A

Voedingsleiding hoofdbord: 4 x 10 mm²
Type voedingsleiding: XVB

Type aardelektrode: pen/baar

Beschrijving installatie

Algemene differentieelstroominrichting: 40 A / 300 mA
Aantal schakelborden: 1

Aantal eindstroombanen: 6

Schakelbord 1: Alsb

4 x 15A - 1P - #2 - C
1 x 2A - SV - #2
1 x 25A - 3P - C

Controles

- | | | | |
|---|---|--|--|
| <input checked="" type="checkbox"/> Rechtstreekse aanraking | <input checked="" type="checkbox"/> Onrechtstreekse aanraking | <input checked="" type="checkbox"/> Montage | <input checked="" type="checkbox"/> Toestellen |
| <input checked="" type="checkbox"/> Materieel | <input checked="" type="checkbox"/> I>/doorsnede | <input type="checkbox"/> Schemas | <input checked="" type="checkbox"/> Controle foutlus |
| <input checked="" type="checkbox"/> Aardingscontinuïteit | <input checked="" type="checkbox"/> Test DSI | <input type="checkbox"/> Differentieelstroomrichting: was niet verzegeld | |

Metingen

- | | |
|--|--|
| <input checked="" type="checkbox"/> Aardingsweerstand: Geen mogelijkheid om te meten | <input checked="" type="checkbox"/> Algemeen isolatieniveau: Geen mogelijkheid om te meten |
|--|--|

Inbreuken

Inbreuken bestaande installatie

- A001: Eendraadsschema's, of indien nodig meerdraadsschema's, van de installatie zijn te voorzien. (3.1.2.1., 9.1.1, 9.1.2.)
- A002: Situatieplannen van de installatie zijn te voorzien. (3.1.2.1)
- B003: Draaddoorsnede van de geleider(s) dient/dienen aangepast te worden aan de toelaatbare stroomsterkte van de stroomafwaarts geïnstalleerde beschermingsinrichting(en) en/of verbruiker(s). (4.4.1.5, 5.2.1.2)
- B007: De/Het schakel- en/of verdeelbord(en) dient/dienen vervangen te worden, de beschermingsgraad tegen rechtstreekse aanraking is onvoldoende. (5.3.5.1)
- B010: De genaakbare, naakte onder spanning staande delen zijn niet op een afdoende wijze afgeschermd (5.3.5.1.).
- B018: De smeltzekeringhouders of houders van automatische schakelaars dienen voorzien te worden van kalibreerelementen. (5.3.5.5.a)
- B034: Het gebruik van contactdozen zonder kinderbeveiliging is niet toegestaan. (4.2.2.3/5.3.5.2)
- D010: Een demonteerbaar aansluitstuk (aardingsonderbreker) moet steeds gemakkelijk toegankelijk zijn. (5.4.2.1)
- E003: Geen mogelijkheid tot meten van de isolatieweerstand. (5.1.5.2)
- F002: Een differentieelstroominrichting met een aanspreekstroom van ten hoogste 300 mA, ten minste type A, en een nominale stroomsterkte (In) van minstens 40 A moet in het begin van de installatie aangebracht worden. (4.2.4.3.b/5.3.5.3.a)
- F011: De opstelling, aansluiting van de differentieel zijn niet volgens de voorschriften. (5.3.5.3.a/5.3.5.3.b/5.3.5.5.e)
- F016: De contactdozen die geen aardcontact hebben moeten door een differentieelstroombeschermingsinrichting van maximaal 30mA beschermd worden. (8.2.1.6)
- G003: De continuïteit van de beschermingsgeleider(s) naar de aarde dient verzekerd te worden. (5.4.3.5)
- G004: Contactdo(o)s(zen): de aardingspen dient aangesloten te worden op de aarding van de installatie. (4.2.3.2)
- G006: De eventuele massa's van elektrisch laagspanningsmaterieel van de klasse I (geleidend omhulsel en enkel basisisolatie) moeten verbonden zijn met de beschermingsgeleider van de elektrische voedingsleiding. (4.2.4.3)
- H006: De niet-gepantserde kabel(s) moeten mechanisch beschermd worden waar ze aan beschadiging of schokken blootgesteld zijn (doorgang van muren, plafonds, enz.). (5.2.1.5)
- H008: De aanbevolen trajecten in de muren van lokalen moeten in acht genomen worden bij het inbouwen van niet in buis geplaatste kabels van het type XVB of VVB. (5.2.9.10)
- H012: Kabels van het type VTLmb, LMVVR, COAX, VVT en kabels van het type H05VVF en H07RN-F, gebruikt als geleiders, zijn verboden en dienen vervangen te worden door kabels van het type XVB. (5.2.1.2)
- H014: Elektrische leidingen zijn niet ingevoerd, zodat een continue bescherming verzekerd is. (5.2.6.1)
- I001: Schakelaars, contactdoos of aftakdoos herschikken en/of opnieuw bevestigen.
- I002: De verbindingen verwezenlijken in verbindings- of aftakdozen, aan de klemmen van schakelaars, in contactdozen, in plafonddozen van verlichtingstoestellen. (5.2.9.3)
- I008: Het materiaal moet gekozen en geplaatst worden overeenkomstig de uitwendige invloeden. (5.1.4)
- I009: Gebruik materiaal met een beschermingsgraad die minstens IP4X (IPXX-D) is. (4.2.2.3)
- I010: De beschermingsgraad (IP) van het elektrisch materiaal dat in de badkamer geplaatst is, moet aangepast zijn aan het volume waarin dit geïnstalleerd is. (7.1.4.3)
- I016: Contactdozen met alleen maar randaarde mogen niet geïnstalleerd worden. (5.3.5.2.a)
- J004: Toestellen zonder bodem moeten bevestigd worden op aangepaste montageplaten (schakelaar, contactdoos, verlichtingstoestel,...). (4.3.3.5)

Opmerkingen

- Controle enkel uitgevoerd op de zichtbaar en bereikbare delen.
- De klant/vertegenwoordiger verklaart dat de installatie na keuring opnieuw functioneel is.

Besluit

De installatie voldoet NIET.

De installatie moet herkeurd worden door hetzelfde controleorganisme voor 26/05/2027

De werken, nodig om de inbreuken te doen verdwijnen die opgemerkt werden tijdens het controlebezoek, moeten zonder vertraging uitgevoerd worden en alle maatregelen moeten getroffen worden opdat de inbreuk zijnde installatie, indien zij in dienst blijft, geen gevaar vormt voor de personen of goederen.

Stappenplan voor een installatie die niet conform is

Stap 1	Stap 2	Stap 3	Stap 4
Dit verslag geeft de status van de elektrische installatie, zodat de eigenaar van de installatie geïnformeerd is betreffende de te nemen maatregelen.	De eigenaar heeft 12 maanden tijd na keuringsdatum om de vermelde inbreuken op te lossen. Als alle inbreuken zijn verholpen neem terug contact op met KEA of met uw keurder van KEA en maak een nieuwe afspraak, zo kunnen wij uw dossier opvolgen en vervolledigen.	De herkeuring moet uitgevoerd worden voor 12 maanden na keuringsdatum, bij KEA wordt volgende datum geregistreerd: 26/05/2027	KEA staat tot uw dienst voor alle noodzakelijke keuringen en staat u bij als er iets niet duidelijk is.

Bijlagen

1. Schema volgens nota 70 van FOD economie



KEA
Digitaal ondertekend
26/05/2026
Ivan Deckers

De eigenaar, beheerder of uitbater van een huishoudelijke elektrische installatie is ertoe gehouden:

1. De goede staat van onderhoud te verzekeren of te laten verzekeren;
2. De geschikte maatregelen te treffen zodat de voorschriften van dit Boek op ieder ogenblik worden nageleefd;
3. Het dossier van de elektrische installatie aan de nieuwe eigenaar, beheerder of uitbater over te maken;
4. Een kopie van het dossier van de elektrische installatie ter beschikking te stellen van de eventuele huurder;
5. Onmiddellijk de met het toezicht belaste ambtenaar van de Federale Overheidsdienst die Energie onder zijn bevoegdheid heeft in kennis te stellen van elk ongeval waarvan personen het slachtoffer zijn en dat rechtstreeks of onrechtstreeks te wijten is aan de aanwezigheid van elektrische installaties.

Dit proces-verbaal dient bewaard te worden in het dossier van de elektrische installatie en dient elke aangebrachte wijziging te vermelden. De Federale overheidsdienst economie dient bij ieder ongeval, rechtstreeks of onrechtstreeks te wijten aan elektriciteit waarbij personen betrokken zijn, ingelicht te worden.

VERDIEP

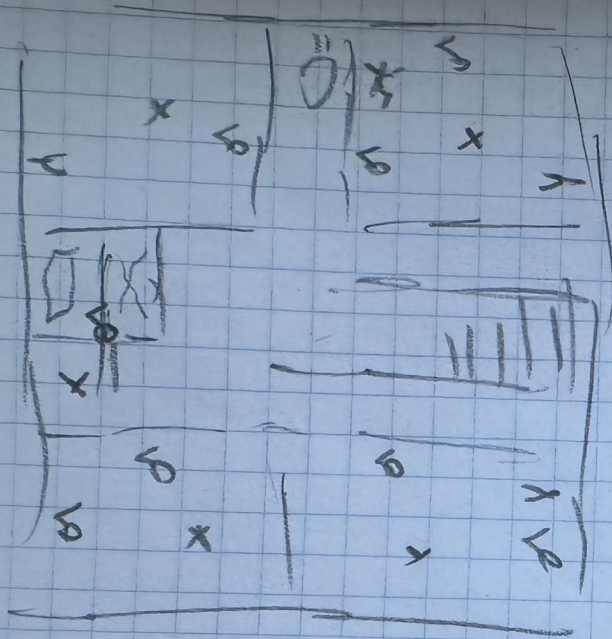

GLV

