



a kiwa company

Verlag

VERSLAG NR

GEN/15/61627576/00/NL/000

Origineel



Uw klantnummer: 100183559

Contractnummer: 2263669/189000

Verslag van controle van elektrische installaties op laagspanning en op zeer lage spanning

Zandvoordestraat 82, 9052 Zwijnaarde



Uitgevoerd op:

21/01/2026 15:17 - 15:43



Uitgevoerd door: BJÖRN VEKEMAN (6817)

Niet conform

IDENTIFICATIE VAN DERDEN

Eigenaar

Naam, Voornaam

Adres

Zandvoordestraat 82 - 9052 Zwijnaarde

Opdrachtgever van de controle

Naam, Voornaam

Certimax BV

Adres

Bergwegel 7, 9820 Merelbeke

IDENTIFICATIE VAN DE ELEKTRISCHE INSTALLATIE

Vincotte ID

100 431 590

Adres

Zandvoordestraat 82, 9052 Zwijnaarde

EAN-code

541 448 820 044 161 970

Netbeheerder naam

Fluvius

Nr Teller

1SAG1100223069

Index 1.8.1 verbruik dag

2201

Index 1.8.2 verbruik nacht

2269

Gecontroleerde installatie

- Wooneenheid

Type installatie

Huishoudelijke installatie

VINCOTTE vzw

Erkend controleorganisme - Externe Dienst voor Technische Controles op de werkplaats (EDTC)
Maatschappelijke zetel : Jan Olieslagerslaan 35 1800 Vilvoorde België tel: +32 2 674 57 11 contact@vincotte.be
BTW BE 0402 726 875 RPR Brussel BNP Paribas Fortis: BE25 2100 4144 1482 BIC: GEBABEBB



a kiwa company

Verlag

Origineel

VERSLAG NR

GEN/15/61627576/00/NL/000

GEGEVENS VAN DE CONTROLE

Basis van onderzoek	- AREI - Boek 1 van het koninklijk besluit van 08/09/2019 tot vaststelling van Boek 1 betreffende de elektrische installaties op laagspanning en op zeer lage spanning, Boek 2 betreffende de elektrische installaties op hoogspanning en Boek 3 betreffende de installaties voor transmissie en distributie van elektrische energie (B.S. 28/10/2019)
Type controle	- 8.4.2. Controlebezoek verkoop oude huishoudelijke elektrische installatie
Datum van de uitvoering van de installatie	- Vóór 01/10/1981
Toegepaste afwijkingen	- Deel 8

GEGEVENS VAN DE ELEKTRISCHE INSTALLATIE

Voeding	Via meters DNB
Bescherming aansluiting	- Nominale waarde van de geplaatste bescherming
Nominale waarde van de geplaatste bescherming (A)	20
Type van de algemene schakelaar	- Automaat
Spanning (V)	- 230 V AC

BESCHRIJVING VAN DE ELEKTRISCHE INSTALLATIE

LS-bord: ALSB

Aantal kringen

4

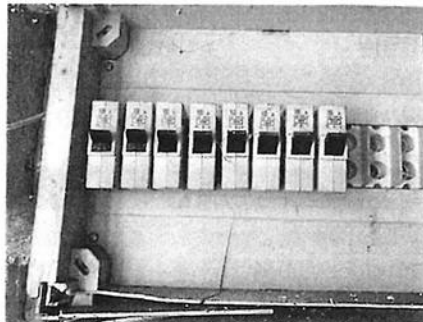

(Elektrisch bord)

LS-bord: ALSB 2



a kiwa company

Verslag

Origineel

VERSLAG NR

GEN/15/61627576/00/NL/000

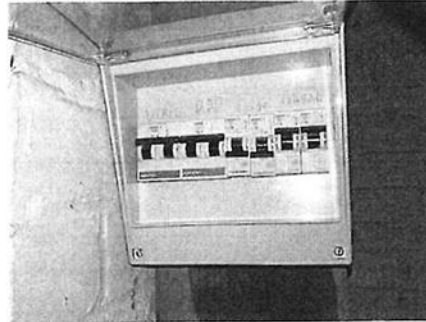

(Elektrisch bord)

RESULTATEN VAN DE CONTROLE

Uitgevoerde controles

Uitvoering van de elektrische installatie overeenkomstig de eendraadsschema's en de situatieplannen	Niet van toepassing / nazicht niet mogelijk
Test werking van de differentieelstroominrichtingen (testknop)	Niet van toepassing / nazicht niet mogelijk
Test werking van de differentieelstroominrichtingen (foutlus)	Niet van toepassing / nazicht niet mogelijk
Visuele controle van vast of vast opgesteld materieel dat gevaar kan opleveren voor personen en goederen	Niet van toepassing / nazicht niet mogelijk
Visuele controle van verplaatsbaar materieel dat gevaar kan opleveren voor personen en goederen	Niet van toepassing / nazicht niet mogelijk
Beschermingsmaatregelen rechtstreekse aanraking	Niet in orde
Beschermingsmaatregelen onrechtstreekse aanraking	Niet in orde
Continuïteit van de equipotentiale verbindingen (hoofd- en bijkomende) en van de beschermingsgeleiders	Niet van toepassing / niet mogelijk
Overeenstemming tussen de geïnstalleerde beschermingsinrichtingen tegen overstroom en de doorsneden	Niet in orde

De eventuele foto's ter illustratie van bv. inbreuken, opmerkingen, nota's, ... worden als voorbeeld gegeven en zijn niet limitatief.

Alleen de zichtbare en toegankelijke delen van de installatie werden gecontroleerd.

Metingen en beproevingen

Meting spreidingsweerstand	Geen meting mogelijk
----------------------------	----------------------

Vastgestelde inbreuken

Installatie



a kiwa company

Verlag

Origineel

VERSLAG NR

GEN/15/61627576/00/NL/000

Aarding

- Een aarding verwezenlijken overeenkomstig de voorschriften (B1: 4.2.3.2.; 5.4.2.; 5.4.3.; B2: 4.2.5.2.; 5.4.2.; B3: 4.2.3.2.; 4.2.5.2.; 5.4.2. ; 5.4.3.).
- De beschermingsgeleider (PE) over de hele installatie verdelen (B1: 4.2.4.3.; 5.4.3.6.; B3: 5.4.3.6.).
- De continuïteit van de beschermingsgeleider(s) naar de aarde dient verzekerd te worden (B1: 5.4.3.5.; B3: 5.4.3.5.).
- Een demontebaar aansluitstuk (aardingsonderbreker) dient aangebracht te worden in de aardgeleider teneinde de meting van de verspreidingsweerstand mogelijk te maken (B1: 2.5.; 5.4.3.5.; B2: 2.5.; 5.4.2.2.; B3: 2.5.; 5.4.3.5.).
- De aardgeleider (verbinding tussen de aardelektroden en de hoofdaardingsklem) uitvoeren met een doorsnede van minstens 16 mm² ader uit koper (B1: 5.4.2.2.; B3: 5.4.2.2.) met geel/groene isolatie (B1: 5.1.6.2.; B3: 5.1.6.2.).

Equipotentiale verbinding

- Een hoofd-equipotentiaalverbinding is te installeren en te verbinden (B1: 4.2.3.2.; 4.2.3.4.; 5.4.4.1.; B3: 4.2.3.2.; 4.2.3.4.; 5.4.4.1.).
- Hoofd-equipotentiaalgeleider(s) met een doorsnede van min. 6 mm² met geel/groene isolatiekleur is (zijn) te voorzien (B1: 5.1.6.2.; 5.4.4.1.; B3: 5.1.6.2.; 5.4.4.1.).
- Bijkomende equipotentiaalverbinding(en) verwezenlijken met geel/groene geleider(s), doorsnede minstens 4 mm² (of 2.5 mm² onder buis) (B1: 5.1.6.2.; 5.4.4.2.; B3: 5.1.6.2.; 5.4.4.2.).
- De continuïteit van de equipotentiaalverbindingen dient verzekerd te worden (B1: 5.4.4.; B2: 5.4.; B3: 5.4.4.).

Schema's, Plannen, Documenten

- Eéndraadsschema('s) van de huishoudelijke installatie, stroombaanschema('s) van de niet-huishoudelijke installatie (Boek 1), principeschema (Boek 3), is (zijn) te voorzien (B1: 3.1.2.; 9.1.1.; 9.1.2.; B3: 3.1.2., 9.1.1.).
- Situatieplan(nen) van de installatie is (zijn) te voorzien (B1: 3.1.2., 9.1.1., 9.1.2.).

Verbruikers

- Gebruik materiaal met een beschermingsgraad die minstens IP4X (IPXX-D) is (B1: 5.1.4.; 4.2.2.3.; B3: 5.1.4.; 4.2.2.2.).



- Contactdozen, conform NBN C61-112, met kinderbeveiliging en aardingscontact plaatsen (B1: 5.3.5.2.).



- De beschermingsgraad (IP) van het elektrisch materiaal dat in de badkamer geplaatst is, moet aangepast zijn aan het volume waarin dit geïnstalleerd is (B1: 5.1.4.; 7.1.3.).



LS-bord: ALSB

Aarding

- Een aarding verwezenlijken overeenkomstig de voorschriften (B1: 4.2.3.2.; 5.4.2.; 5.4.3.; B2: 4.2.5.2.; 5.4.2.; B3: 4.2.3.2.; 4.2.5.2.; 5.4.2.; 5.4.3.).
- De continuïteit van de beschermingsgeleider(s) naar de aarde dient verzekerd te worden (B1: 5.4.3.5.; B3: 5.4.3.5.).

Borden/omhulsel/deuren

- De markeringen zijn aan te vullen op het schakel- en verdeelbord. Voor huishoudelijke installaties: identificatie bord en voedingsspanning. Voor niet-huishoudelijke installaties: identificatie bord, voedingsspanning, aardverbindingssysteem, maximale kortsluitstroom, eventueel gebruik van filiatietechniek. Voor gemeenschappelijke delen (van een residentieel geheel): ten minste de markeringen voor huishoudelijke installaties (B1: 3.1.3.3.).
- Het schakelbord aanpassen: de beschermingsgraad tegen rechtstreekse aanraking is onvoldoende (B1/B3: 4.2.2., 5.3.5.1.).
- Deur of afschermplaat van het schakelbord (terug)plaatsen. Aanraking van naakte onder spanning staande delen is mogelijk (B1: 4.2.2.3.; 5.1.4.; 5.3.5.1.; B3: 4.2.2.2.; 5.1.4.; 5.3.5.1.).
- De niet-gebruikte invoeringen van het schakelbord of kast dienen afgedicht te worden (B1: 4.2.2.3.; 5.1.4.; 5.3.5.1.; B3: 4.2.2.2.; 5.1.4.; 5.3.5.1.).
- De aanduiding van de stroomkringen en/of apparatuur, aansluitklemmen, enz. dient aangebracht of vervolledigd te worden (B1: 2.8.1.; 3.1.3.; 5.3.6.1.; 5.3.6.2.; B3: 2.8.1.2.; 3.1.3.; 5.3.6.1.).

Diverse + verlichting

- Pictogram "elektrisch gevaar" dient aangebracht te worden.

Onrechtstreekse aanraking



a kiwa company

Verlag

Origineel

VERSLAG NR

GEN/15/61627576/00/NL/000

- Verzegelbare algemene differentieelschakelaar(s) plaatsen aan het begin van de huishoudelijke installatie (B1: 4.2.4.3.).
- Een algemene differentieelschakelaar met een nominale stroom (I_n) van minstens 40 A en een gevoeligheid van maximum 300 mA dient geplaatst te worden (B1: 4.2.4.3.; 5.3.5.1.; 5.3.5.3.).
- De algemene differentieelstroominrichting die wordt geplaatst in huishoudelijke installaties dient ten minste van het type A te zijn (B1: 5.3.5.3.).
- Een afzonderlijke differentieelschakelaar met een gevoeligheid van 30 mA plaatsen voor de installaties van badkamer(s) (B1: 4.2.4.3.).
- Een afzonderlijke differentieelschakelaar met een gevoeligheid van 30 mA plaatsen voor wasmachine, vaatwasmachine en/of droogkast en gelijkaardige toestellen in een huishoudelijke installatie (B1: 4.2.4.3.).
- De stroomba(a)n(en) voor de badkamer(s) dien(t)(en) stroomafwaarts van de differentieelschakelaar met een gevoeligheid van 30 mA aangesloten te worden (B1: 4.2.4.3.).
- De algemene differentieelschakelaar dient aan het begin van de installatie (onmiddellijk stroomafwaarts van kWh-teller) geplaatst te worden, teneinde de bescherming tegen onrechtstreekse aanraking te verzekeren bij gebruik van leidingen van klasse I (vb.: XFVB; VFVB; EXAVB; EVAVB) (B1: 4.2.3.1.; 4.2.4.3.; B3: 4.2.3.1.).
- De beveiliging tegen elektrische schokken door onrechtstreekse aanraking is niet verzekerd (de veiligheidscurve is niet gerespecteerd; de lengte is te groot in verhouding tot de doorsnede van de stroombaan). Eén of meerdere maatregel(en) dien(t)(en) genomen te worden: - een lokale equipotentiale verbinding voorzien - de overstroombeveiliging aanpassen - de doorsnede aanpassen - een differentieelschakelaar voorzien (B1: 4.2.3.4.; B3: 4.2.3.4.).

Overstroombeveiliging

- De smeltveiligheidshouders of houders van automatische schakelaars dienen voorzien te worden van calibrelementen (B1: 5.3.5.5.; B3: 5.3.5.5.).

Verbruikers

- Gebruik materiaal met een beschermingsgraad die minstens IP2X (IPXX-B) is (B1: 5.1.4.; 4.2.2.3.; B3: 5.1.4.; 4.2.2.2).
- Het materiaal moet gekozen en geplaatst worden overeenkomstig de uitwendige invloeden (B1, B2, B3: 5.1.4.).

LS-bord: ALSB 2

Borden/omhulsel/deuren

- De markeringen zijn aan te vullen op het schakel- en verdeelbord. Voor huishoudelijke installaties: identificatie bord en voedingsspanning. Voor niet-huishoudelijke installaties: identificatie bord, voedingsspanning, aardverbindingssysteem, maximale kortsluitstroom, eventueel gebruik van filiatietechniek. Voor gemeenschappelijke delen (van een residentieel geheel): ten minste de markeringen voor huishoudelijke installaties (B1: 3.1.3.3.).
- De aanduiding van de stroomkringen en/of apparatuur, aansluitklemmen, enz. dient aangebracht of vervuld te worden (B1: 2.8.1.; 3.1.3.; 5.3.6.1.; 5.3.6.2.; B3: 2.8.1.2.; 3.1.3.; 5.3.6.1.).
- Een algemene alpolige scheidingschakelaar te voorzien (B1: 5.3.5.1.; B3: 5.3.5.1.).

Diverse + verlichting

- Pictogram "elektrisch gevaar" dient aangebracht te worden.

Onrechtstreekse aanraking

- De stroomba(a)n(en) voor de badkamer(s) dien(t)(en) stroomafwaarts van de differentieelschakelaar met een gevoeligheid van 30 mA aangesloten te worden (B1: 4.2.4.3.).

Opmerkingen

Installatie

Diverse + verlichting

- Schakelaar, contactdoos of aftakdoos herschikken en/of opnieuw bevestigen.

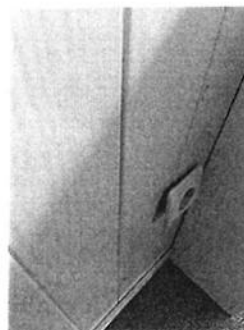

Nota's

LS-bord: ALSB 2

Aantal kringen

- Het aantal stroombanen in het bord kon niet worden bepaald.

BESLUIT VAN DE CONTROLE

De in dit verslag beschreven installatie voldoet niet aan de voorschriften vermeld in de rubriek "gegevens van de controle".

Er dient gevolg gegeven te worden aan de opmerkingen die in dit verslag geformuleerd zijn.

Aanbevelingen en/of bijkomende informatie vindt u terug in de nota's van dit rapport.

De koper moet een nieuw controlebezoek laten uitvoeren om het in orde brengen van de installatie na te gaan, binnen een termijn **van 18 maanden** te rekenen vanaf de dag van de verkoopakte.

De ingangsklemmen van de differentieelstroominrichting(en) geplaatst aan het begin van de installatie werden niet verzegeld.

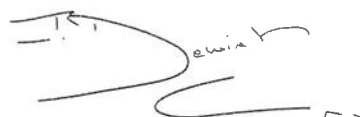

Ir F. Dewint
Directeur Generaal

VERWIJZING NAAR DE REGLEMENTAIRE VOORSCHRIFTEN

De Federale Overheidsdienst die Energie onder zijn bevoegdheid heeft moet onmiddellijk in kennis worden gesteld van elk ongeval waarvan personen het slachtoffer zijn en dat rechtstreeks of onrechtstreeks te wijten is aan de aanwezigheid van elektrische installaties.

De werken, nodig om de tijdens het controlebezoek vastgestelde inbreuken te doen verdwijnen, moeten zonder vertraging worden uitgevoerd en dienen alle gepaste maatregelen te worden genomen opdat, indien de installatie in dienst blijft, deze inbreuken geen gevaar vormen voor personen of goederen.

Wanneer er nog inbreuken overblijven bij het nieuwe controlebezoek, uit te voeren binnen de termijn van een jaar, dient het erkend organisme een kopie van het verslag van het controlebezoek te bezorgen aan de Algemene Directie Energie die belast is met het hoog toezicht op de huishoudelijke elektrische installaties.



INFORMATIENOTA

Plichten van de verkoper en de koper bij de verkoop van een wooneenheid uitgerust met een oude elektrische installatie.

Als het compromis getekend wordt

Wat zijn de plichten van de verkoper/notaris:

- De verkoper moet het verslag van het controlebezoek en de eventuele bijlagen aan de notaris overhandigen, opdat de notaris dit aan het dossier van verkoop toevoegt ;
- De notaris moet de volgende punten in de akte van verkoop laten vermelden :
 - *de datum van het verslag van het controlebezoek;*
 - *de bevestiging van de overhandiging van het verslag van het controlebezoek aan de koper;*

Als het verslag van het controlebezoek negatief is (installatie niet conform):

- *de verplichting voor de koper om zijn identiteit en datum van de akte van verkoop schriftelijk mee te delen aan het erkend organisme dat het controlebezoek van de elektrische installatie heeft uitgevoerd.*

Als de akte van verkoop verleden wordt

Wat zijn de plichten van de koper:

- De koper dient het dossier van de elektrische installaties (schema's, controleverslag(en),...) in twee exemplaren te bewaren;

Als het verslag van het controlebezoek positief is (installatie conform) :

- De koper moet het volgende controlebezoek laten uitvoeren binnen de termijn opgenomen in het verslag van het controlebezoek (maximum 25 jaar na de datum van het controlebezoek), of in geval van belangrijke wijziging of uitbreiding van de installatie.

Als het verslag van het controlebezoek negatief is (installatie niet conform) :

- De koper moet het erkend organisme dat het controlebezoek van de elektrische installatie heeft uitgevoerd schriftelijk informeren over zijn identiteit, de datum van de akte en het betreffende verslag ;
- Na deze melding moet de koper een nieuw controlebezoek door een erkend organisme laten uitvoeren om na te gaan of na de afloop van de termijn van 18 maanden, te rekenen vanaf de datum van de akte van verkoop, de inbreuken verdwenen zijn. De koper kan dit erkend organisme vrij kiezen.

Voor meer informatie:

FOD Economie, K.M.O., Middenstand en Energie
Algemene Directie Energie – Afdeling infrastructuur en controles
Adres: Koning Albert II-laan 16, 1000 Brussel

Online diensten voor elektrische installaties:

<https://economie.fgov.be/nl/themas/energie/energiebronnen/elektriciteit/veiligheid-en-controle-van/online-diensten-voor>

Tel. : 0800 120 33 / E-mail : gas.elec@economie.fgov.be
<https://economie.fgov.be>