

Inspektionsbericht von elektrischen Anlagen bei Niederspannung und sehr niedriger Spannung

TRADUCTION/ÜBERSETZUNG
REF. 19/2024/67468/01:1

DATUM DER KONTROLLE 31/05/2024 **INSPIZIERENDE KONTROLLEUR** Mathieu Chabeau
ADRESSE DER KONTROLLE Steinroth 34 - 4700 Eupen **ART DER KONTROLLE** Kontrolle während des Verkaufs einer alten Elektroinstallation (8.4.2.)

› ALLGEMEINE ANGABEN

Adresse der Installation	Steinroth 34 - 4700 Eupen
Art der Räume	Wohnheit (Haus)
Anlass der Kontrolle	[REDACTED]
Verwalter	[REDACTED]
Verantwortliche der Arbeiten	[REDACTED]
Anwendbare/angewendete Ausnahmen	8.2.1. - 8.2.2.

› ANGABEN ZUM STROMANSCHLUSS

Betreiber Verteilungsnetz (BVN)	ORES ASSETS
EAN-Code	nicht mitgeteilt
Zählernummer	91133807
Index Tag/Nacht	065431,7/
Typ der allgemeinen Abschaltung	Teco
Kabel Stromkasten	EXVB 4 x 10 mm ²
Nominale Betriebsspannung	3x230V - AC
Nominale Strom der Schutzverbindung	39A

› KONTROLLE

Konformität Kabelschema und Lageplan	Nicht Ok		Anzahl Stromkasten 6	Anzahl Stromkreise 10
Stromkreise	2 disj 2P	1 disj 2P	7 fusibles type D	
Schutz	16A	25A	?	
Querschnitt (mm²)	2,5	2,5	?	
Schlussfolgerung	OK	OK	Nicht Ok	

Die Fundamente stammen von	Vor 01/10/1981	Differentialvorrichtung am Kopf der Anlage	ID - 40A - 300mA - Typ A - Test OK
Erdung	Stäbe	Zusätzliche Differentialvorrichtung	ID - 40A - 30mA - Typ A - Test OK
Erdungswiderstand (Ω)	Nicht messbar	Zusätzliche Differentialvorrichtung	Haupt - ID - 63A - 300mA - Typ A - Test nicht Ok
Konformität der equipotentialen Verbindungen und der PE	Nicht in Ordnung	Fixierung/Zustand/Verschlechterung	Nicht OK
Test Kontinuität	Nicht schlüssig	Sichtprüfung von stationären und/oder mobilen Geräten	Nicht OK
Kontrolle Fehlerstromschleife	Schlüssig	Schutz gegen direkte Kontakte	Nicht OK
Schutz gegen indirekte Kontakte	Nicht OK	Allgemeine Isolationswiderstand (MΩ)	0,09
		Korrespondenz zwischen Hauptdifferential - Erdung	Ohne Bedeutung
		Angemessenheit Überstromschutzvorrichtungen - Schaltungsabschnitten	Nicht in Ordnung

Der oder die ausgefallenen Steckdosen befinden sich in **allen Räumen**
 Isolationsfehler-Stromkreise **Mesure générale**

ABSCHLUSS : NICHT KONFORM

Im Datum von **31/05/2024**, ist die Elektro-Installation von **Steinroth 34 - 4700 Eupen** ist nicht konform mit den Anforderungen von Buch 1 des Königlichen Erlasses vom 8. September 2019 zur Erstellung von Buch 1 über elektrische Anlagen mit niedriger und sehr niedriger Spannung.
 Die von **Certinergie** ausgeführte Kontrolle bezieht sich auf die sichtbaren und normal zugänglichen Teile der Installation.
 Eine neue Kontrollprüfung muss vom Käufer innerhalb von 18 Monaten nach der authentischen Verkaufsurkunde durch ein zugelassenes Prüforgang durchgeführt werden. Der Käufer ist verpflichtet, dem anerkannten Kontrollorgan, welches die Kontrollprüfung der elektrischen Anlage durchgeführt hat, schriftlich seine Identität und das Datum der Kaufurkunde mitzuteilen.

Unterschrift des Prüfers

Inspektionsbericht von elektrischen Anlagen bei Niederspannung und sehr niedriger Spannung

TRADUCTION/ÜBERSETZUNG**REF. 19/2024/67468/01:1**

LISTE DER VERSTÖSSE

- Die Betriebsspannung wird nur auf der Schalttafel angezeigt - 3.1.3.3.a
- Die Stromverteilung hat keine Türe (mehr). - 5.3.5.1.
- Die Stromkreise, die Unterbrecher und / oder die Schutzvorrichtungen sind nicht klar und sichtbar gekennzeichnet. - 3.1.3.
- Es fehlen Abdeckverschlüsse im Stromkasten. - 4.2.2.1.;4.2.2.3.
- Die Stromverteilung ist (teilweise) beschädigt. - 9.5.
- Ein Fehlerstromschutzschalter mit hoher oder sehr hoher Sensibilität schützt Stromkreise, wo Wasser vorhanden ist, nicht auf angemessene Art und Weise (Faktor äußerer Einflüsse AD2 oder mehr = Feuchträume). - 4.2.4.3.
- Die Sockel der Schmelzsicherungen / Stecksicherungen sind nicht mit Elementen zum Kalibrieren ausgestattet. - 5.3.5.5.
- Schmelzsicherungen vom Typ D sind nicht mehr zugelassen - 5.3.5.5.a.
- Der Verteiler hat keine Rückwand. - 5.3.5.1.
- Il faut revoir l'introduction des conducteurs dans les protections de circuits (sections/natures différentes, nombre de conducteurs, ...)
- Die hohe Empfindlichkeit des Differentialschalters befindet sich nicht unmittelbar hinter dem Differentialschalter am Anfang der Anlage. - 4.2.4.3.b
- Steckdosen, die nur seitliche Erdungskontakte haben (Typ Schuko) sind verboten. - 5.3.5.2.
- Mehrere Erdungselektroden sind vorhanden. Diese sind jedoch nicht untereinander verbunden. - 5.4.2.1.
- Die Kontinuität des PE mit allen Erdungen der Steckdosen und/oder der ortsfest installierten Apparate der Klasse 1 und/oder der (Haupt- Neben-) Potenzialausgleiche ist nicht hergestellt. - 6.4.6.4.;6.5.7.2.
- Der Schutzindex gegen direkten Kontakt mit Lampen, Steckdosen und/oder Lichtschaltern ist nicht ausreichend - es müssen angepasste Lampenschirme, Abdeckungen, Deckel installiert werden.
- Steckdosensockel, die keinen Schutzkontakt haben, sind nicht durch eine Fehlerstromschutzeinrichtung (RCD) mit hoher oder sehr hoheempfindlichkeit geschützt - 4.2.4.3.b
- Les éclairages définitifs doivent être placés. 4.2.4.3.a.
- Die Verwendung von Verlängerungen, wie festgestellt, ist nicht korrekt. - 5.3.4.7.
- Die Elektroinstallation ist nicht fachmännisch und mit sicherem Elektromaterial hergestellt. - 1.4.;5.1.1.1.;5.1.3.;5.2.1.
- Die Verwendung von Fassungen zur Stromversorgung eines Beleuchtungspunkts während des Wartens auf das endgültige Beleuchtungsgerät ist nicht gestattet - 4.2.4.3.a
- Es fehlen Rahmen an Steckdosen / Schaltern, die ersetzt werden müssen. - 1.4.
- Der Isolationswiderstand der Installation ist ungenügend. - 6.4.5.1.
- Die Stromverteilung(en) ist / sind nicht konform. - 5.3.5.1.
- Die Netz- und/oder Lageschemas sind nicht auffindbar. - 3.1.2.;6.4.6.;6.5.7.;9.1.2.
- Der Querschnitt der Überbrückungen in den Stromverteilungen ist nicht an die Kaliber der Überlaststromsicherungen angepasst. - 4.4.1.5.
- Die nicht belegten Stopfbuchsen der Stromverteilung sind nicht verschlossen. - 4.2.2.1.;4.2.2.3.
- Die Schutzart der Gehäuse ist nicht wenigstens der Klasse IPXX-B. - 4.2.2.1.;4.2.2.3.
- Die Stromkreise für Geschirrspüler, Wäschetrockner und/oder Waschmaschinen verfügen nicht über Fehlerstromschutzschalter mit hoher oder sehr hoher Sensibilität. - 4.2.4.3.b
- Der Querschnitt der Leiter ist dem Kaliber der Unterbrecher oder Sicherungen nicht angepasst. - 4.4.1.5.
- Le sectionneur de terre doit être remplacé, celui-ci a été peint. 5.4.3.5.;5.1.5.
- Die Fehlerstromschutzschalter funktionieren nicht nach Betätigung des Testschalters. - 5.3.5.3.;6.4.6.4.;6.5.7.2.
- Es ist keine Differentialvorrichtung am Kopf der Elektroinstallation vorhanden. - 4.2.4.3.
- Leiter des Typs VOB sind nicht unter Schutzrohr oder ordnungsgemäß verlegt. - 5.2.9.
- Eine oder mehrere Steckdosen hat / haben keine Kindersicherung. - 4.2.2.3.
- Die Erdung ist nicht konform. - 4.2.3.2.;5.4.2.1.
- Die Erdungskontakte von Steckdosen sind nicht an den Schutzleiter der Elektroverbindung angeschlossen. - 6.4.6.4.;6.5.7.2.
- Es ist nicht möglich, die stromaufwärts gelegenen Klemmen der Hauptfehlerstromschutzschalter zu versiegeln (nicht konformes Gerät, Fehlen des Versiegelungszubehörs, ...). - 6.4.6.4.
- Das Verbot, Schutzvorrichtungen gegen Elektroschocks durch direkten oder indirekten Kontakt oder jede andere Schutzvorrichtung der Elektroanlage zu entfernen, zu verändern oder zu zerstören wird nicht respektiert. - 9.5.
- Die zusätzlichen Potenzialausgleiche im Badezimmer für alle gleichzeitig zugänglichen metallischen Teile und die Schutzleiter aller elektrischen Maschinen und Apparate sind nicht ausgeführt. - 4.2.3.2.;5.4.4.2.;7.1.4.4.;8.2.1.
- Anschlüsse und Montage, Verbindungen oder Abzweigungen der Kabel sind nicht gemäß den Regeln der Technik ausgeführt. Diese müssen in Abzweigdosen, Verteilern, Klemmen der Schalter oder der Steckdosen oder den Lampen durchgeführt werden. Die Anschlussdosen der Steckdosen und Schalter müssen groß genug sein, um Verbindungen leicht herstellen zu können.
- Elektrisches Material befindet sich an Stellen welche im Badezimmer nicht zugelassen sind. - 7.1.5.3.
- Schalter und / oder Steckdosen und / oder Abzweigdosen sind nicht korrekt befestigt. - 1.4.
- Die Einführung der elektrischen Leiter in der Stromanlage muss überprüft werden.
- Die Stromkreise sind nicht dediziert und exklusiv für die erforderlichen Maschinen (Waschmaschine, Spülmaschine, Trockner, elektrische Kochherd, elektrische Kochplatte, Elektroherd, andere Maschine über 2600W). - 5.2.1.2.;8.2.2.

BEMERKUNGEN

- Wir können nicht ausschließen, dass nach Vorlage der Schemata noch andere Verstöße festgestellt werden.
- Die Erdung konnte nicht gemessen werden; sie wird bei der nächsten Kontrolle überprüft.
- Die Wohnung ist möbliert und die Pläne konnten nicht vorgezeigt werden, so kann es sein dass nicht alles begutachtet werden konnte.
- Die Verbindungen und/oder Abzweigungen sind in dafür vorgesehene Dosen zu verlegen.
- Bei einer Ausbesserung der Elektroinstallation können die Ausnahmeregelungen nicht mehr zutreffen.
- Netz- und Lageschemas müssen die Adresse der Anlage, die Kontaktdaten der für die Arbeiten verantwortlichen Person und des Eigentümers enthalten. Letztere müssen diese Diagramme unterschreiben und datieren.
- Niemand ist anwesend während der Kontrolle.
- Der Querschnitt der Stromleitungen zum Küchenherd und andere sind zu überprüfen; die Pläne (oder ihre Abwesenheit) und die ungenügende Lagebestimmung erlaubten keine Kontrolle.
- Es müssen Hilfsmittel vorgesehen werden, um den Hauptfehlerstromschutzschalter zu verplomben.

PFLICHTEN DES VERKÄUFERS UND DES KÄUFERS

Der Verkäufer ist verpflichtet :

- den Bericht des Kontrollbesuchs in der Akte der Elektroinstallation aufzubewahren ;
- die Akte der Elektroinstallation an den Käufer bei der Übertragung des Eigentums zu übermitteln.

Der Käufer ist verpflichtet :

- dem anerkannten Kontrollorgan, welches die Inspektion durchgeführt hat, seine Identität und das Datum des Verkaufsakts mitzuteilen ;
- die erforderlichen Arbeiten durchzuführen, um die während des neuen Inspektionsbesuchs festgestellten Verstöße zu beseitigen. Sie müssen unverzüglich durchgeführt werden und es müssen alle notwendigen Maßnahmen ergriffen werden, damit die Verstöße im Falle der Aufrechterhaltung der Elektroinstallation keine Gefahr für Personen darstellen. Für den Fall, dass während des zusätzlichen Kontrollbesuchs Verstöße bestehen bleiben oder die elektrische Anlage nicht in Ordnung gebracht wurde, wird der Bundesdienst welcher Energie in seinen Zuständigkeiten hat, von dem anerkannten Kontrollorgan nach Ablauf der Frist in Kenntnis gesetzt.

Der Verkäufer und der Käufer sind verpflichtet, den für die Überwachung zuständigen Beamten des für Energie zuständigen öffentlichen Bundesdienstes unverzüglich in Kenntnis zu setzen über Unfällen mit Personen die direkt oder indirekt auf das Vorhandensein elektrischer Anlagen zurück zu führen sind.

Inspektionsbericht von elektrischen Anlagen bei Niederspannung und sehr niedriger Spannung

TRADUCTION/ÜBERSETZUNG

REF. 19/2024/67468/01:1

› ANHÄNGE

Anderes

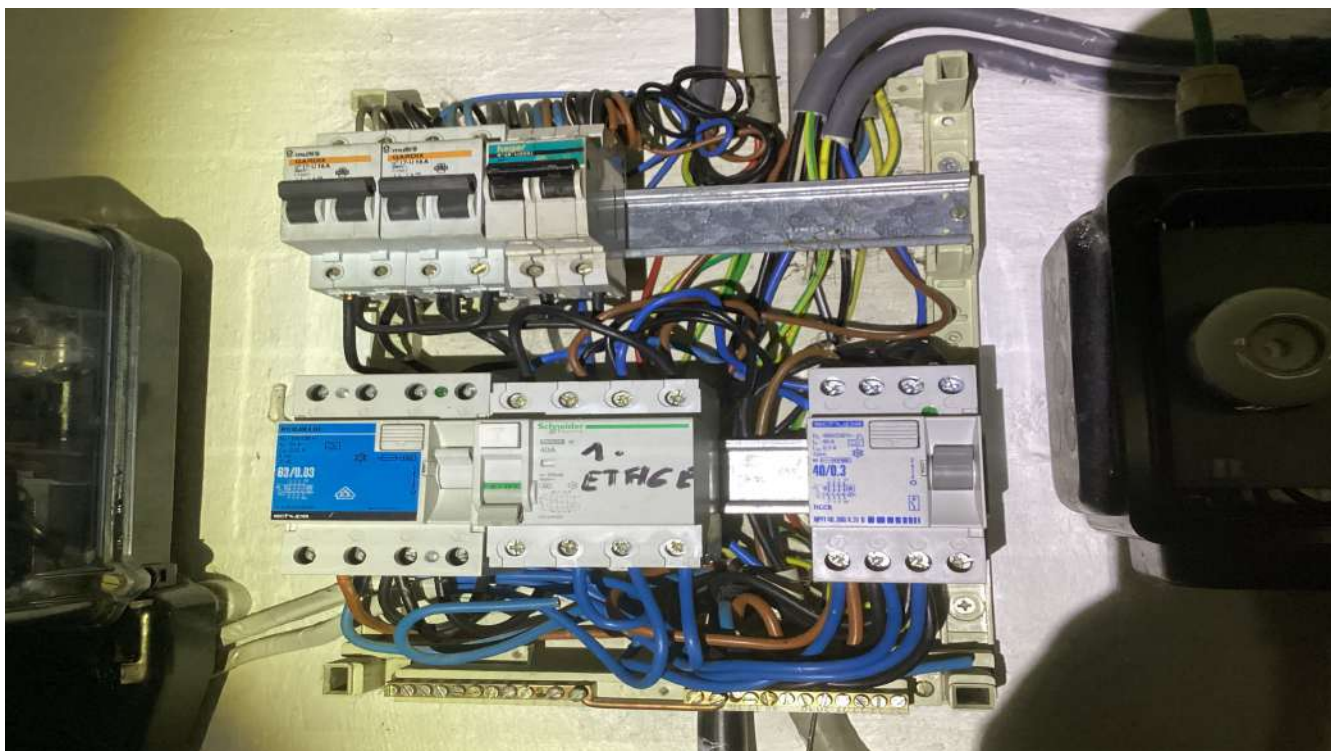
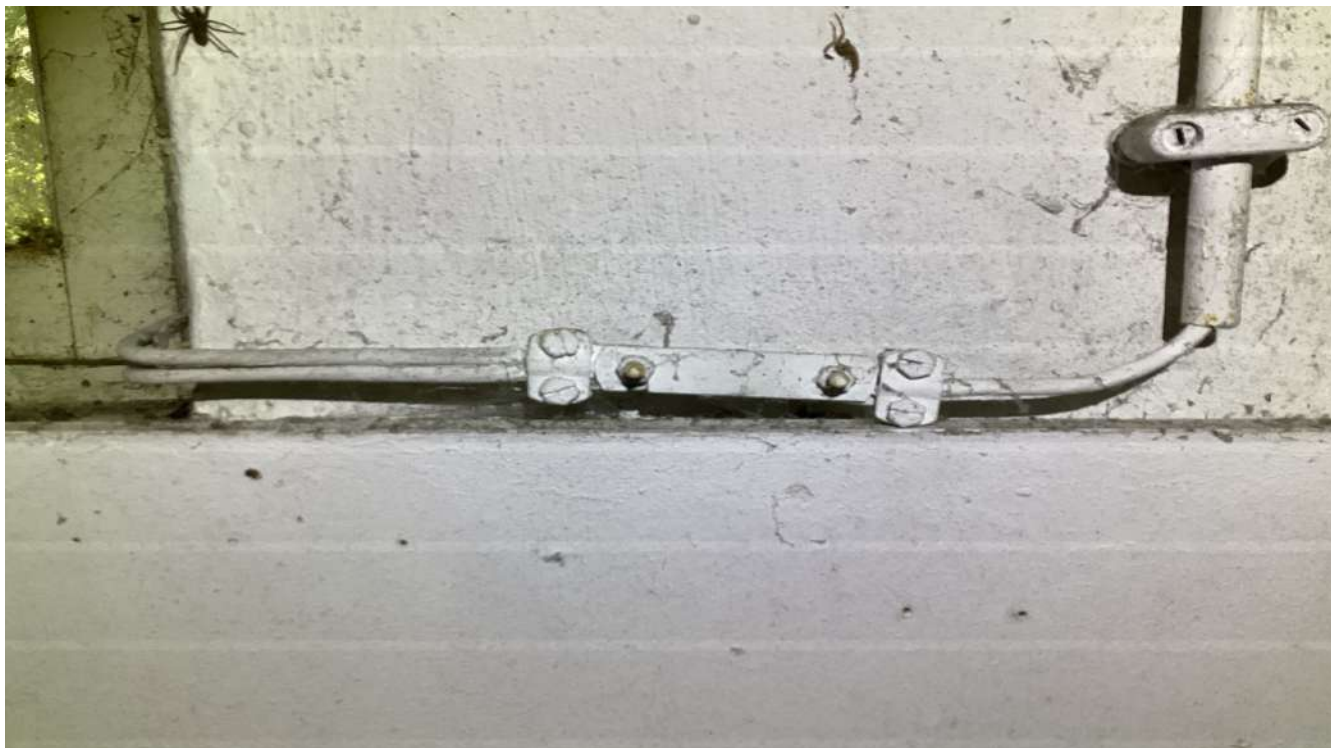

Inspektionsbericht von elektrischen Anlagen bei Niederspannung und sehr niedriger Spannung

TRADUCTION/ÜBERSETZUNG

REF. 19/2024/67468/01:1

› ANHÄNGE

Anderes

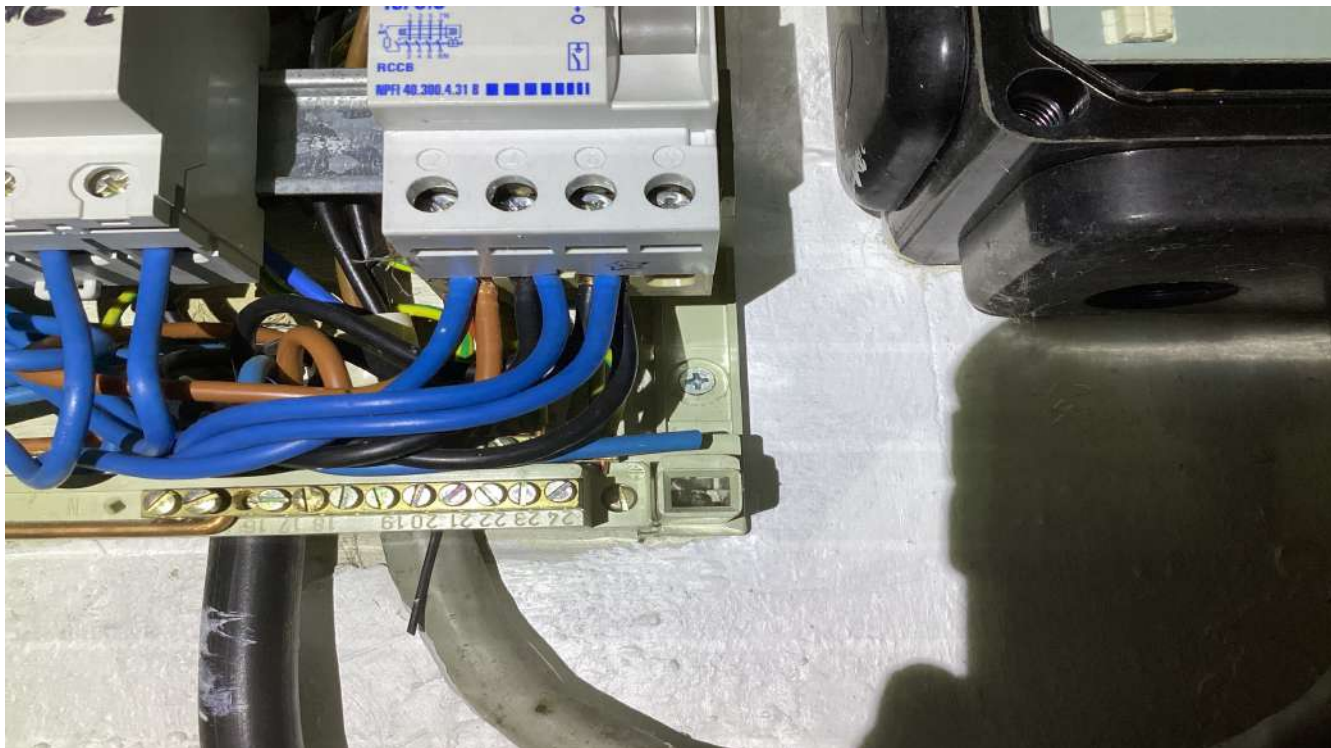

Inspektionsbericht von elektrischen Anlagen bei Niederspannung und sehr niedriger Spannung

TRADUCTION/ÜBERSETZUNG

REF. 19/2024/67468/01:1

› ANHÄNGE

Anderes



Inspektionsbericht von elektrischen Anlagen bei Niederspannung und sehr niedriger Spannung

TRADUCTION/ÜBERSETZUNG

REF. 19/2024/67468/01:1

› ANHÄNGE

Anderes



Inspektionsbericht von elektrischen Anlagen bei Niederspannung und sehr niedriger Spannung

TRADUCTION/ÜBERSETZUNG

REF. 19/2024/67468/01:1

› ANHÄNGE

Anderes



Inspektionsbericht von elektrischen Anlagen bei Niederspannung und sehr niedriger Spannung

TRADUCTION/ÜBERSETZUNG

REF. 19/2024/67468/01:1

› ANHÄNGE

Anderes



Skizze der Grundelemente und kurze Beschreibung der Stromkasten

auf Grundlage dessen was sichtbar und zugänglich während der Kontrolle ist
 Nota : diese Skizzen ersetzen nicht die ordnungsgemässen Kabelschemas und Lagepläne

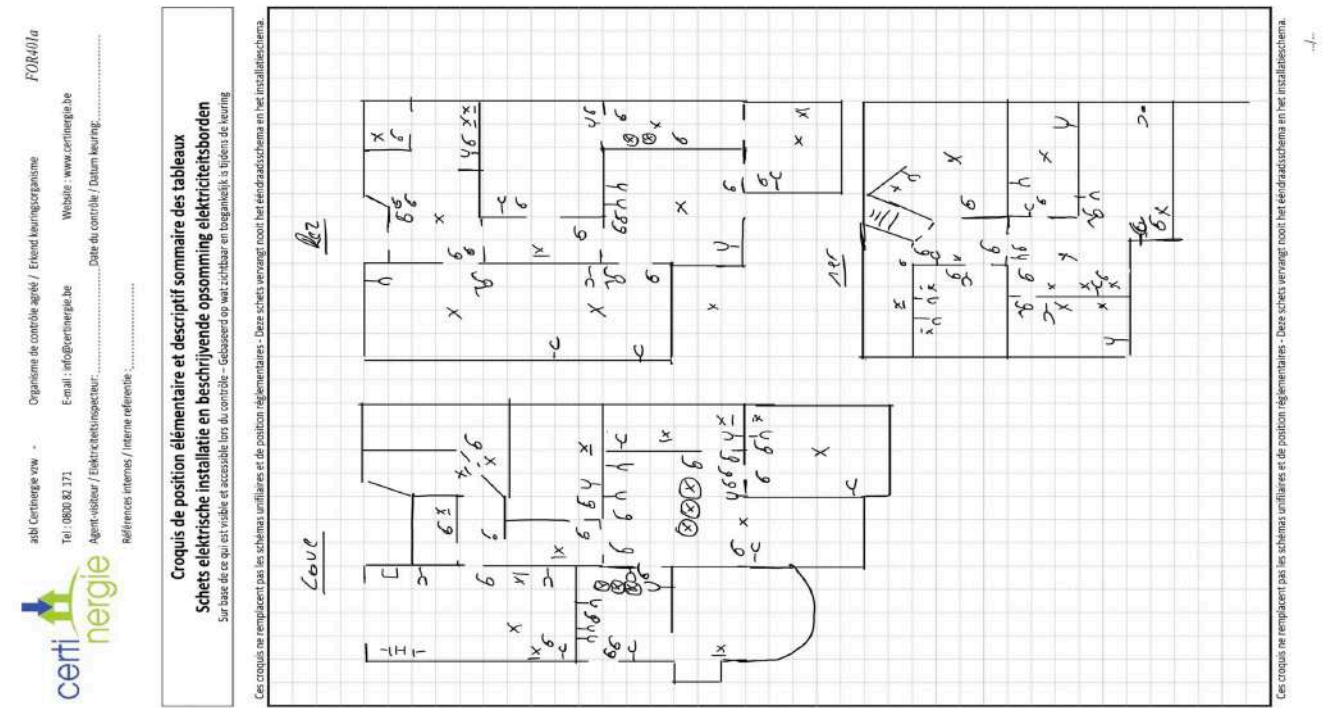

NOTE D'INFORMATION

Section 8.4.2. du Livre 1 du Règlement général sur les installations électriques : *Devoirs du vendeur et de l'acheteur lors de la vente d'une habitation équipée d'une ancienne installation électrique*

■ Dès que le compromis est signé :

Quels sont les devoirs du vendeur/notaire :

- Le vendeur doit remettre le PV de la visite de contrôle et ses annexes au notaire afin que celui-ci l'ajoute dans le dossier de la vente ;
- Le notaire doit faire mentionner dans l'acte de vente les points suivants :
 - la date du PV de la visite de contrôle
 - le fait de la remise du PV de la visite de contrôle à l'acheteur

Si le PV de la visite de contrôle est négatif (installation non-conforme) :

- l'obligation pour l'acheteur de communiquer son identité et la date de l'acte de vente à l'organisme de contrôle agréé qui a exécuté la visite de contrôle de l'installation électrique.

■ Dès que l'acte de vente est signé

Quels sont les devoirs de l'acheteur :

- L'acheteur doit détenir le dossier de l'installation électrique (schémas, PV, ...) en deux exemplaires ;

Si le PV de la visite de contrôle est positif (installation conforme) :

- L'acheteur doit laisser réaliser la prochaine visite de contrôle soit suivant le délai repris sur le PV de la visite de contrôle (maximum 25 ans après la date de la visite de contrôle) soit en cas de modification ou extension importante de l'installation électrique.

Si le PV de la visite de contrôle est négatif (installation non-conforme) :

- L'acheteur doit informer l'organisme de contrôle agréé qui a exécuté la visite de contrôle de l'installation électrique de son identité, de la date de l'acte de vente et du PV concerné ;
- Après la communication à l'organisme de contrôle, il reçoit automatiquement 18 mois à dater de l'acte de vente pour remettre en ordre l'installation électrique ;
- L'acheteur peut choisir un autre organisme de contrôle pour laisser réaliser le recontrôle dans le délai des 18 mois (vérification conformité de l'installation).

Pour de plus amples informations

SPF Economie, P.M.E., Classes moyennes et Energie

Direction générale de l'Energie – Haute surveillance des infrastructures et produits énergétiques

Adresse : Boulevard du roi Albert II 16 1000 Bruxelles

Tél. : 0800 120 33 / **E-mail :** gas.elec@economie.fgov.be

<https://economie.fgov.be>