



Rapport

RAPPORT N°

GEM/15/30799838/00/FR/000



040 - INSP

Votre numéro de client :

Rapport de contrôle d'installations électriques à basse tension et à très basse tension

Chaussée Brunehault 226, 7140 Morlanwelz



Effectué le :

29/11/2024 13:26 - 14:17



Effectué par : JEROME LUCAS (6825)

Non Conforme

IDENTIFICATION DES TIERS

Propriétaire

Adresse

Demandeur du contrôle

IDENTIFICATION DE L'INSTALLATION ÉLECTRIQUE

ID Vinçotte	100 309 703
Adresse	Chaussée Brunehault 226, 7140 Morlanwelz
Code EAN	541449020711593267
Nom gestionnaire de réseau	Ores
N° Compteur	70352305
Compteur index jour	124681
Installation contrôlée	- Unité d'habitation
Type d'installation	Installation domestique

VINÇOTTE asbl

Organisme de contrôle agréé - Service Externe pour les Contrôles Techniques sur le lieu de travail
Siège social : Jan Olieslagerslaan 35 1800 Vilvoorde Belgique tel: +32 81 432 773 buildingreportingsouth@vincotte.be
TVA BE 0402.726.875 RPM Bruxelles BNP Paribas Fortis : BE25 2100 4144 1482 BIC : GEBABEBB

Date d'émission : 29/11/2024

1 / 11



Rapport

Original

RAPPORT N°
GEM/15/30799838/00/FR/000

f

DONNÉES DU CONTRÔLE

Base de l'examen	- RGIE - Livre 1 de l'arrêté royal du 08/09/2019 établissant le Livre 1 sur les installations électriques à basse tension et à très basse tension, le Livre 2 sur les installations électriques à haute tension et le Livre 3 sur les installations pour le transport et la distribution de l'énergie électrique (M.B. 28/10/2019)
Type de contrôle suivant	- 6.5. Visite de contrôle
Date de réalisation de l'installation	- Avant 01/10/1981 - A partir du 01/10/1981 & avant le 01/06/2020
Dérogations appliquées	- Partie 8

DONNÉES DE L'INSTALLATION ÉLECTRIQUE

Alimentation	Via compteurs GRD
Protection de branchement	- Valeur nominale de la protection placée
Valeur nominale de la protection placée (A)	40
Section canalisation d'alimentation du tableau (mm ²)	10
Canalisation d'alimentation - Type	Vfvb
Tension (V)	- 230 V AC
Compteur d'énergie verte	Pas présent

f

DESCRIPTION DE L'INSTALLATION ÉLECTRIQUE

Tableau BT : TD Cave

Emplacement	Cave
Schéma de mise à la terre	- TT
Nombre de circuits	4



(Tableau électrique)

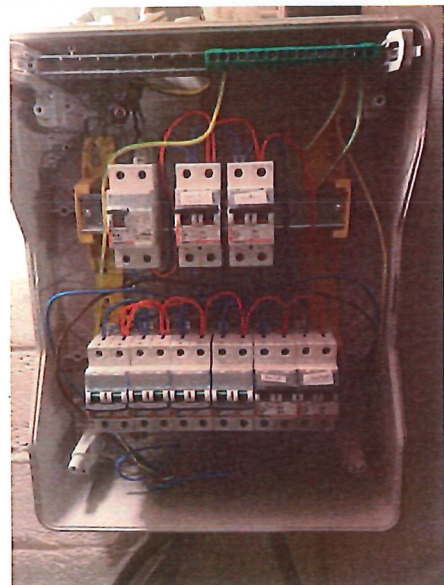

(Tableau électrique - intérieur)

Tableau BT : TD grenier

Nombre de circuits	1
--------------------	---



(Tableau électrique)

Tableau BT : TGBT

Emplacement	Hall d'entrée
-------------	---------------

Nombre de circuits	2
--------------------	---



Rapport

Original

RAPPORT N°
GEM/15/30799838/00/FR/000



(Tableau électrique)



Rapport

Original

RAPPORT N°
GEM/15/30799838/00/FR/000

RÉSULTATS DU CONTRÔLE

Contrôles effectués

Exécution de l'installation électrique conformément aux schémas unifilaires et aux plans de position	Pas en ordre
Test des dispositifs à courant différentiel (test bouton)	Pas en ordre
Test des dispositifs à courant différentiel (test boucle de défaut)	Pas en ordre
Contrôle visuel du matériel fixe ou installé à poste fixe pouvant présenter des dangers pour les personnes et des biens	Pas en ordre
Contrôle visuel du matériel mobile pouvant présenter des dangers pour les personnes et des biens	Pas d'application / vérification pas possible
Mesures de protection CD	Pas en ordre
Mesures de protection CI	Pas en ordre
Continuité des conducteurs de protection et des liaisons équipotentielles (principale et supplémentaire)	Pas en ordre
Adéquation entre les dispositifs de protection contre les surintensités installés et les sections de	Niet in orde

Les photos éventuelles illustrant par exemple les infractions, observations/remarques, notes, ... sont données à titre d'exemples et ne sont pas limitatives.

Le contrôle n'a porté que sur les parties visibles et accessibles de l'installation.

Mesures et essais

Type de prise de terre	Conducteurs enfoncés verticalement / Barres / piquets
Résistance de terre BT - Re (Ohm)	17.8
Informations complémentaires (mesure de terre)	Sectionneur est en cave
Valeur d'isolement général (Mohms)	0.42

Infractions constatées

Installation

Canalisations

- Eliminer ou remplacer les canalisations électriques dont la section des conducteurs est inférieure à 1 mm² ou prévoir une protection adéquate pour l'application concernée (L1: 8.2.1.).

- Fixer la (les) canalisation(s) au moyen d'attaches adaptées (L1: 5.2.2.; 5.2.9.5.; L3: 5.2.2.; 5.2.10.4.).



- Respecter les parcours privilégiés pour les câbles du type XVB, VVB noyés sans conduit dans les murs (L1: 5.2.9.10.; L3: 5.2.10.4.).
- Fixer correctement le(s) câble(s) et/ou tube(s) volant(s) à l'aide d'attaches adéquates (L1: 5.2.9.3.; 5.2.9.5.; L3: 5.2.10.4.).
- Placer sous tubes ou goulottes adéquats les conducteurs de type VOB (L1: 5.2.9.3.; L3: 5.2.10.4.).
- Réaliser les connexions dans des coffrets, tableaux, boîtes de jonction ou de dérivation, aux bornes des interrupteurs, des prises de courant ou dans les pavillons de luminaires (L1: 5.2.6.1.; L3: 5.2.6.1.).



- Le conduit n'est pas complètement introduit dans l'enveloppe de l'appareil connecté (L1: 5.2.6.; L3: 5.2.6.).

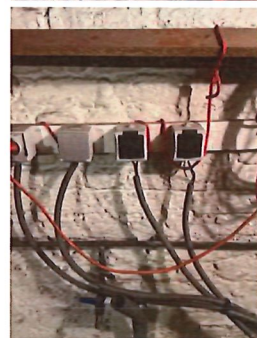

- Réaliser le(s) circuit(s) prise(s) en canalisation de section min. 2,5 mm² (L1: 5.2.1.2.; L3: 5.2.1.1.).
Prise séjour
- Prévoir un circuit exclusivement dédié pour chacun des appareils suivant: le lave-linge / le lave-vaisselle / le sèche-linge / la cuisinière électrique / la taque de cuisson électrique / le four électrique / chaque appareil (mobile) à poste fixe Pnom > 2600 W. Les appareils d'un chauffage électrique à poste fixe sont alimentés par un ou plusieurs circuits exclusivement dédiés. La section des canalisations électriques, qui sont destinées à alimenter ces appareils ou machines électriques, est choisie en fonction de la puissance de ces appareils ou machines électriques (L1: 5.2.1.2.).
- Isoler correctement les connexions (L1: 5.2.6.1.; L3: 5.2.6.1.).

Contacts Indirects

- Prévoir un interrupteur différentiel distinct d'une sensibilité de 30mA pour lessiveuse, lave-vaisselle et/ou séchoir et appareils assimilés dans les installations domestiques (L1: 4.2.4.3.).
- Prévoir au moins un interrupteur différentiel général, muni d'un dispositif de plombage, à l'origine de l'installation domestique (L1: 4.2.4.3.).
- Prévoir un interrupteur différentiel général d'une intensité nominale (In) de 40A minimum et de sensibilité de 300 mA maximum (L1: 4.2.4.3.; 5.3.5.1.; 5.3.5.3.).
- Le dispositif de protection à courant différentiel-résiduel placé en tête d'une installation domestique doit être au moins du type A (L1: 5.3.5.3.).
- Prévoir un interrupteur différentiel distinct d'une sensibilité de 30mA pour la (les) salle(s) de bain (L1: 4.2.4.3.).
- Placer l'interrupteur différentiel général à l'origine de l'installation (sortie compteur kWh) afin d'assurer la protection contre les contacts indirects lors d'utilisation de canalisations de classe I (ex.: XFVB; VFVB; EXAVB; EVAVB) (L1: 4.2.3.1.; 4.2.4.3.; L3: 4.2.3.1.).

Isolement

- La valeur de la résistance d'isolement de ce circuit est insuffisante, celle-ci doit être au minimum de 500.000 Ohms (L1: 6.4.5.1.; L3: 6.4.5.2.). TGBT

Liaisons équipotentielles

- Réaliser les liaisons équipotentielles principales et leurs connexions (L1: 4.2.3.2.; 4.2.3.4.; 5.4.4.1.; L3: 4.2.3.2.; 4.2.3.4.; 5.4.4.1.).
- Compléter les liaisons équipotentielles principales (eau, gaz, chauffage, climatisation, éléments métalliques de la structure de la construction ou éléments métalliques principaux d'autres canalisations pouvant propager un potentiel et considérés comme masses) (L1: 4.2.3.2.; L3: 4.2.3.2.).
- Réaliser les liaisons équipotentielles principales par des conducteurs isolés vert/jaune de section minimum 6 mm² (L1: 5.1.6.2.; 5.4.4.1.; L3: 5.1.6.2.; 5.4.4.1.).

Mise à la terre

- Prise(s) : le contact de terre est à relier à la terre de l'installation (L1: 5.3.5.2.).



- Le conducteur de protection (PE) est à distribuer dans toute l'installation (L1: 4.2.4.3.; 5.4.3.6.; L3: 5.4.3.6.).

Récepteurs

- Prévoir des prises de courant conformes à la NBN C61-112 avec contact de terre et sécurité enfants (L1: 5.3.5.2.). Les prises sans broche de terre doit être protégé par un différentiel 30mA. Les prises sans protection enfant sont interdit



- Fixer les appareils sans fond sur plaques de montage ou rosaces appropriées (interrupteurs, prises, appareils d'éclairage,...) (L1: 4.3.3.5.; 5.3.4.2.; 5.3.5.2.; L3: 4.3.3.5.; 5.3.4.2.; 5.3.5.2.).



- Le degré de protection (IP) des appareils et/ou le matériel électrique installé est inadéquat pour le volume 2 de la salle d'eau (L1: 5.1.4.; 7.1.3.). Éclairage trop proche de la bouche
- Adapter le degré de protection (IP) du matériel électrique placé dans la/les salle(s) de bains au volume dans lequel il est installé (L1: 5.1.4.; 7.1.3.).

Tableau BT: TD Cave

Contacts Indirects

- Prévoir un interrupteur différentiel distinct d'une sensibilité de 30mA pour la (les) salle(s) de bain (L1: 4.2.4.3.).
- Prévoir un interrupteur différentiel distinct d'une sensibilité de 30mA pour lessiveuse, lave-vaisselle et/ou séchoir et appareils assimilés dans les installations domestiques (L1: 4.2.4.3.).

Schémas, plans et documents

- Prévoir le(s) schéma(s) unifilaire(s) de l'installation domestique, le(s) schéma(s) de circuits de l'installation non-domestique (Livre 1), le plan schématique (Livre 3) (L1: 3.1.2.; 9.1.1.; 9.1.2.; L3: 3.1.2.; 9.1.1.).
- Prévoir le(s) plan(s) de position de l'installation (L1: 3.1.2.; 9.1.1., 9.1.2.).
- Renseigner ou compléter sur les schémas unifilaires et les plans de position: l'adresse de l'installation; les nom, qualité, numéro de T.V.A. (si d'application) du responsable de l'exécution des travaux (L1: 3.1.2.).

Tableaux/enveloppes/portes

- Le repérage est à compléter sur le tableau de répartition et de manœuvre. Pour les installations domestiques: identification du tableau et tension d'alimentation. Pour les installations non-domestiques: identification du tableau, tension d'alimentation, schéma de mise à la terre, courant de court-circuit présumé, éventuelle utilisation de la technique de filiation. Pour les parties communes (d'un ensemble résidentiel): au moins le repérage des installations domestiques (L1:



Rapport

Original

RAPPORT N°
GEM/15/30799838/00/FR/000

3.1.3.3.).

- Obturer les ouvertures non utilisées du tableau ou coffret (L1: 4.2.2.3.; 5.1.4.; 5.3.5.1.; L3: 4.2.2.2.; 5.1.4.; 5.3.5.1.).
- La concordance des repérages et des schémas n'est pas réalisée (L1: 3.1.3.; 9.1.1.; L3: 3.1.3.; 9.1.1.).

Tableau BT: TD grenier

Constatation supplémentaire dans le cadre de ce contrôle

- Les fusibles sont interdit

Récepteurs

- Prévoir des prises de courant conformes à la NBN C61-112 avec contact de terre et sécurité enfants (L1: 5.3.5.2.).

Schémas, plans et documents

- Prévoir le(s) schéma(s) unifilaire(s) de l'installation domestique, le(s) schéma(s) de circuits de l'installation non-domestique (Livre 1), le plan schématique (Livre 3) (L1: 3.1.2.; 9.1.1.; 9.1.2.; L3: 3.1.2.; 9.1.1.).
- Prévoir le(s) plan(s) de position de l'installation (L1: 3.1.2.; 9.1.1., 9.1.2.).
- Renseigner ou compléter sur les schémas unifilaires et les plans de position: l'adresse de l'installation; les nom, qualité, numéro de T.V.A. (si d'application) du responsable de l'exécution des travaux (L1: 3.1.2.).

Tableaux/enveloppes/portes

- Le repérage est à compléter sur le tableau de répartition et de manœuvre. Pour les installations domestiques: identification du tableau et tension d'alimentation. Pour les installations non-domestiques: identification du tableau, tension d'alimentation, schéma de mise à la terre, courant de court-circuit présumé, éventuelle utilisation de la technique de filiation. Pour les parties communes (d'un ensemble résidentiel): au moins le repérage des installations domestiques (L1: 3.1.3.3.).
- Adapter le tableau: le degré de protection contre le contact direct n'est pas suffisant (L1/L3: 4.2.2., 5.3.5.1.).
- La concordance des repérages et des schémas n'est pas réalisée (L1: 3.1.3.; 9.1.1.; L3: 3.1.3.; 9.1.1.).

Tableau BT: TGBT

Canalisations

- Remplacer le conducteur isolé vert/jaune utilisé comme conducteur actif (L1: 5.1.6.2.; L3: 5.1.6.2.).

Contacts Indirects

- Prévoir au moins un interrupteur différentiel général, muni d'un dispositif de plombage, à l'origine de l'installation domestique (L1: 4.2.4.3.).
- Prévoir un interrupteur différentiel général d'une intensité nominale (I_n) de 40A minimum et de sensibilité de 300 mA maximum (L1: 4.2.4.3.; 5.3.5.1.; 5.3.5.3.).
- Le dispositif de protection à courant différentiel-résiduel placé en tête d'une installation domestique doit être au moins du type A (L1: 5.3.5.3.).
- Prévoir un interrupteur différentiel distinct d'une sensibilité de 30mA pour la (les) salle(s) de bain (L1: 4.2.4.3.).



Rapport

Original

RAPPORT N°
GEM/15/30799838/00/FR/000

- Prévoir un interrupteur différentiel distinct d'une sensibilité de 30mA pour lessiveuse, lave-vaisselle et/ou séchoir et appareils assimilés dans les installations domestiques (L1: 4.2.4.3.).
- Placer l'interrupteur différentiel général à l'origine de l'installation (sortie compteur kWh) afin d'assurer la protection contre les contacts indirects lors d'utilisation de canalisations de classe I (ex.: XFVB; VFVB; EXAVB; EVAVB) (L1: 4.2.3.1.; 4.2.4.3.; L3: 4.2.3.1.).

Schémas, plans et documents

- Prévoir le(s) schéma(s) unifilaire(s) de l'installation domestique, le(s) schéma(s) de circuits de l'installation non-domestique (Livre 1), le plan schématique (Livre 3) (L1: 3.1.2.; 9.1.1.; 9.1.2.; L3: 3.1.2.; 9.1.1.).
- Prévoir le(s) plan(s) de position de l'installation (L1: 3.1.2.; 9.1.1., 9.1.2.).
- Renseigner ou compléter sur les schémas unifilaires et les plans de position: l'adresse de l'installation; les nom, qualité, numéro de T.V.A. (si d'application) du responsable de l'exécution des travaux (L1: 3.1.2.).

Tableaux/enveloppes/portes

- Le repérage est à compléter sur le tableau de répartition et de manœuvre. Pour les installations domestiques: identification du tableau et tension d'alimentation. Pour les installations non-domestiques: identification du tableau, tension d'alimentation, schéma de mise à la terre, courant de court-circuit présumé, éventuelle utilisation de la technique de filiation. Pour les parties communes (d'un ensemble résidentiel): au moins le repérage des installations domestiques (L1: 3.1.3.3.).
- (Re)placer la porte et/ou l'écran de protection du tableau. Possibilité de contact avec des pièces nues sous tension (L1: 4.2.2.3.; 5.1.4.; 5.3.5.1.; L3: 4.2.2.2.; 5.1.4.; 5.3.5.1.).
- Adapter le tableau: le degré de protection contre le contact direct n'est pas suffisant (L1/L3: 4.2.2., 5.3.5.1.).
- Obturer les ouvertures non utilisées du tableau ou coffret (L1: 4.2.2.3.; 5.1.4.; 5.3.5.1.; L3: 4.2.2.2.; 5.1.4.; 5.3.5.1.).
- La concordance des repérages et des schémas n'est pas réalisée (L1: 3.1.3.; 9.1.1.; L3: 3.1.3.; 9.1.1.).

Remarques

- Néant



Rapport

Original

RAPPORT N°
GEM/15/30799838/00/FR/000

CONCLUSION DU CONTRÔLE

L'installation dont il est question dans le présent rapport n'est pas conforme aux prescriptions définies dans la rubrique "données du contrôle".

Un nouveau contrôle est à exécuter pour constater la disparition des infractions par le même organisme au plus tard avant : 29/11/2025

Les bornes d'entrée du ou des dispositif(s) à courant différentiel à l'origine de l'installation n'ont pas été scellées.

Directeur Général

RAPPEL SUR LES PRESCRIPTIONS RÉGLEMENTAIRES

Le Service public fédéral ayant l'Énergie dans ses attributions doit être avisé immédiatement de tout accident survenu aux personnes et dû, directement ou indirectement, à la présence d'installations électriques.

Les travaux nécessaires pour faire disparaître les infractions constatées au moment de la visite de contrôle doivent être exécutés sans retard et toutes mesures adéquates doivent être prises pour qu'en cas de maintien en service des installations, les infractions ne constituent pas un danger pour les personnes et les biens.

Dans le cas où des infractions subsistent lors de la nouvelle visite de contrôle, à réaliser au terme du délai de un an, l'organisme agréé se doit d'envoyer une copie du rapport de visite de contrôle à la Direction générale de l'Énergie préposée à la haute surveillance des installations électriques domestiques.

