

Atlas Controle
Boulevard Lambertmont 127
1030 Bruxelles

VERSLAG VAN ONDERZOEK: HUISHOUDELIJKE ELEKTRISCHE INSTALLATIE

Verslag Nr:

48.544

Datum van bezoek:

05-07-2024

Plaats van het onderzoek:

Kruipinstraat 37 1800 Vilvoorde België

Installatietester:**Inspecteur:**

Ali Hammouda

Aard onderzoek:

Controlebezoek (Livre 1 6.5)

De datum van opstelling:

05-07-2024 12:54:04

Volgend controlebezoek:

05-07-2025

TI-033/6132092

Opdrachtgever

Naam

Certoo Srl

Adres

Sportlaan 7, 1700 Dilbeek, Belgique

Email

info@asbestgroep.be

Wetgeving



663 - INSP

AREI. Algemeen Reglement op de elektrische installaties.

Identificatie van de elektrische installatie

Adres van de installatie

Kruipinstraat 37 1800 Vilvoorde België

Gebouw

Huis

Eigenaar

[REDACTED]

Adres van de eigenaar**Fundamenten**

vóór 81

Datum van de uitvoering van de installatie

Vóór 81

Gegevens verdeler

DNB

Fluvius

Nummer teller

5737471

EAN code

/

Meter/bord verbinding

VOB 3X10

Net spanning

3 x 230 V

Maximum beveiliging

20 A 3P

Atlas Contrôle
Boulevard Lambermont 127
1030 Bruxelles

Onderzoek

Schema's	Equipotentiale verbindingen
NOK	NOK
Beschrijving van de installatie	Voir photo
Aantal verdeelborden	3
Hoofd differentieelschakelaar	300mA - 40A - type A
DK Test van DSR	NOK
ΔI_n	NOK
Controle van de staat	NOK
Opgesteld materieel	NOK
Beschermingsinrichtingen tegen directe aanraking	NOK
Beschermingsinrichtingen tegen indirecte aanraking	NOK
Beschermingsinrichtingen tegen overstroom	NOK
Type aardelektrode	Baar
Weerstand aardelektrode (Ω)	16
Isolatiemeting ($M\Omega$)	0

Opmerkingen

Het is niet uitgesloten dat bij een nacontrole bijkomende inbreuken worden vastgesteld bij voorleggen schema's..

Besluit

BESLUIT : NIET CONFORM

De elektrische installatie voldoet aan de eisen van Boek 1 van de AREI (Koninklijk Besluit van 5/03/2023: C-2023/41114) betreffende elektrische installaties met lage en zeer lage spanning. Een extra inspectie moet worden uitgevoerd door Atlas Contrôle vóór 1 jaar.

De werkzaamheden die nodig zijn om de tijdens het inspectiebezoek geconstateerde inbreuken ongedaan te maken, moeten onverwijld worden uitgevoerd en alle passende maatregelen moeten worden genomen om ervoor te zorgen dat de inbreuken, in geval van voortzetting van de exploitatie van de installaties, geen gevaar voor personen en goederen opleveren.

Handtekening van de inspecteur



Atlas Controle
Boulevard Lambert 127
1030 Bruxelles

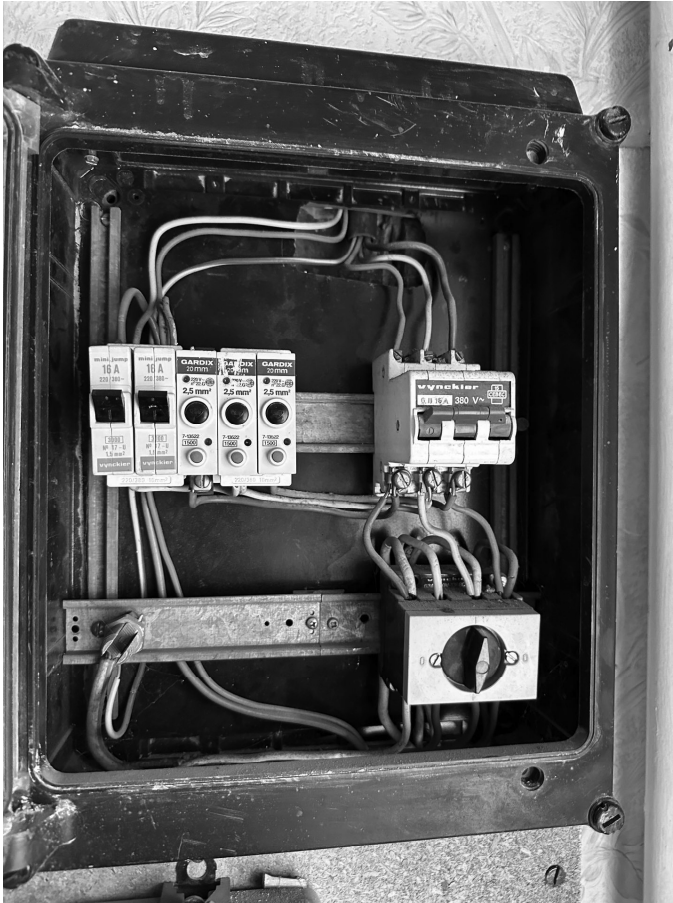

Verdeelbord 1

Inbreuken lijst

Bewoordingen	Paragraaf
De isolatieweerstand van deze kring is onvoldoende en dient op een waarde gebracht te worden die hoger is dan 500.000 Ohm.	B1: 6.4.5.1.; B3: 6.4.5.2.
Een demonteerbaar aansluitstuk (aardingsonderbreker) moet steeds gemakkelijk toegankelijk zijn.	B1: 5.1.5.; 4.2.3.3.; 5.4.2.1.; L3: 5.1.5.
Een hoofd-equipotentiaalverbinding is te installeren en te verbinden.	B1: 4.2.3.2.; 4.2.3.4.; 5.4.4.1.; B3: 4.2.3.2.; 4.2.3.4.; 5.4.4.1.
Een verzegelbare algemene differentieelschakelaar dient geplaatst te worden aan het begin van de installatie.	B1: 4.2.4.3.
Een algemene differentieelschakelaar met een nominale stroom (In) van minstens 40 A en een gevoeligheid van maximum 300 mA dient geplaatst te worden	L1: 4.2.4.3.; 5.3.5.1.
Een afzonderlijke differentieelschakelaar met een gevoeligheid van 30 mA plaatsen voor wasmachine, vaatwasmachine en/of droogkast en gelijkaardige toestellen.	B1: 4.2.4.3.
De algemene differentieelschakelaar dient aan Het begin van de installatie (onmiddellijk stroomafwaarts van kWh-teller) geplaatst te worden, teneinde de bescherming tegen onrechtstreekse aanraking te verzekeren bij gebruik van leidingen van klasse I (vb.: XFVB; VFVB, EXAVB, EVAVB).	B1: 4.2.3.1.; 4.2.4.3; B3: 4.2.3.1.
Eendraadsschema('s) van de installatie is (zijn) te voorzien.	B1: 3.1.2.; 9.1.1; 9.1.2; B3: 3.1.2.

Atlas Controle
Boulevard Lambermont 127
1030 Bruxelles

Bewoordingen	Paragraaf
Situatieschema('s) van de installatie is (zijn) te voorzien.	B1: 9.1.2.
De nominale spanning dient duidelijk vermeld te worden op een oordeelkundig gekozen plaats.	
Pictogram "levensgevaar" dient op degelijke wijze aangebracht te worden.	
Minstens twee stroomkringen voor de verlichting te voorzien.	B1: 5.3.5.2.
Het schakelbord dient vervangen te worden, de beschermingsgraad tegen rechtstreekse aanraking is onvoldoende.	B1: 5.3.5.1.; B3: 5.3.5.1
Het verdeelbord is te voorzien van een achterwand.	B1: 5.3.5.1.; B3: 5.3.5.1.
De genaakbare, naakte onder spanning staande delen zijn niet op een afdoende wijze afgeschermd.	B1: 4.2.2.3.; 5.1.4.;B3: 4.2.2.2.; 5.1.4
De niet-gebruikte invoeringen van het schakelbord of kast dienen afgedicht te worden.	B1: 4.2.2.3.; 5.1.4.; 5.3.5.1.
De overbrugde zekering(en) moet(en) vervangen worden.	B1: 9.5.; B3: 9.5.
De overbrugde automa(a)t(en) moet(en) vervangen worden.	B1: 9.5.; B3: 9.5.
De stroomkring(en) voor de contactdozen moet(en) uitgevoerd worden met leidingen met een minimale doorsnede van 2,5 mm ² , de minimale doorsnede van 1,5 mm ² is enkel toegelaten voor stroombanen die geen contactdozen bevatten (vb. stroombanen enkel voor verlichting).	L1: 5.2.1.2.; L3: 5.2.1.1.
Gemengde stroomkring(en) - verlichting en contactdo(o)s(zen) moet(en) uitgevoerd worden met leidingen met een minimale doorsnede van 2,5 mm ² .	B1: 5.2.1.2.; B3: 5.2.1.1.
Wij raden u aan de niet gebruikte leidingen te verwijderen.	
De leiding(en) is (zijn) te bevestigen met aangepaste bevestigingsmiddelen.	B1: 5.2.2.; 5.2.9.5.; B3: 5.2.2.; 5.2.10.4.
De geleiders van het type VOB moeten in daarvoor bestemde buizen/kabelgoten geïnstalleerd worden.	B1: 5.2.9.3.; B3: 5.2.10.4.
Schakelaar, contactdoos of aftakdoos herschikken en/of opnieuw bevestigen.	
Bewoordingen	Foto