



L'INSTALLATION N'EST PAS CONFORME

Date(s) du contrôle: 17/08/2022 **Date d'émission du rapport:** 17/08/2022
Rapport N°: 0438-220817-06

Identification de l'organisme agréé et de l'agent-visiteur:

Nom: Bureau Technique Verbrughen
Adresse: Rue Neerveld 109 boîte 6, 1200 Bruxelles
T: 04 253 19 72 E: btv.liege@btvcontrol.be Numéro d'entreprise: 0406.486.616
L'agent-visiteur: numéro 0438

Identification des tiers:

Client:
Adresse:
Nom propriétaire, exploitant ou gestionnaire:
Adresse: QUAI DU ROI-ALBERT 34, 4020 LIÈGE
Responsable des travaux: Inconnu
Adresse: ,
Numéro de TVA:

Identification de l'installation électrique:

Nom: --
Adresse: QUAI DU ROI-ALBERT 34, 4020 LIÈGE
Code EAN:
Numéro compteur: Contigea 55175493
65329,1
Index: chauffage Contigea 296,2
Cabine haute tension privée: Non
Type d'installation: unité d'habitation

Données du contrôle:

Type de contrôle suivant Livre 1 - AR 08/09/2019: Visite de contrôle vente ancienne installation (8.4.2)
Date de la réalisation de l'installation: Avant 01/10/1981

Informations contenu contrôle: Néant

Dérogation(s) partie 8 Livre 1 - AR 08/09/2019: appliqué
Autre(s) référence(s) légale(s): n/a

RE06_01-08_01 09/20



1 / 3

Données de l'installation électrique:

Tension et nature du courant: Mono 230V

Canalisation d'alimentation du tableau principal: Type: fil annelé isolé de la cire et du tissu - Section: 2 x 4 mm²

Type d'électrode de terre: non installée

Nombre de tableaux: 1

Valeur nominale de la protection du branchement: 20A

Type de coupure générale: 2P 63A/300mA

Type de schéma de mise à la terre: TT

Nombre de circuits: 9 (réserve inclus)

DESCRIPTION:

Dispositifs à courant différentiel installés: 2P 63 A 300 mA type A, circuit (s) protégé(s): Voir schémas

Dispositifs à courant différentiel installés: 2P 25 A 30 mA type A, circuit (s) protégé(s): Voir schémas



Réf. rapport du contrôle de conformité: pas d'application

Localisation des canalisations souterraines: communiqué oralement

Résultats du contrôle:**Mesures et essais:**

Résistance de dispersion de la prise de terre: Pas mesurée Ohm Valeur de la résistance d'isolement général: Pas mesurée MOhm

Test des dispositifs à courant différentiel via test bouton: OK

Test des dispositifs à courant différentiel via test boucle de défaut: NOK

Continuité des conducteurs de protection: NOK

Infractions constatées:

- 1 Absence de schéma unifilaire (Livre 1: 3.1.2.1).
- 2 Absence des plans de position (Livre 1: 3.1.2.1).
- 3 Une prise de terre conforme aux prescriptions manque (Livre 1: 5.4.2.1).
- 4 Le sectionneur de terre manque (Livre 1: 5.4.3.5).
- 5 Placer les equipotentiels
- 6 refaire un coffret de distribution suivant le CE06_01
- 7 refaire l'installation suivant le CE06_01

Remarques:

Néant

Conclusion du contrôle:

N° Rapport: 0438-220817-06

2 / 3



4. L'installation électrique n'est pas conforme aux prescriptions du Livre 1 de l'arrêté royal du 8 septembre 2019 établissant le Livre 1 sur les installations électriques à basse tension et à très basse tension, le Livre 2 sur les installations électriques à haute tension et le Livre 3 sur les installations pour le transport et la distribution de l'énergie électrique. L'acheteur doit laisser réaliser une nouvelle visite de contrôle pour vérifier la remise en ordre de l'installation au terme du délai de 18 mois prenant cours le jour de l'acte de vente. L'acheteur peut choisir librement l'organisme agréé pour cette nouvelle visite de contrôle.

Heure d'achèvement:

agent-visiteur 0438 p.o. du directeur technique
17/08/22 20:08

Le directeur technique, ir. Bart van Rossum

2. Dans le cas d'une visite de contrôle d'une ancienne installation électrique domestique d'un logement en vente:

Le vendeur est tenu:

- a) de conserver le rapport de la visite de contrôle dans le dossier de l'installation électrique;
- b) de transmettre le dossier de l'installation électrique à l'acheteur lors du transfert de propriété;

L'acheteur est tenu:

- a) de communiquer à l'organisme agréé qui a réalisé la visite de contrôle son identité et la date de l'acte de vente;
- b) d'exécuter les travaux nécessaires pour faire disparaître les infractions constatées pendant la nouvelle visite de contrôle. Ils doivent être exécutées sans retard et toutes mesures adéquates doivent être prises pour qu'en cas de maintien en service de l'installation, les infractions ne constituent pas un danger pour les personnes. Dans le cas où, lors de la visite complémentaire des infractions subsistent ou au cas où il n'est pas donné suite à la remise en ordre de l'installation électrique, le Service Public Fédéral ayant l'Energie dans ses attributions en est informée par l'organisme agréé dès le délai de un an expiré.

Le vendeur et l'acheteur sont tenus d'aviser immédiatement le fonctionnaire préposé à la surveillance du Service Public Fédéral ayant l'Energie dans ses attributions de tout accident survenu aux personnes et du, directement ou indirectement, à la présence d'installations électriques.

Dans le cadre des missions légales des organismes agréés, une copie de ce rapport est tenue pendant une période de 5 ans par l'organisme agréé. Cette copie est tenue à la disposition de toute personne autorisée légalement à la consulter. Pour de plus amples informations sur les prescriptions réglementaires ou plaintes, la Direction Générale de l'Energie du Service Public Fédéral Economie, PME, Classes moyennes et Energie (<https://www.economie.fgov.be>) est l'autorité compétente des organismes agréés.



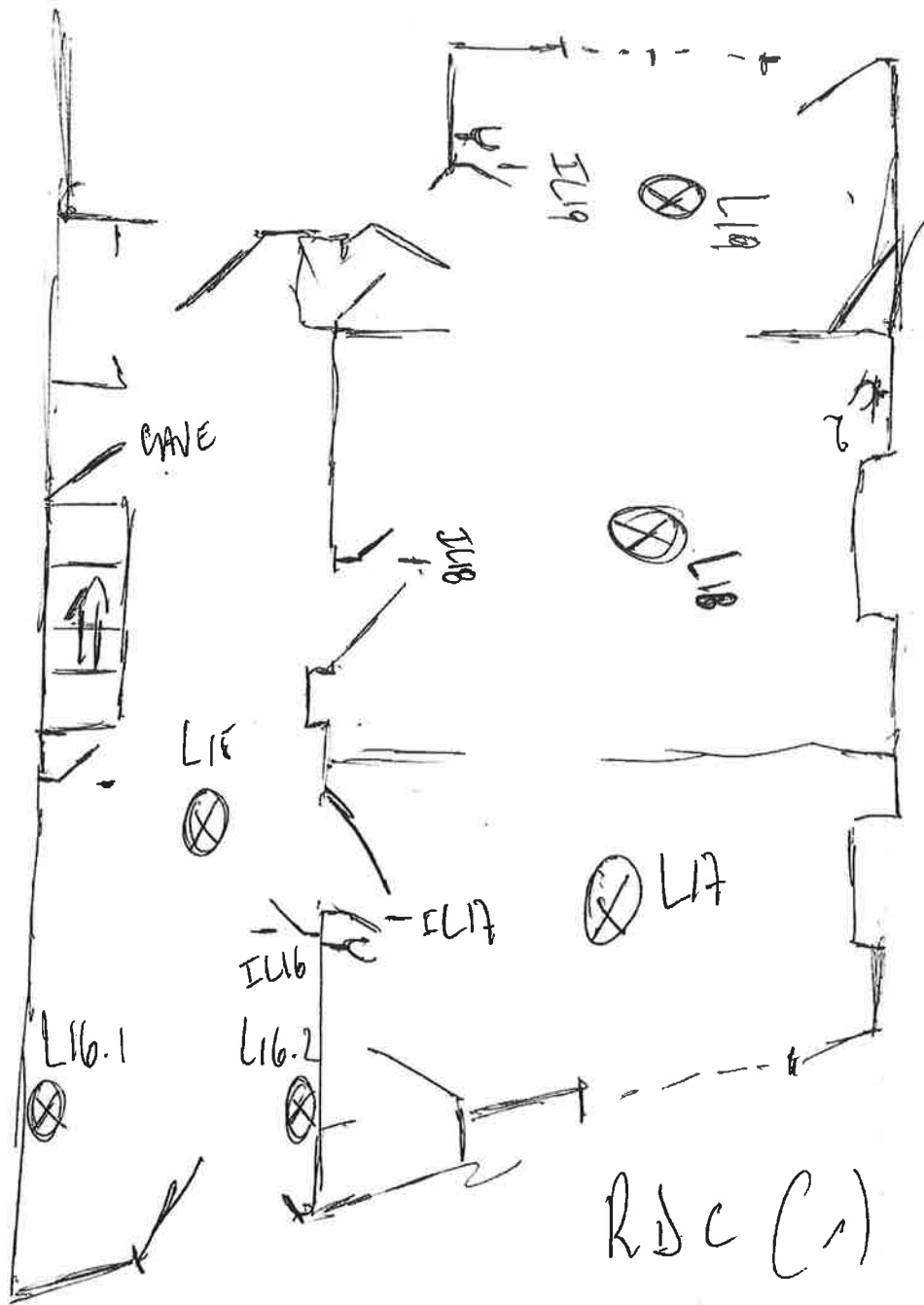

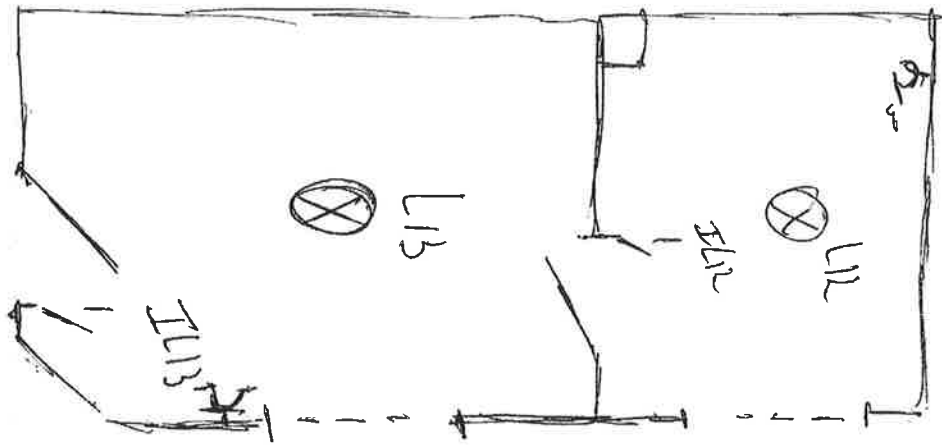

tr... RDC

RSC (2)

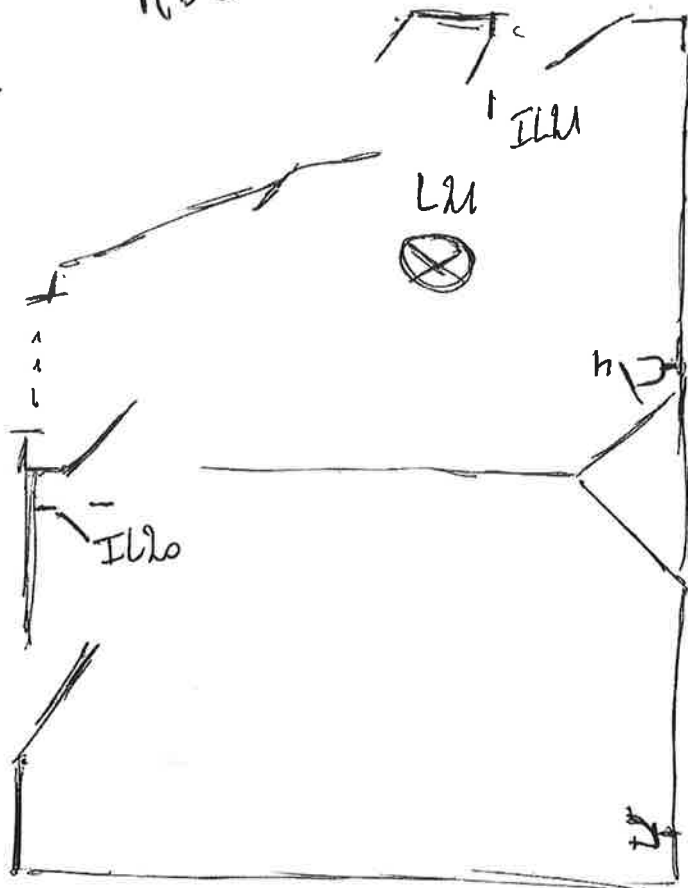

Étage +1..+2

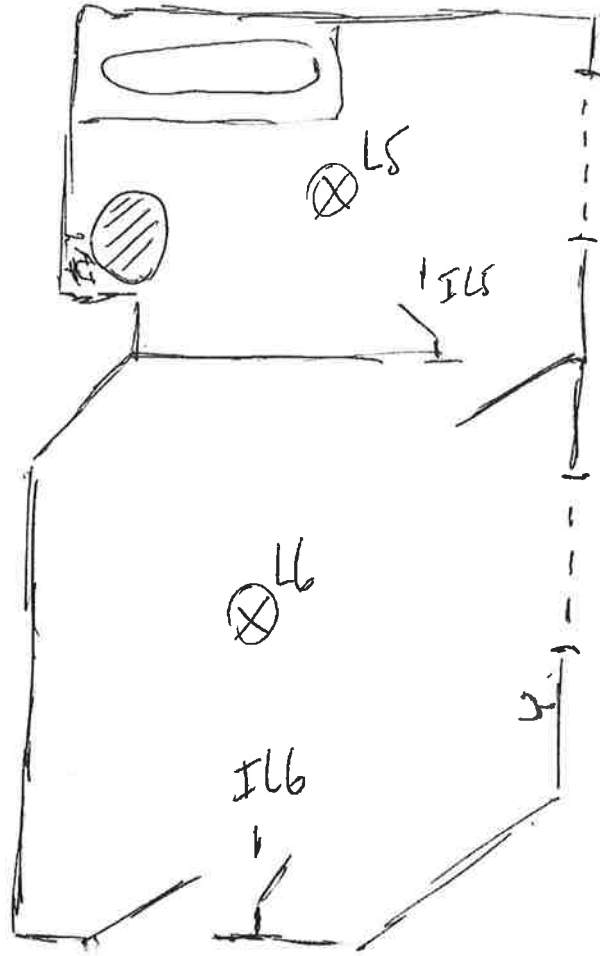

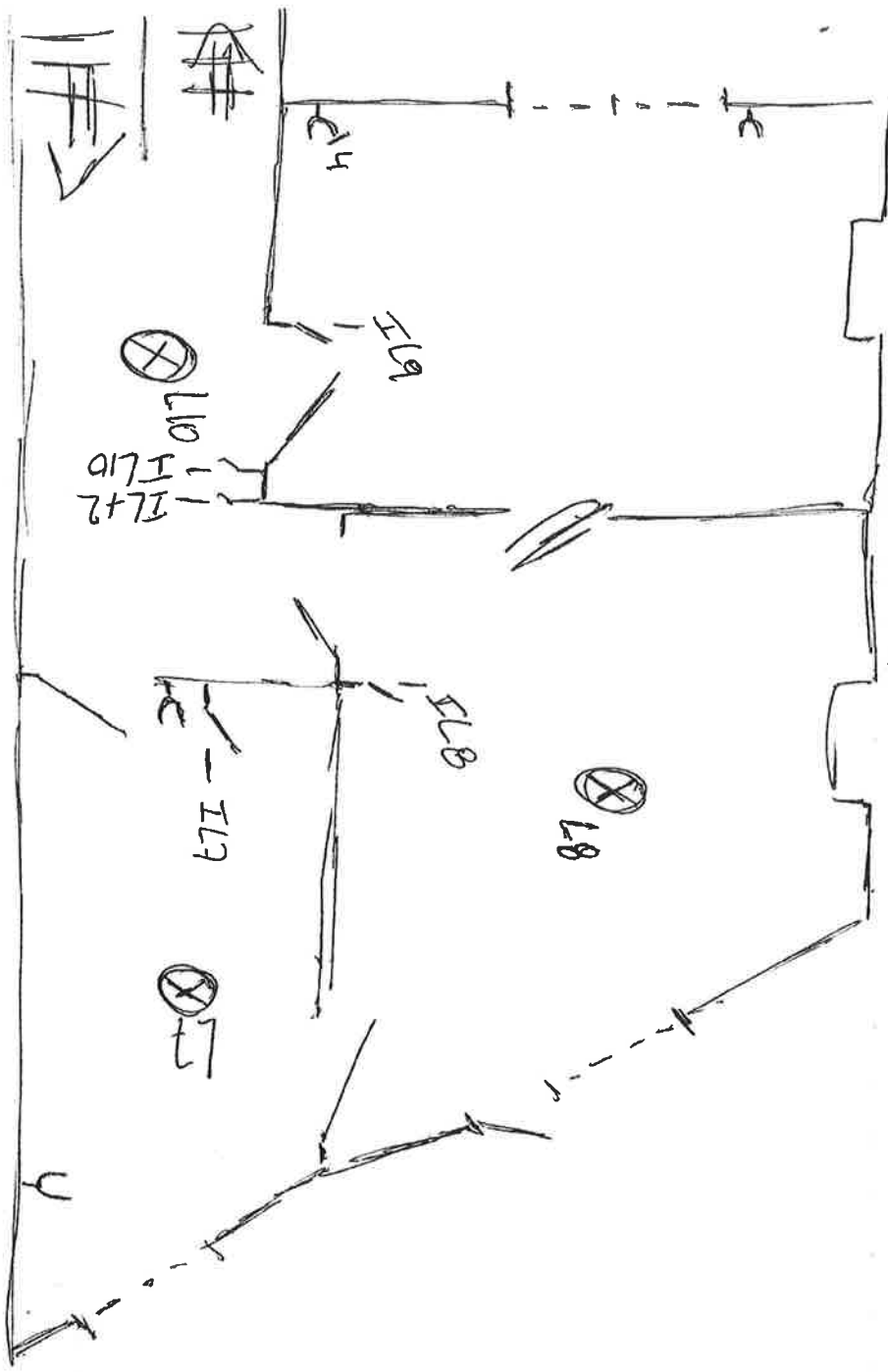

É.TAGE +2

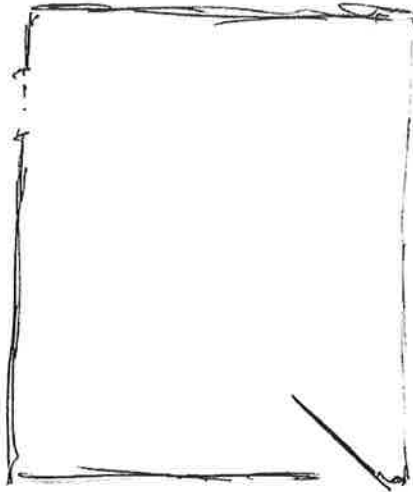
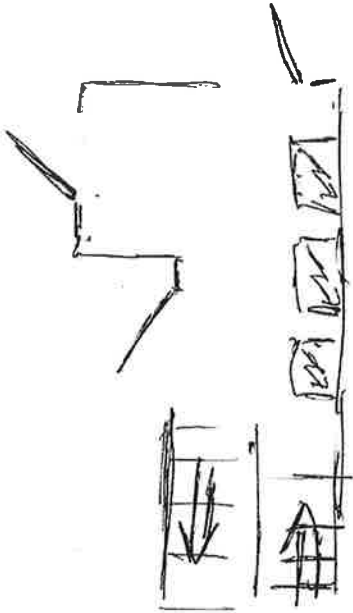
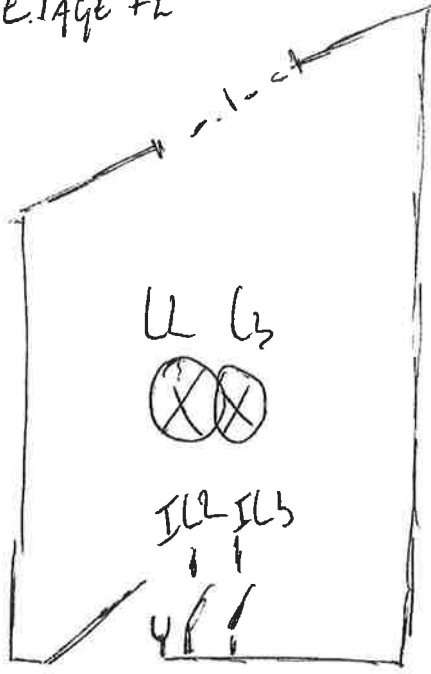
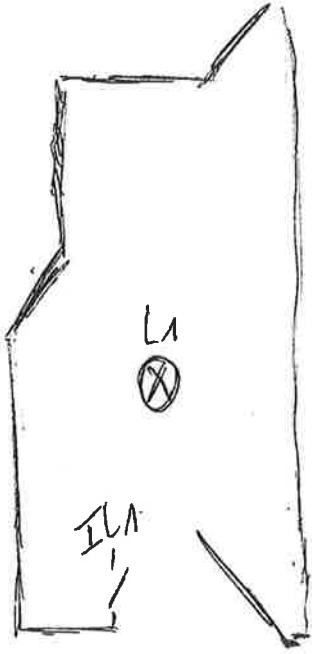

CAVE - 1

