

Inspektionsbericht von elektrischen Anlagen bei Niederspannung und sehr niedriger Spannung

TRADUCTION/ÜBERSETZUNG
REF. 43/2023/69553/01:1
DATUM DER KONTROLLE 13/06/2023

INSPIZIERENDE KONTROLLEUR

Sylvain Noupré

ADRESSE DER KONTROLLE Alter Römerweg 42 - 4770 Amel - Meyerode

ART DER KONTROLLE

Kontrolle während des Verkaufs einer alten Elektroinstallation (8.4.2.)

› ALLGEMEINE ANGABEN

Adresse der Installation	Alter Römerweg 42 - 4770 Amel - Meyerode
Art der Räume	Wohnheit (Haus)
Anlass der Kontrolle	[REDACTED]
Besitzer	[REDACTED]
Verantwortliche der Arbeiten	[REDACTED]
Anwendbare/angewendete Ausnahmen	8.2.1.

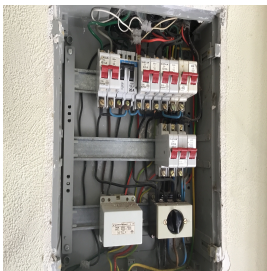
› ANGABEN ZUM STROMANSCHLUSS

Betreiber Verteilungsnetz (BVN)	ORES ASSETS
EAN-Code	nicht mitgeteilt
Zählernummer	4003334
Index Tag/Nacht	142358,4/
Typ der allgemeinen Abschaltung	Teco
Kabel Stromkasten	VVB 6 mm ²
Nominale Betriebsspannung	3x230V - AC
Nominale Strom der Schutzverbindung	30A

› KONTROLLE
Konformität Kabelschema und Lageplan Nicht Ok | **Anzahl Stromkasten** 1 | **Anzahl Stromkreise** 6+2

Stromkreise				
Schutz	3x disj 15A mono	3x disj 20A mono	1x disj 15A tri 3kA	1x disj ?A mono
Querschnitt (mm²)	2,5	2,5	2,5	2,5
Schlussfolgerung	OK	OK	OK	OK

Die Fundamente stammen von	Vor 01/10/1981	Differentialvorrichtung am Kopf der Anlage	abwesend
Erdung	Stäbe	Zusätzliche Differentialvorrichtung	
Erdungswiderstand (Ω)	150	Fixierung/Zustand/Verschlechterung	Nicht OK
Konformität der equipotentialen Verbindungen und der PE	Nicht in Ordnung	Sichtprüfung von stationären und/oder mobilen Geräten	Nicht OK
Test Kontinuität	Nicht schlüssig	Schutz gegen direkte Kontakte	Nicht OK
Kontrolle Fehlerstromschleife	Nicht schlüssig	Allgemeine Isolationswiderstand (MΩ)	0,02
Schutz gegen indirekte Kontakte	Nicht OK	Korrespondenz zwischen Hauptdifferential - Erdung	Nicht in Ordnung
		Angemessenheit Überstromschutzvorrichtungen - Schaltungsabschnitten	OK

 Der oder die ausgefallenen Steckdosen befinden sich in **plusieurs pièces**
 Isolationsfehler-Stromkreise **Circuit tri et le 2 e et le 3e ligne du dessus en partant de la droite**

ABSCHLUSS : NICHT KONFORM

Im Datum von 13/06/2023, ist die Elektro-Installation von Alter Römerweg 42 - 4770 Amel - Meyerode ist nicht konform mit den Anforderungen von Buch 1 des Königlichen Erlasses vom 8. September 2019 zur Erstellung von Buch 1 über elektrische Anlagen mit niedriger und sehr niedriger Spannung. Die von Certinergie ausgeführte Kontrolle bezieht sich auf die sichtbaren und normal zugänglichen Teile der Installation. Eine neue Kontrollprüfung muss vom Käufer innerhalb von 18 Monaten nach der authentischen Verkaufsurkunde durch ein zugelassenes Prüforgang durchgeführt werden. Der Käufer ist verpflichtet, dem anerkannten Kontrollorgan, welches die Kontrollprüfung der elektrischen Anlage durchgeführt hat, schriftlich seine Identität und das Datum der Kaufurkunde mitzuteilen.

Unterschrift des Prüfers

Inspektionsbericht von elektrischen Anlagen bei Niederspannung und sehr niedriger Spannung

TRADUCTION/ÜBERSETZUNG**REF. 43/2023/69553/01:1**

› LISTE DER VERSTÖSSE

- Die Netz- und/oder Lageschemas sind nicht auffindbar. - 3.1.2.;6.4.6.;6.5.7.;9.1.2.
- Die Erdung ist nicht konform. - 4.2.3.2.;5.4.2.1.
- Der Querschnitt des Hauptschutzleiters ist nicht konform. - 5.4.3.
- Die Erdungskontakte von Steckdosen sind nicht an den Schutzleiter der Elektroverbindung angeschlossen. - 6.4.6.4.;6.5.7.2.
- Die Schutzart der Gehäuse ist nicht wenigstens der Klasse IPXX-B. - 4.2.2.1.;4.2.2.3.
- Es ist keine Differentialvorrichtung am Kopf der Elektroinstallation vorhanden. - 4.2.4.3.
- Die Kennzeichnung der Überlaststromsicherungen sind nicht sichtbar (notizen 63 und 68 an AO). - 5.3.5.5.;8.2.2.
- Die blaue Farbe ist nicht für den hier gebrauchten Nullleiter reserviert. - 5.1.6.2.
- Anschlüsse und Montage, Verbindungen oder Abzweigungen der Kabel sind nicht gemäß den Regeln der Technik ausgeführt. Diese müssen in Abzweigdosen, Verteilern, Klemmen der Schalter oder der Steckdosen oder den Lampen durchgeführt werden. Die Anschlussdosen der Steckdosen und Schalter müssen groß genug sein, um Verbindungen leicht herstellen zu können.
- Leiter des Typs VOB sind nicht unter Schutzrohr oder ordnungsgemäß verlegt. - 5.2.9.
- Schalter und / oder Steckdosen und / oder Abzweigdosen sind nicht korrekt befestigt. - 1.4.
- Das feste Verlegen von VTMB-Kabel ist nicht zugelassen.
- Die IP-Schutzart gegen indirekten Kontakt des Elektromaterials in den Volumen des Badezimmers entspricht den Vorschriften nicht. - 7.1.4.3.
- Die Vorrichtungen zum Schutz gegen Elektroschocks durch direkten / indirekten Kontakt oder andere Schutzvorrichtungen der Elektroinstallation sind beschädigt. - 9.5.
- Eine oder mehrere Steckdosen hat / haben keine Kindersicherung. - 4.2.2.3.;8.2.1.
- Die Abzweigdosen sind nicht verschlossen - Der Schutz gegen indirekten Kontakt ist nicht gewährleistet.
- Une prise dans la chaufferie (devant le wc) grésille coule et fume quand l'installation est sous tension. Le compteur a donc été coupé
- Der Isolationswiderstand der Installation ist ungenügend. - 6.4.5.1.
- Der Erdungswiderstand übersteigt 100 Ohm. - 4.2.3.2.
- Die Kontinuität des PE mit den Erdungen der Steckdosen und/oder der ortsfest installierten Apparate der Klasse 1 und/oder der (Haupt- Neben-) Potenzialausgleiche ist nicht hergestellt. - 6.4.6.4.;6.5.7.2.
- Es fehlen Abdeckverschlüsse im Stromkasten. - 4.2.2.1.;4.2.2.3.
- Der Schutz gegen Elektroschocks durch direkten, indirekten Kontakt und/oder die Schutzsysteme der Installation wurden entfernt, beschädigt oder zerstört, ausgenommen Arbeiten an der Installation laut Kapitel 9.3. - 9.5.
- Die Stromkreise für Geschirrspüler, Wäschetrockner und/oder Waschmaschinen verfügen nicht über Fehlerstromschutzschalter mit hoher oder sehr hoher Sensibilität. - 4.2.4.3.b
- Gemischte Stromkreise - ein Stromkreis aus Beleuchtungskörpern und Steckdosen muss mit Leitern mit einem Mindestquerschnitt von 2,5 mm² versorgt werden. - 5.2.1.2.;8.2.1.
- Steckdosensockel, die keinen Schutzkontakt haben, werden nicht durch eine hochempfindliche oder sehr hochempfindliche Fehlerstromschutzeinrichtung geschützt. - 4.2.4.3.b
- Die als Freileitung und/oder sichtbar verlegten Elektroverbindungen sind nicht korrekt befestigt. - 5.2.
- Die Einführung der elektrischen Leiter in der Stromanlage muss überprüft werden.
- Es fehlen Rahmen an Steckdosen / Schaltern, die ersetzt werden müssen. - 1.4.
- Elektrisches Material befindet sich an Stellen welche im Badezimmer nicht zugelassen sind. - 7.1.5.3.
- Die IP-Schutzart gegen indirekten Kontakt des Elektromaterials in den Volumen des Badezimmers entspricht den Vorschriften nicht. - 7.1.;8.2.1.
- Steckdosen, die nur seitliche Erdungskontakte haben (Typ Schuko) sind verboten. - 5.3.5.2.
- Die Verwendung von Verlängerungen, wie festgestellt, ist nicht korrekt. - 5.3.4.7.
- Der Schutzindex gegen direkten Kontakt mit Lampen, Steckdosen und/oder Lichtschaltern ist nicht ausreichend - es müssen angepasste Lampenschirme, Abdeckungen, Deckel installiert werden.
- Die Prüfung einer/mehrerer Fehlerschleifen ist nicht schlüssig. - 6.4.6.4.;6.5.7.2.

› BEMERKUNGEN

- Wir können nicht ausschließen, dass nach Vorlage der Schemata noch andere Verstöße festgestellt werden.
- Die Verbindungen und/oder Abzweigungen sind in dafür vorgesehene Dosen zu verlegen.
- Die Wohnung ist möbliert und die Pläne konnten nicht vorgezeigt werden, so kann es sein dass nicht alles begutachtet werden konnte.
- Bei einer Ausbesserung der Elektroinstallation können die Ausnahmeregelungen nicht mehr zutreffen.

› PFLICHTEN DES VERKÄUFERS UND DES KÄUFERS

Der Verkäufer ist verpflichtet :

- a) den Bericht des Kontrollbesuchs in der Akte der Elektroinstallation aufzubewahren ;
- b) die Akte der Elektroinstallation an den Käufer bei der Übertragung des Eigentums zu übermitteln.

Der Käufer ist verpflichtet :

- a) dem anerkannten Kontrollorgan, welches die Inspektion durchgeführt hat, seine Identität und das Datum des Verkaufsakts mitzuteilen ;
 - b) die erforderlichen Arbeiten durchzuführen, um die während des neuen Inspektionsbesuchs festgestellten Verstöße zu beseitigen. Sie müssen unverzüglich durchgeführt werden und es müssen alle notwendigen Maßnahmen ergriffen werden, damit die Verstöße im Falle der Aufrechterhaltung der Elektroinstallation keine Gefahr für Personen darstellen. Für den Fall, dass während des zusätzlichen Kontrollbesuchs Verstöße bestehen bleiben oder die elektrische Anlage nicht in Ordnung gebracht wurde, wird der Bundesdienst welcher Energie in seinen Zuständigkeiten hat, von dem anerkannten Kontrollorgan nach Ablauf der Frist in Kenntnis gesetzt.
- Der Verkäufer und der Käufer sind verpflichtet, den für die Überwachung zuständigen Beamten des für Energie zuständigen öffentlichen Bundesdienstes unverzüglich in Kenntnis zu setzen über Unfällen mit Personen die direkt oder indirekt auf das Vorhandensein elektrischer Anlagen zurück zu führen sind.

Inspektionsbericht von elektrischen Anlagen bei Niederspannung und sehr niedriger Spannung

TRADUCTION/ÜBERSETZUNG

REF. 43/2023/69553/01:1

› **ANHÄNGE**

Skizze der Grundelemente und kurze Beschreibung der Stromkasten
 auf Grundlage dessen was sichtbar und zugänglich während der Kontrolle ist
 Nota : diese Skizzen ersetzen nicht die ordnungsgemässen Kabelschemas und Lagepläne

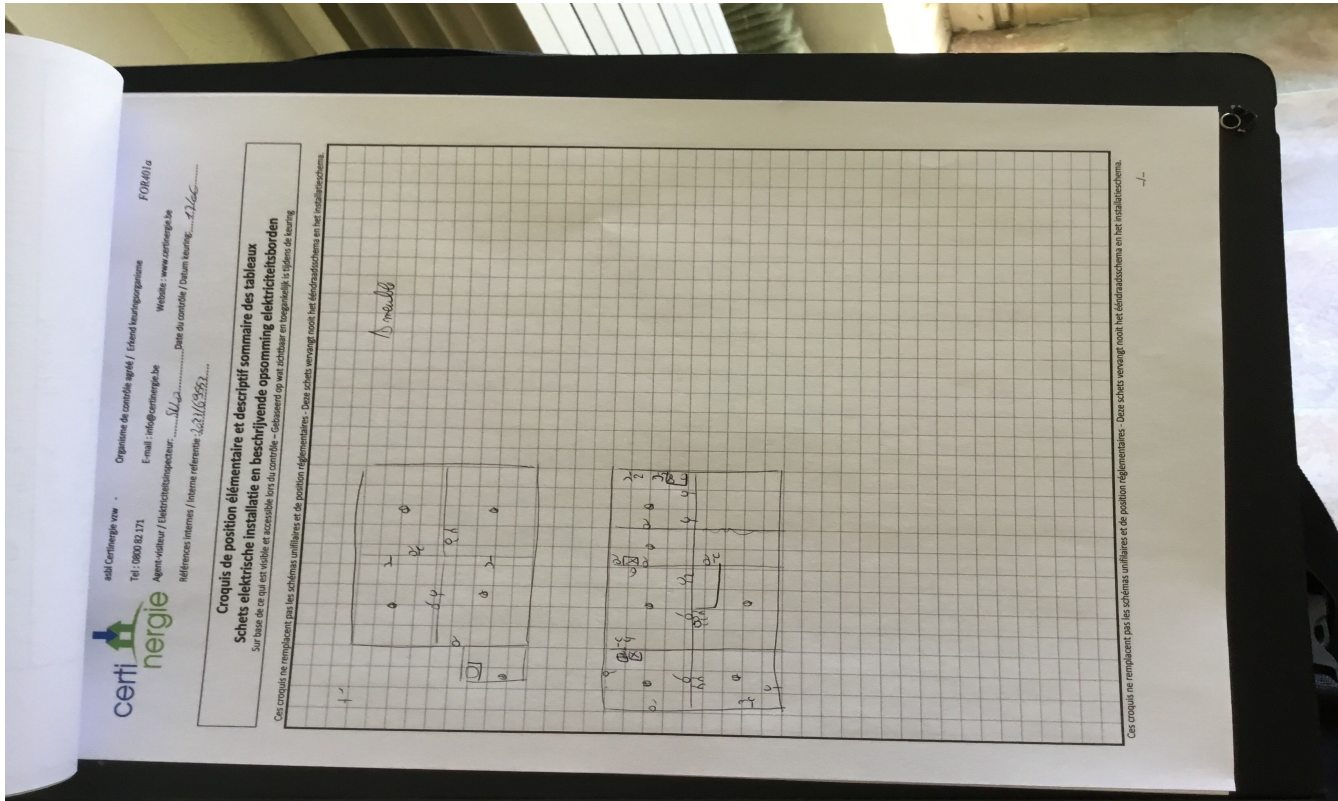

NOTE D'INFORMATION

Section 8.4.2. du Livre 1 du Règlement général sur les installations électriques : *Devoirs du vendeur et de l'acheteur lors de la vente d'une habitation équipée d'une ancienne installation électrique*

■ Dès que le compromis est signé :

Quels sont les devoirs du vendeur/notaire :

- Le vendeur doit remettre le PV de la visite de contrôle et ses annexes au notaire afin que celui-ci l'ajoute dans le dossier de la vente ;
- Le notaire doit faire mentionner dans l'acte de vente les points suivants :
 - la date du PV de la visite de contrôle
 - le fait de la remise du PV de la visite de contrôle à l'acheteur

Si le PV de la visite de contrôle est négatif (installation non-conforme) :

- l'obligation pour l'acheteur de communiquer son identité et la date de l'acte de vente à l'organisme de contrôle agréé qui a exécuté la visite de contrôle de l'installation électrique.

■ Dès que l'acte de vente est signé

Quels sont les devoirs de l'acheteur :

- L'acheteur doit détenir le dossier de l'installation électrique (schémas, PV, ...) en deux exemplaires ;

Si le PV de la visite de contrôle est positif (installation conforme) :

- L'acheteur doit laisser réaliser la prochaine visite de contrôle soit suivant le délai repris sur le PV de la visite de contrôle (maximum 25 ans après la date de la visite de contrôle) soit en cas de modification ou extension importante de l'installation électrique.

Si le PV de la visite de contrôle est négatif (installation non-conforme) :

- L'acheteur doit informer l'organisme de contrôle agréé qui a exécuté la visite de contrôle de l'installation électrique de son identité, de la date de l'acte de vente et du PV concerné ;
- Après la communication à l'organisme de contrôle, il reçoit automatiquement 18 mois à dater de l'acte de vente pour remettre en ordre l'installation électrique ;
- L'acheteur peut choisir un autre organisme de contrôle pour laisser réaliser le recontrôle dans le délai des 18 mois (vérification conformité de l'installation).

Pour de plus amples informations

SPF Economie, P.M.E., Classes moyennes et Energie

Direction générale de l'Energie – Haute surveillance des infrastructures et produits énergétiques

Adresse : Boulevard du roi Albert II 16 1000 Bruxelles

Tél. : 0800 120 33 / **E-mail :** gas.elec@economie.fgov.be

<https://economie.fgov.be>