

KEURINGSVERSLAG VAN ELEKTRISCHE INSTALLATIES OP LAAGSPANNING EN OP ZEER LAGE SPANNING (BOEK 1 – KB 16/10/2025) – ALGEMENE DIRECTIE ENERGIE - HUISHOUDELIJKE INSTALLATIE

Basis van het onderzoek: Controlebezoek van een oude huishoudelijke elektrische installatie van een wooneenheid bij verkoop volgens boek 1: Deel 8 hoofdst. 8.4. afd. 8.4.2

Bijkomende / afwijkende beschikking: Bestaande gedeelten van oude huishoudelijke elektrische installaties (Deel 8 hoofdstuk 8.2 afd. 8.2.1) en Bestaande gedeelten van huishoudelijke elektrische installaties oud AREI (Deel 8 hoofdstuk 8.2 afd. 8.2.2)

Ref:	Dossiernr: KEA2601856	Aanvrager: Immo Experts
Datum: 20/04/2026	Verslagnr: KV24973-WPE	Inspecteur: Willem Persoons
Installatie	Eigenaar en/of beheerder	Verantwoordelijke werken
Huishoudelijke installatie Herentalsebaan 163 2150 Borsbeek	Not. Alvin Wittens Herentalsebaan 163 2150 Borsbeek Tel:	Onbekend
Bouwjaar van de initiele installatie (*) :	Vóór 1981	

(*) Volgens verklaring van de klant

De installatie voldoet NIET.

Een nieuw controlebezoek moet worden uitgevoerd, door een erkend organisme, om na te gaan of na de afloop van de termijn van 18 maanden, te rekenen vanaf de datum van de akte van verkoop, de inbreuken verdwenen zijn.

Algemene gegevens elektrische installatie

Gegevens verdeler

EAN: niet meegedeeld
kWh meter nr.: 29180605

Bescherming aansluiting: 40 A
Meterstand dag: 21123 kWh

Budgetmeter
Meterstand nacht: 0 kWh

Gegevens installatie

Ontworpen voor: 3x230V
Max nominale stroom: 40 A

Voedingsleiding hoofdbord: 4 x 6 mm²
Type voedingsleiding: XVB

Type aardelektrode: pen/baar

Beschrijving installatie

Algemene differentieelstroominrichting: Niet aanwezig
Aantal schakelborden: 3

Aantal eindstroombanen: 10

Schakelbord 1: Bij teller maatschappij	Schakelbord 2: Bij teller maatschappij	Schakelbord 3: cv ketel
1 x 15A - 2P - C	4 x 20A - 2P - C	1 x 6A - SV - #2
1 x -1A - 2P - C		
1 x 15A - 2P - C		
2 x 16A - 2P - C		

Controles

- | | | | |
|---|---|---|--|
| <input checked="" type="checkbox"/> Rechtstreekse aanraking | <input checked="" type="checkbox"/> Onrechtstreekse aanraking | <input checked="" type="checkbox"/> Montage | <input checked="" type="checkbox"/> Toestellen |
| <input checked="" type="checkbox"/> Materieel | <input checked="" type="checkbox"/> I>/doorsnede | <input type="checkbox"/> Schemas | <input type="checkbox"/> Controle foutlus |
| <input checked="" type="checkbox"/> Aardingscontinuïteit | <input type="checkbox"/> Test DSI | <input type="checkbox"/> Differentieelstroomrichting: kan niet verzegeld worden | |

Metingen

- | | |
|---|--|
| <input checked="" type="checkbox"/> Aardingsweerstand: 6.82 Ohm | <input checked="" type="checkbox"/> Algemeen isolatieniveau: 5.01 MOhm bij 500 V |
|---|--|

Inbreuken

Inbreuken bestaande installatie

- A001: Eendraadsschema's, of indien nodig meerdraadsschema's, van de installatie zijn te voorzien. (3.1.2.1., 9.1.1, 9.1.2.)
- A002: Situatieplannen van de installatie zijn te voorzien. (3.1.2.1)
- B007: De/Het schakel- en/of verdeelbord(en) dient/dienen vervangen te worden, de beschermingsgraad tegen rechtstreekse aanraking is onvoldoende. (5.3.5.1)
- B009: Deur en/of afschermplaat van het schakel- en/of verdeelbord (terug)plaatsen. (5.3.5.1)
- B010: De genaakbare, naakte onder spanning staande delen zijn niet op een afdoende wijze afgeschermd (5.3.5.1.).
- B011: De niet-gebruikte invoeringen van de/het schakel- en/of verdeelbord(en) dienen afgedicht te worden. (5.3.5.1)
- B013: De markering en aanduiding ter identificatie van de bedienings-, de beschermings- en de scheidingsinrichtingen van de stroombanen dient aangebracht of vervolledigd te worden. (3.1.3.1)
- B018: De smeltzekeringhouders of houders van automatische schakelaars dienen voorzien te worden van kalibreerelementen. (5.3.5.5.a)
- B019: De overbrugde zekering(en) en/of automa(a)t(en) moet(en) vervangen worden. (9.5)
- B021: De defecte automa(a)t(en) en/of zekering(en) moet(en) vervangen worden. (9.5)
- B030: De markering van de eigenschappen en karakteristieken eigen aan de beschermingsinrichting(en) zijn onleesbaar. Deze dient/dienen te worden vervangen. (3.1.3.2)
- B034: Het gebruik van contactdozen zonder kinderbeveiliging is niet toegestaan. (4.2.2.3/5.3.5.2)
- B035: De voedingsspanning is niet op elk schakel- of verdeelbord vermeld. (3.1.3.3)
- B040: Een beschermingsinrichting tegen kortsluiting moet geplaatst worden aan het begin van elke stroombaan, samengesteld uit elektrische leidingen met dezelfde karakteristieken. (4.4.2.2)
- F001: Een verzegelbare algemene differentieelstroominrichting dient geplaatst te worden aan het begin van de installatie. (5.3.5.3)
- F002: Een differentieelstroominrichting met een aanspreekstroom van ten hoogste 300 mA, ten minste type A, en een nominale stroomsterkte (In) van minstens 40 A moet in het begin van de installatie aangebracht worden. (4.2.4.3.b/5.3.5.3.a)
- F004: Onmiddellijk stroomafwaarts van de hoofd-differentieelstroombeschermingsinrichting, moet een afzonderlijke differentieelstroombeschermingsinrichting met een aanspreekstroom van ten hoogste 30 mA aangebracht worden voor de bescherming van installaties in badkamers en stortbadzalen, alsook van wasmachines, droogkasten en afwasmachines en gelijkaardige toestellen. (4.2.4.3.b/6.5.8.1.1)
- F016: De contactdozen die geen aardcontact hebben moeten door een differentieel-stroombeschermingsinrichting van maximaal 30mA beschermd worden. (8.2.1.6)
- G003: De continuïteit van de beschermingsgeleider(s) naar de aarde dient verzekerd te worden. (5.4.3.5)
- H012: Kabels van het type VTLmb, LMVVR, COAX, VVT en kabels van het type H05VVf en H07RN-F, gebruikt als geleiders, zijn verboden en dienen vervangen te worden door kabels van het type XVB. (5.2.1.2)
- I001: Schakelaars, contactdoos of aftakdoos herschikken en/of opnieuw bevestigen.
- J004: Toestellen zonder bodem moeten bevestigd worden op aangepaste montageplaten (schakelaar, contactdoos, verlichtingstoestel,...). (4.3.3.5)
- L007: De beschermingsinrichtingen tegen overstroom moeten een minimum onderbrekingsvermogen van 3000 A hebben. (5.3.5.5.e)
- L012: De stroombanen voldoen niet aan de voorwaarden om niet beschermd te worden tegen overstroom en/of kortsluiting. (4.4.2.2/4.4.3.3/5.2.4.2)
- L015: Enkel smeltzekeringen of kleine vermogensschakelaars met pennen en kleine vermogensschakelaars zijn toegelaten voor de bescherming van de stroombanen. (5.3.5.5.a)

Opmerkingen

- W001 - De nominale spanning dient duidelijk vermeld te worden op een oordeelkundig gekozen plaats.

W002 - Pictogram "levensgevaar" dient op degelijke wijze aangebracht te worden.

W004 - Verschillende licht armaturen zijn nog niet geplaatst, aanbeveling deze zo spoedig mogelijk te plaatsen conform de voorschriften van de fabrikant en het AREI.

W021 - Verslag opgesteld in het kader van verkoop wegens ontbreken van een geldig keuringsverslag.

W022 - Het kan zijn dat er na het voorleggen van vereiste schema's er nog bijkomende inbreuken worden vastgesteld.

Schema's volgens nota 70 FOD Economie

Controle enkel uitgevoerd op de zichtbaar en bereikbare delen.

De klant/vertegenwoordiger verklaart dat de installatie na keuring opnieuw functioneel is.

KEW 5968: 6

Besluit

De installatie voldoet NIET.

Een nieuw controlebezoek moet worden uitgevoerd, door een erkend organisme, om na te gaan of na de afloop van de termijn van 18 maanden, te rekenen vanaf de datum van de akte van verkoop, de inbreuken verdwenen zijn.

Stappenplan voor een installatie die niet conform is

Stap 1	Stap 2	Stap 3	Stap 4
Dit verslag geeft de status van de elektrische installatie, zodat de koper van de installatie geïnformeerd is betreffende de te nemen maatregelen.	De koper heeft 18 maanden tijd na aktedatum om de vermelde inbreuken op te lossen. Als alle inbreuken zijn verholpen neem terug contact op met KEA of met uw keurder van KEA en maak een nieuwe afspraak, zo kunnen wij uw dossier opvolgen en vervolledigen.	De herkeuring moet uitgevoerd worden voor 18 maanden na aktedatum, bij KEA wordt volgende datum indicatief geregistreerd: 20/10/2027	KEA staat tot uw dienst voor alle noodzakelijke keuringen en staat u bij als er iets niet duidelijk is.

Bijlagen

1. Schema volgens nota 70 van FOD economie

De eigenaar, beheerder of uitbater van een huishoudelijke elektrische installatie is ertoe gehouden:

1. De goede staat van onderhoud te verzekeren of te laten verzekeren;
2. De geschikte maatregelen te treffen zodat de voorschriften van dit Boek op ieder ogenblik worden nageleefd;
3. Het dossier van de elektrische installatie aan de nieuwe eigenaar, beheerder of uitbater over te maken;
4. Een kopie van het dossier van de elektrische installatie ter beschikking te stellen van de eventuele huurder;
5. Onmiddellijk de met het toezicht belaste ambtenaar van de Federale Overheidsdienst die Energie onder zijn bevoegdheid heeft in kennis te stellen van elk ongeval waarvan personen het slachtoffer zijn en dat rechtstreeks of onrechtstreeks te wijten is aan de aanwezigheid van elektrische installaties.

Dit proces-verbaal dient bewaard te worden in het dossier van de elektrische installatie en dient elke aangebrachte wijziging te vermelden. De Federale overheidsdienst economie dient bij ieder ongeval, rechtstreeks of onrechtstreeks te wijten aan elektriciteit waarbij personen betrokken zijn, ingelicht te worden.

Datum/Date: 20/04/26 Inspecteur: Wilk Persoons

Bijlage bij verslag nr/Annexe du rapport nr: KEA2601856

Adres(se): Houtkakeboom 163

Industriepark-West 75 - 9100 Sint-Niklaas - tel 09 282 58 88
www.keakeuringen.be - info@keakeuringen.be



2a

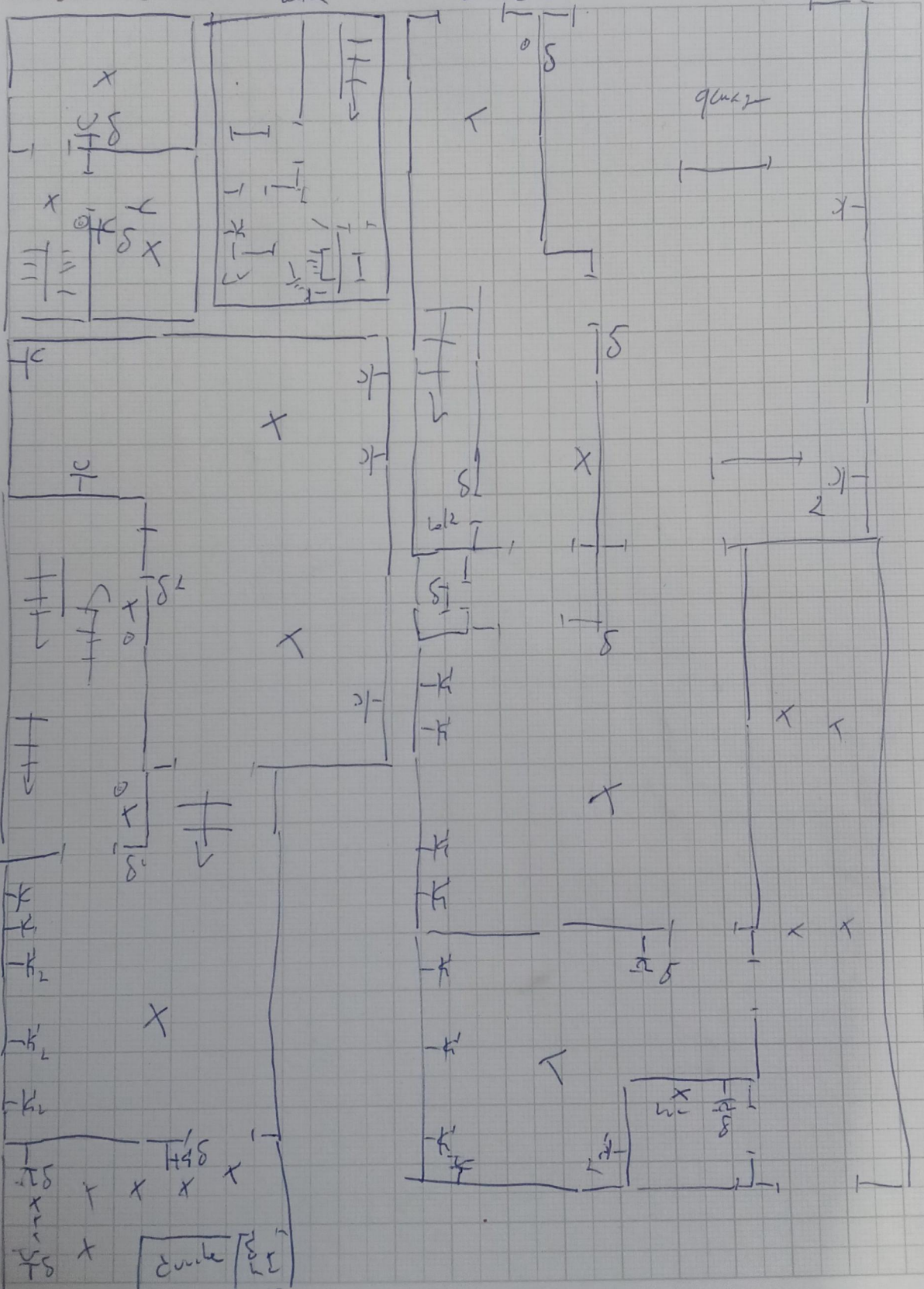

1sk

Disclaimer: Schema opgesteld volgens onderafdeling 8.4.2.2.d van het AREI. Het schema geeft enkel de toestand en de plaats van de zichtbare en bereikbare toestellen op het ogenblik van de inspectie. Er is geen noodzakelijk verband tussen de kringen op het eendraadsschema en de geplaatste toestellen in het installatieschema. Deze schema's vervangen in geen geval de verplichte eendraadsschema's en de installatieschema's zoals vereist volgens art. afdeling 3.1.2, afdeling 9.1.1 en afdeling 9.1.2 van het AREI.

Avertissement: Schéma établis suivant Sous-section 8.4.2.2 du RGIE. Le schéma montre seulement l'état et l'emplacement des appareils, visibles et accessible au moment de l'inspection. Il n'y pas de lien nécessaire entre les circuits sur le schéma unifilaire et l'équipement installé dans le schéma d'installation. Ces schémas remplacent en aucun cas le schéma unifilaire et le schéma d'installation obligatoire tels que requis par Sous-section 3.1.2, Sous-section