

DE INSTALLATIE IS NIET CONFORM

Het onderzoek gebeurt volgens werkinstructie 10le006 op basis van de hieronder vermelde voorschriften.

Uw controle werd uitgevoerd door BTV VZW, kantoor BTV Limburg, KOERSESESTEENWEG 226, 3582 KOERSEL
T: 011 42 18 34, E: btv.limburg@btvcontrol.be

Verslagnummer: 0508-200312-02 Datum van het onderzoek: 12/03/2020
Extra controledatums:

ALGEMENE GEGEVENS:

ADRES INSTALLATIE: ERFGENAMEN VANDELOOK
TERVANTSTRAAT 205
3583 PAAL

EIGENAAR: ERFGENAMEN VANDELOOK
Adres: TERVANTSTRAAT 205
3583 PAAL

OPDRACHTGEVER: ERFGENAMEN VANDELOOK
Adres: TERVANTSTRAAT 230
3583 PAAL

INSTALLATEUR: Onbekend
Adres:

Visualisatie van de installatie

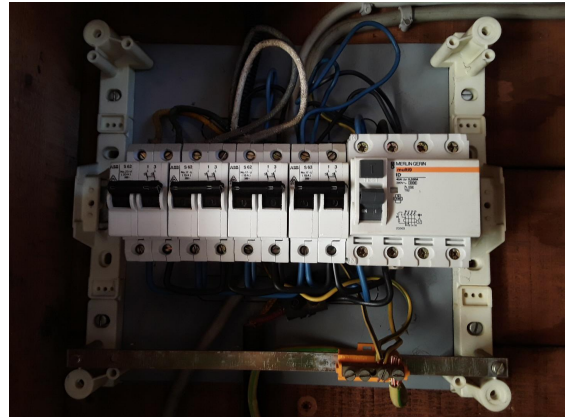

BTW of IK:

EAN: Teller nr. 58 400 745 Index:

ALGEMENE BESCHRIJVING EN KENMERKEN:

Aard installatie:	Verkoop wooneenheid	Type der lokalen:	Wooneenheid
Begin werken fundering:	Voor 01/10/1981	Elektrische installatie:	Voor & Na 01/10/1981
Aansluiting spanning:	Mono 230V	AREI art.:	86
Voedingskabel hoofdbord:	2 x 2,5 mm ²	Bescherming van de aansluiting:	Max 20 A
Type van de aardelektrode:	Pennen	Alg. schakelaar: type:	Diff 40A 30mA 4p
Aantal borden:	1	Aantal eindstroombanen:	4
Uitwendige invloedsfactoren:		Schema:	TT



ONDERZOEK:

Onderzoek volgens: AREI art. 276bis
Aard van het onderzoek: Controlebezoek

METINGEN:

RA: 75 Ohm RI tot.: 0.1 MOhm

BESCHRIJVING:

bord1:
Differentieelschakelaar: 4P 40 A 30 mA type A
3 kringen XVB 2,5 mm² aut. 16 A 2P
1 kringen XVB 2,5 mm² aut. 20 A 2P

VASTGESTELDE INBREUKEN:

- 1 Het ééndraadsschema ontbreekt (art. 16 AREI).
- 2 Het situatieschema ontbreekt (MB 27/7/1981).
- 3 Niet gebruikte opening(en) in het bord zijn niet afgedicht (art. 49, 248 AREI).
- 4 De dienstspanning is niet op elk bord vermeld (art. 5, 16 AREI).
- 5 De aanduiding van de kringen, klemmen en of schakelapparatuur ontbreekt, is onjuist of is onvolledig (art. 16, 252 AREI).
- 6 Lusterklemmen mogen enkel worden gebruikt daar aangetoond kan worden deze conform zijn voor de gebruikte stroom.
- 7 De isolatiewaarde per kring dient tenminste 0,50 Mohm (1000 x Utest) te zijn, installatie van voor 1/10/1981 - 1/1/1983 of na 1/7/2000 (art. 20 AREI). (kring 1&2 vanaf links)
- 8 De aardingsonderbreker ontbreekt of is niet op een normale manier bereikbaar (art. 28, 70 AREI).
- 9 Het gebruik van geleiders van het type VOB, zonder bijkomende afscherming is niet toegestaan (art. 207, 210 AREI).
- 10 De waarde van de spreidingsweerstand van de aardverbinding is te hoog. (art. 86-87 AREI). (gemeten in het bord)
- 11 Het gebruik van geleiders van het type VTLmB (côte-à-côte) is niet langer toegestaan (art. 5, 209 AREI).
- 12 De continuïteit van de beschermingsgeleider van het stopcontact is te herzien (art. 70 AREI).
- 13 Een schakelaar op laagspanning mag niet geplaatst worden in volume 2 van de badkamer of doucheruimte (art. 86 AREI).
- 14 De voeding van het stopcontact binnen volume 2 van de badkamer of doucheruimte is niet beveiligd door een verliesstroomschakelaar van max. 10 mA of beschermingstransfo van max. 100W (art. 86 AREI).
- 15 Opbouwstopcontacten en/of -schakelaars zonder achterplaatje mogen niet rechtstreeks op een brandbare ondergrond bevestigd worden (art. 9, 104 AREI).

NOTA'S:

- 1 De verlichtingstoestellen zijn nog niet (allemaal) geïnstalleerd.

BESLUIT:

De installatie mag in dienst blijven indien zonder vertraging wordt voldaan aan de vastgestelde inbreuken en de gepaste maatregelen getroffen worden opdat de installatie geen gevaar vormt voor personen of goederen. De installatie is niet conform.
De installatie dient opnieuw gecontroleerd te worden uiterlijk op datum akte + 18 maanden.



De agent-onderzoeker,
0508 NICK GIJBELS

voor De Directeur,

UITGEVOERDE CONTROLES

Tijdens het controleonderzoek van huishoudelijke installaties (art. 271):

- de controle van de uitvoering van de elektrische installatie overeenkomstig de schema's;
- de controle van de staat (vasthechtingen, beschadiging,...) van het vast geïnstalleerd elektrisch materieel in het bijzonder wat betreft de schakelaars, de stopcontactdozen, de aansluitingen in de verdeelborden,...;
- de controle van de beschermingsmaatregelen tegen elektrische schokken bij rechtstreekse en onrechtstreekse aanraking;
- de controle van de werking van de differentieelstroominrichtingen via de eigen testinrichting;
- de controle van de foutlussen en de juiste aansluiting van de differentieelstroominrichtingen via de opwekking van een foutstroom van minimum 2,5 maal de gevoeligheid van het apparaat;
- de controle van de continuïteit van de equipotentiale verbindingen (hoofd- en bijkomende) en van de beschermingsgeleiders van de stopcontactdozen en van de vaste, vast opgestelde of verplaatsbare toestellen met vaste standplaats van de klasse 1;
- de visuele controle van vast of vast opgesteld materieel dat gevaar kan opleveren voor personen en goederen;
- de visuele controle van verplaatsbaar materieel dat gevaar kan opleveren voor personen en goederen.

Behoudens inbreuken, wordt de overeenstemming bevestigd tussen de geïnstalleerde beschermingsinrichtingen tegen overstroom en de doorsneden van de respectievelijke stroombanen die ze beschermen.

PLICHTEN VAN DE EIGENAARS, BEHEERDERS, HUURDERS

- de verplichting het proces-verbaal van het controlebezoek te bewaren in het dossier van de elektrische installatie samen met de ééndraadschema's en de situatieplannen;
- de verplichting in het dossier elke wijziging aangebracht aan de elektrische installatie te vermelden;
- de verplichting de Federale Overheidsdienst die Energie onder zijn bevoegdheid heeft onmiddellijk in te lichten over elk ongeluk aan personen overkomen en rechtstreeks of onrechtstreeks te wijten aan de aanwezigheid van elektriciteit;
- de verplichting, wanneer er overtredingen zijn vastgesteld tijdens het controlebezoek, een nieuw controlebezoek te doen verrichten door hetzelfde erkend organisme om na te gaan of na afloop van de termijn van één jaar de overtredingen verdwenen zijn. Indien tijdens dat tweede onderzoek wordt vastgesteld dat er nog overtredingen overblijven, moet het erkend organisme een kopie van het proces-verbaal van het controlebezoek sturen naar de Algemene Directie Energie die belast is met het hoog toezicht op de huishoudelijke elektrische installaties.

Betekenis van de nota's: betreffen gebreken die geen invloed hebben op de besluitvorming, vaststellingen die buiten het kader van onderzoek vallen maar een gevaar inhouden voor de veiligheid, of organisatorische gegevens.

WELKE STAPPEN NEMEN ALS DE INSTALLATIE NIET-CONFORM IS

STAP 1

Lees dit proces-verbaal zorgvuldig en besteed aandacht aan de inbreuken die vastgesteld zijn. Tref de nodige dringende maatregelen.

STAP 2

Indien nodig laat u bijstaan door een installateur en bespreek met hem de inbreuken. Doe de nodige aanpassingen.

STAP 3

Een herkeuring van de installatie is verplicht voor datum akte + 18 maanden.

STAP 4

BTV Limburg staat tot uw dienst voor de noodzakelijke keuringen.

