

Rapport de contrôle d'installations électriques à basse et à très basse tension

EXEMPLAIRE ORIGINAL

DATE DU CONTRÔLE 07/02/2024 AGENT VISITEUR
 ADRESSE DU CONTRÔLE AI Clusàre 14 - 4860 Pepinster TYPE DE CONTRÔLE

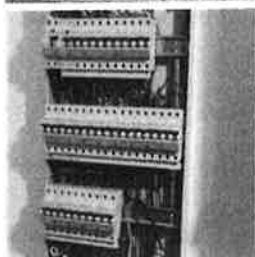

› DONNÉES GÉNÉRALES

Adresse de l'installation **AI Clusàre 14 - 4860 Pepinster**
 Type de locaux **Unité d'habitation (maison)**
 Objet du contrôle **Demande dans le cadre d'une vente**
 Propriétaire
 Responsable des travaux
 Dérogations applicables/appliquées **installations électriques domestiques ancien RGIE (6.2.2.)**

› DONNÉES DU RACCORDEMENT

Gestionnaire du réseau de distribution (GRD) **NETHYS**
 Code EAN **541456700003897814**
 Numéro du compteur
 Index jour/nuit
 Type de coupure générale **Disjoncteur**
 Câble compteur - tableau **EXVB 4 x 16 mm²**
 Tension nominale de service **230V - AC**
 Courant nominal de la protection de branchement **50A**

› CONTRÔLE

Conformité schéma(s) unifilaire(s) et plan(s) de position	Pas OK	Nombre de tableaux	1	Nombre de circuits	19
Les fondations datent	D'après le 1/10/1981	Dispositif différentiel de tête		ID - 63A - 300mA - type A - test OK	
Type d'électrode de terre	Indéterminée	Dispositif différentiel supplémentaire		ID - 63A - 30mA - type A - test OK	
Résistance de dispersion de la prise de terre (Ω)	Pas mesurable	Fixation/Etat/Détérioration matériel		OK	
Conformité des liaisons équipotentielles et des PE	Pas OK	Contrôle visuel appareils fixes et/ou mobiles		Pas OK	
Test de continuité	Pas concluant	Protection contre les contacts directs		Pas OK	
Contrôle boucle de défaut	Concluant	Résistance générale d'isolement (MΩ)		0,14	
Protection contre les contacts indirects	Pas OK	Adéquation DPCDR – prise de terre		Pas OK	
		Adéquation protections surintensités – sections		OK	
Circuits en défauts d'isolement	Circuit J				

CONCLUSION : NON CONFORME

A la date du **07/02/2024**, l'installation électrique de **AI Clusàre 14 - 4860 Pepinster** n'est pas conforme aux prescriptions du Livre 1 de l'arrêté royal du 8 septembre 2019 établissant le Livre 1 sur les installations électriques à basse tension et à très basse tension.

Le contrôle réalisé par **Certinergie** a porté sur les parties visibles de l'installation et normalement accessibles.

Les travaux nécessaires pour faire disparaître les infractions constatées pendant la visite de contrôle, doivent être exécutées sans retard et toutes mesures adéquates doivent être prises pour qu'en cas de maintien en service de l'installation, les infractions ne constituent pas un danger pour les personnes.

Une nouvelle visite de contrôle est à exécuter pour constater la disparition des infractions par le même organisme au plus tard avant le **07/02/2025**.

Signature de l'agent

M. Ouel

Rapport de contrôle d'installations électriques à basse et à très basse tension

EXEMPLAIRE ORIGINAL

LISTE DES INFRACTIONS

- La tension d'alimentation n'est pas indiquée clairement de manière apparente sur chaque tableau de répartition et de manoeuvre. - 3.1.3.3.a
- Il manque des obturateurs dans le tableau électrique. - 4.2.2.1.;4.2.2.3.
- Les canalisations principales d'eau et/ou de gaz internes au bâtiment, et/ou les colonnes principales du chauffage central et de climatisation et/ou les éléments métalliques fixes et accessibles qui font partie de la structure de la construction et/ou les autres éléments métalliques principaux ne sont pas connectés à la borne principale de terre. - 4.2.3.2.;5.4.4.1.;8.2.1.
- L'indice de protection contre les contacts directs des luminaires, socles de prises et/ou interrupteurs n'est pas suffisant - il faut placer des globes, des caches, des couvercles adaptés.
- Les schémas unifilaires et/ou plans de position ne sont pas présents. - 3.1.2.;6.4.6.;6.5.7.;9.1.2.
- La résistance d'isolement de l'installation n'est pas suffisante. - 6.4.5.1.
- Les liaisons équipotentielles supplémentaires dans la salle de bain pour toutes les parties métalliques simultanément accessibles et les conducteurs de protection de tous les appareils et machines électriques ne sont pas réalisées. - 4.2.3.2.;5.4.4.2.;7.1.4.4.;8.2.1.
- La résistance de dispersion de la prise de terre n'a pas pu être mesurée car le sectionneur de terre n'était pas accessible, était cassé ou absent ou n'a pas pu être ouvert (écroux oxydés ou autre). - 5.4.3.5.;5.1.5.

REMARQUES

- Nous ne pouvons pas exclure qu'au dépôt des schémas il puisse y avoir d'autres infractions.
- L'habitation étant meublée et les plans n'ayant pas été fournis, il se peut que tout n'a pu être vérifié.
- La prise de terre n'a pu être mesurée, elle sera à vérifier lors du prochain contrôle.
- Lors d'une rénovation de l'installation électrique, les dérogations pourraient ne plus être appliquées.

Rappel sur les prescriptions réglementaires :

Le propriétaire, le gestionnaire ou l'exploitant de l'installation électrique est tenu :

- a) d'en assurer ou d'en faire assurer l'entretien ;
- b) de prendre toutes mesures adéquates pour que les dispositions du Livre 1 de l'arrêté royal du 8 septembre 2019 établissant le Livre 1 sur les installations électriques à basse tension et à très basse tension soient en tout temps observés ;
- c) de conserver les documents, en ce compris le ou les rapports de contrôle, de l'installation électrique dans un dossier, de le tenir à disposition de toute personne qui peut le consulter et de mettre à disposition une copie de ce dossier à tout éventuel locataire ;
- d) de transmettre le dossier de l'installation électrique au nouveau propriétaire, gestionnaire ou exploitant ;
- e) d'aviser immédiatement le fonctionnaire préposé à la surveillance du Service Public Fédéral ayant l'Energie dans ses attributions de tout accident survenu aux personnes et du, directement ou indirectement, à la présence d'installations électriques ;
- f) de renseigner dans le dossier de l'installation électrique toute modification ou extension non importante survenue sur l'installation électrique ;
- g) de laisser réaliser par un organisme agréé un contrôle de conformité avant la mise en usage sur toute modification ou extension importante survenue sur l'installation électrique.
- h) si des infractions ont été constatées lors de la visite de contrôle, de faire effectuer une nouvelle visite de contrôle par le même organisme agréé afin de vérifier la disparition des infractions au terme du délai de un an. Dans le cas où, lors de cette seconde visite, des infractions subsistent, l'organisme agréé se doit d'envoyer une copie du rapport de visite de contrôle à la Direction générale de l'Energie préposée à la haute surveillance des installations électriques domestiques.

Rapport de contrôle d'installations électriques à basse et à très basse tension

EXEMPLAIRE ORIGINAL

› ANNEXES

Autre(s)

