



KEURINGSVERSLAG VAN ELEKTRISCHE INSTALLATIES OP LAAGSPANNING EN OP ZEER LAGE SPANNING (BOEK 1 – KB 03/10/2024) – ALGEMENE DIRECTIE ENERGIE - HUISHOUDELIJKE INSTALLATIE

Basis van het onderzoek: Controlebezoek van een oude huishoudelijke elektrische installatie van een wooneenheid bij verkoop volgens boek 1: Deel 8 hoofdst. 8.4. afd. 8.4.2

Bijkomende / afwijkende beschikking: Bestaande gedeelten van oude huishoudelijke elektrische installaties (Deel 8 hoofdstuk 8.2 afd. 8.2.1)

Ref: Tim Gautier
Datum: 02/03/2026

Dossiernr: KEA2601047
Verslagnr: KV24119-GVE

Aanvrager: Duodecim
Inspecteur: Godfried Vervenne

Installatie
Huishoudelijke installatie
Eeuwfeestlaan 223
2500 Lier

Eigenaar en/of beheerder
Gautier Tim
Eeuwfeestlaan 223
2500 Lier
Tel:

Verantwoordelijke werken
Onbekend

Bouwjaar van de initiele installatie (*) : Vóór 1981
(* Volgens verklaring van de klant)

De installatie voldoet NIET.

Een nieuw controlebezoek moet worden uitgevoerd, door een erkend organisme, om na te gaan of na de afloop van de termijn van 18 maanden, te rekenen vanaf de datum van de akte van verkoop, de inbreuken verdwenen zijn.

Algemene gegevens elektrische installatie

Gegevens verdeler

EAN: 541448820045504318
kWh meter nr.: 1SAG1200332414

Bescherming aansluiting: 40 A
Meterstand dag: 586 kWh

Budgetmeter
Meterstand nacht: 604 kWh

Gegevens installatie

Ontworpen voor: 230V
Max nominale stroom: 40 A

Voedingsleiding hoofdbord: 4 x 10 mm²
Type voedingsleiding: VOB

Type aardelektrode: geen gevonden

Beschrijving installatie

Algemene differentieelstroominrichting: Niet aanwezig

Aantal schakelborden: 1

Aantal eindstroombanen: 5

Schakelbord 1: Kelder

| |
|------------------|
| 1 x 10A - 2P - C |
| 1 x 16A - 2P - C |
| 3 x 16A - 2P - C |

Controles

- | | | | |
|---|---|---|--|
| <input checked="" type="checkbox"/> Rechtstreekse aanraking | <input checked="" type="checkbox"/> Onrechtstreekse aanraking | <input checked="" type="checkbox"/> Montage | <input checked="" type="checkbox"/> Toestellen |
| <input checked="" type="checkbox"/> Materieel | <input checked="" type="checkbox"/> I>/doorsnede | <input type="checkbox"/> Schemas | <input type="checkbox"/> Controle foutlus |
| <input checked="" type="checkbox"/> Aardingscontinuïteit | <input type="checkbox"/> Test DSI | <input type="checkbox"/> Differentieelstroomrichting: kan niet verzegeld worden | |

Metingen

- | | |
|--|--|
| <input checked="" type="checkbox"/> Aardingsweerstand: Geen mogelijkheid om te meten | <input checked="" type="checkbox"/> Algemeen isolatieniveau: 0.15 MOhm bij 500 V |
|--|--|

Inbreuken

Inbreuken bestaande installatie

A001: Eendraadsschema's, of indien nodig meerdraadschema's, van de installatie zijn te voorzien. (3.1.2.1., 9.1.1, 9.1.2.)

A002: Situatieplannen van de installatie zijn te voorzien. (3.1.2.1)

B010: De genaakbare, naakte onder spanning staande delen zijn niet op een afdoende wijze afgeschermd (5.3.5.1.).

B013: De markering en aanduiding ter identificatie van de bedienings-, de beschermings- en de scheidingsinrichtingen van de stroombanen dient aangebracht of vervolledigd te worden. (3.1.3.1)

B018: De smeltzekeringhouders of houders van automatische schakelaars dienen voorzien te worden van kalibreerelementen. (5.3.5.5.a)

B034: Het gebruik van contactdozen zonder kinderbeveiliging is niet toegestaan. (4.2.2.3/5.3.5.2)

C001: Een hoofdequipotentiaalverbinding is te installeren en/of te verbinden. (5.4.4.1)

D002: Een aarding verwezenlijken overeenkomstig de voorschriften. (5.4.2.1)

D009: Een demonteerbaar aansluitstuk (aardingsonderbreker) dient aangebracht te worden in de aardgeleider teneinde de meting van de verspreidingsweerstand mogelijk te maken. (2.5, 5.4.2.1)

D010: Een demonteerbaar aansluitstuk (aardingsonderbreker) moet steeds gemakkelijk toegankelijk zijn. (5.4.2.1)

D011: Geen mogelijkheid tot meten van de aardingsweerstand. (5.4.2.1.c.2)

E001: De algemene isolatieweerstand voor de installatiedelen gebouwd vóór 24/06/2000 is onvoldoende en dient op een waarde gebracht te worden die hoger is dan 250.000 Ohm. (6.4.5.1)

F001: Een verzegelbare algemene differentieelstroominrichting dient geplaatst te worden aan het begin van de installatie. (5.3.5.3)

F002: Een differentieelstroominrichting met een aanspreekstroom van ten hoogste 300 mA, ten minste type A, en een nominale stroomsterkte (In) van minstens 40 A moet in het begin van de installatie aangebracht worden. (4.2.4.3.b/5.3.5.3.a)

F004: Onmiddellijk stroomafwaarts van de hoofd-differentieelstroombeschermingsinrichting, moet een afzonderlijke differentieelstroombeschermingsinrichting met een aanspreekstroom van ten hoogste 30 mA aangebracht worden voor de bescherming van installaties in badkamers en stortbadzalen, alsook van wasmachines, droogkasten en afwasmachines en gelijkaardige toestellen. (4.2.4.3.b/6.5.8.1.1)

F016: De contactdozen die geen aardcontact hebben moeten door een differentieelstroombeschermingsinrichting van maximaal 30mA beschermd worden. (8.2.1.6)

G003: De continuïteit van de beschermingsgeleider(s) naar de aarde dient verzekerd te worden. (5.4.3.5)

G004: Contactdo(o)s(zen): de aardingspen dient aangesloten te worden op de aarding van de installatie. (4.2.3.2)

Opmerkingen

W001 - De nominale spanning dient duidelijk vermeld te worden op een oordeelkundig gekozen plaats.

W002 - Pictogram "levensgevaar" dient op degelijke wijze aangebracht te worden.

W022 - Het kan zijn dat er na het voorleggen van vereiste schema's er nog bijkomende inbreuken worden vastgesteld.

Schema's volgens nota 70 FOD Economie

Controle enkel uitgevoerd op de zichtbaar en bereikbare delen.

De klant/vertegenwoordiger verklaart dat de installatie na keuring opnieuw functioneel is.

KEW 0004158: 53

Besluit

De installatie voldoet NIET.

Een nieuw controlebezoek moet worden uitgevoerd, door een erkend organisme, om na te gaan of na de afloop van de termijn van 18 maanden, te rekenen vanaf de datum van de akte van verkoop, de inbreuken verdwenen zijn.

Stappenplan voor een installatie die niet conform is

| Stap 1 | Stap 2 | Stap 3 | Stap 4 |
|--|---|--|---|
| Dit verslag geeft de status van de elektrische installatie, zodat de koper van de installatie geïnformeerd is betreffende de te nemen maatregelen. | De koper heeft 18 maanden tijd na aktedatum om de vermelde inbreuken op te lossen. Als alle inbreuken zijn verholpen neem terug contact op met KEA of met uw keurder van KEA en maak een nieuwe afspraak, zo kunnen wij uw dossier opvolgen en vervolledigen. | De herkeuring moet uitgevoerd worden voor 18 maanden na aktedatum, bij KEA wordt volgende datum indicatief geregistreerd: 02/09/2027 | KEA staat tot uw dienst voor alle noodzakelijke keuringen en staat u bij als er iets niet duidelijk is. |

Bijlagen

1. Schema volgens nota 70 van FOD economie
2. Schema volgens nota 70 van FOD economie

De eigenaar, beheerder of uitbater van een huishoudelijke elektrische installatie is ertoe gehouden:

1. De goede staat van onderhoud te verzekeren of te laten verzekeren;
2. De geschikte maatregelen te treffen zodat de voorschriften van dit Boek op ieder ogenblik worden nageleefd;
3. Het dossier van de elektrische installatie aan de nieuwe eigenaar, beheerder of uitbater over te maken;
4. Een kopie van het dossier van de elektrische installatie ter beschikking te stellen van de eventuele huurder;
5. Onmiddellijk de met het toezicht belaste ambtenaar van de Federale Overheidsdienst die Energie onder zijn bevoegdheid heeft in kennis te stellen van elk ongeval waarvan personen het slachtoffer zijn en dat rechtstreeks of onrechtstreeks te wijten is aan de aanwezigheid van elektrische installaties.

Dit proces-verbaal dient bewaard te worden in het dossier van de elektrische installatie en dient elke aangebrachte wijziging te vermelden. De Federale overheidsdienst economie dient bij ieder ongeval, rechtstreeks of onrechtstreeks te wijten aan elektriciteit waarbij personen betrokken zijn, ingelicht te worden.



Datum / Date: 22/03/2026 Inspecteur: Verwerme G
 Bijlage bij verslag nr / Annexe du rapport nr: KEA2601047
 Adres(se): Keunferstlaan 223 Lier
 Poolse-Winglaan 92A - 9051 Gent - Tel.: 09 282 58 88
 www.keakeuringen - info@keakeuringen.be

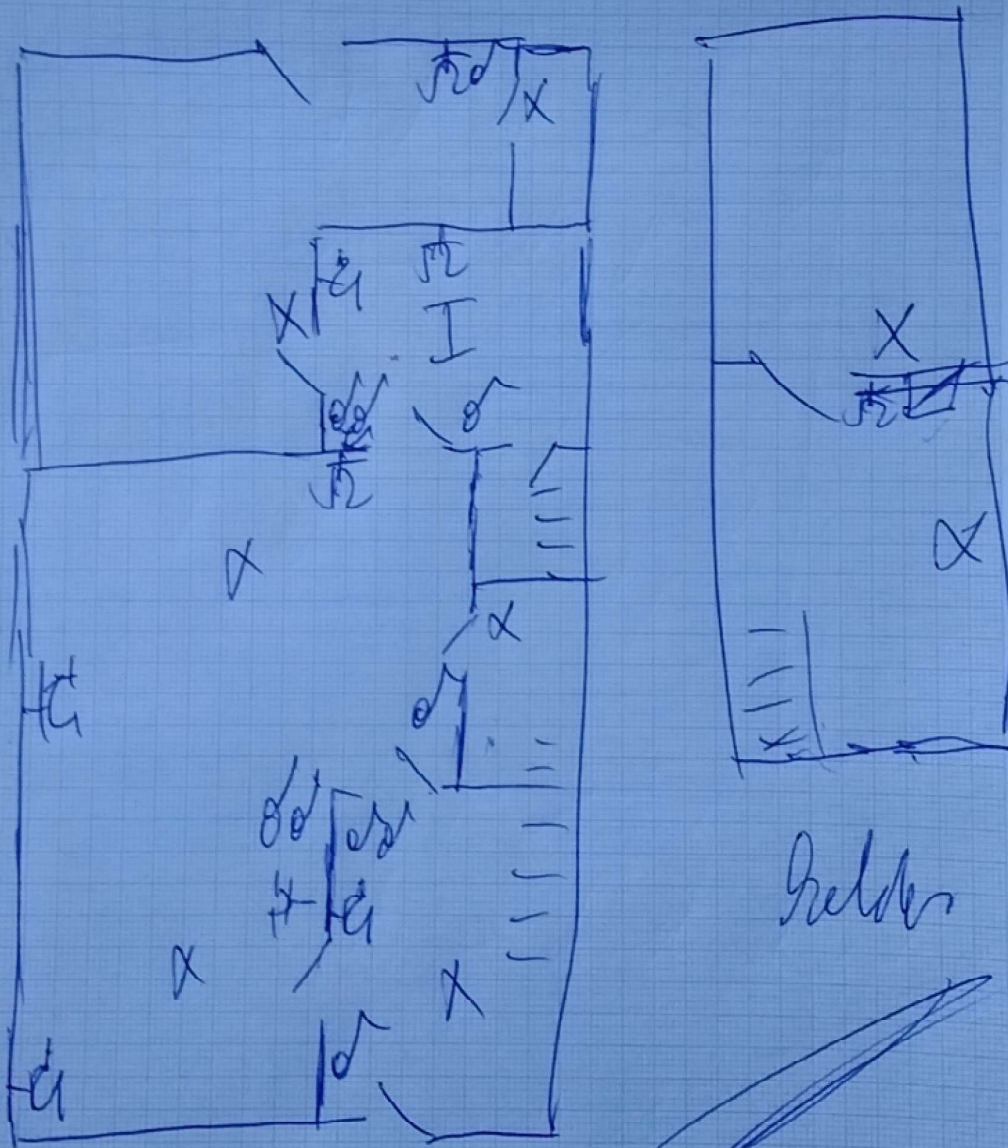

GLV straatkant

Geldens

Disclaimer: Schema opgesteld volgens onderafdeling 8.4.2.2 van het AREI. Het schema geeft enkel de toestand en de plaats van de zichtbare en bereikbare toestellen op het ogenblik van de inspectie. Er is geen noodzakelijk verband tussen de kringen op het einddraadschema en de geplaatste toestellen in het installatieschema. Deze schema's vervangen in geen geval de verplichte einddraadschema's en de installatieschema's zoals vereist volgens art. afdeling 3.1.2, afdeling 9.1.1 en afdeling 9.1.2 van het AREI.
 Avertissement: Schéma établis suivant Sous-section 8.4.2.2 du RGIE. Le schéma montre seulement l'état et l'emplacement des appareils, visibles et accessibles au moment de l'inspection. Il n'y a pas lien nécessaire entre les circuits sur le schéma unifilaire et l'équipement installé dans le schéma d'installation. Ces schémas remplacent en aucun cas le schéma unifilaire et le schéma d'installation obligatoire tels que requis par Sous-section 3.1.2, Sous-section 9.1.1 et Sous-section 9.1.2 du RGIE.



Datum / Date: 02/03/2006 Inspecteur: Verwene G
 Bijlage bij verslag nr / Annexe du rapport nr: KEA 2601047
 Adres(ses): Courfontein 228 Bier
 Poobse-Winglaan 92A 9051 Gent - Tel.: 09 282 58 66
 www.keateuringen - info@keateuringen.be

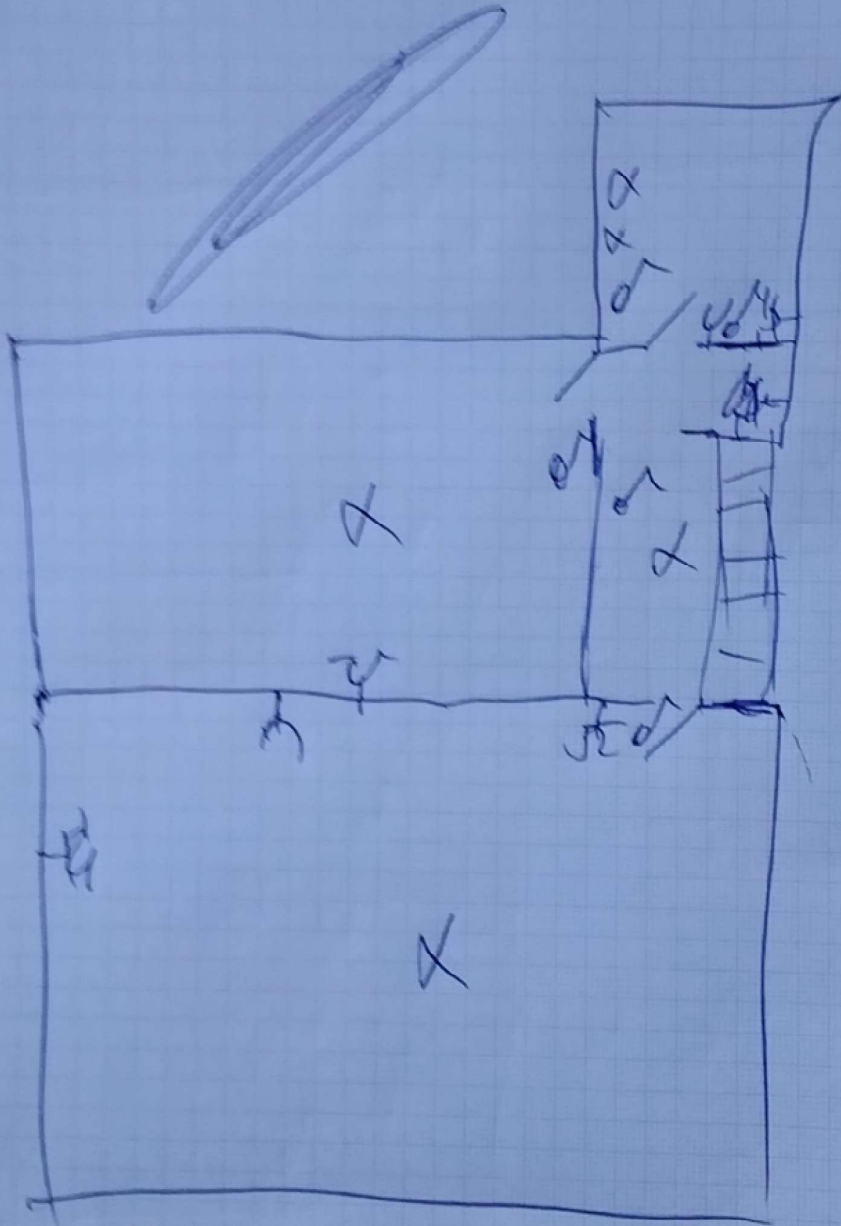

1ste verd. draaibaar

Opdrachtgever: Schema opgesteld volgens onderverdeling 8.4.2.2 van het AREI. Het schema geeft enkel de toestand en de plaats van de zichtbare en bereikbare toestellen op het ogenblik van de inspectie. Het is geen noodlooselijk verband tussen de kringen op het windscheedschema en de geplaatste toestellen in het installatieschema! Deze schema's vervangen in geen geval de aansluitings- en installatieschema's en de installatieschema's zoals vereist volgens art. 4.1.2, afdeling 9.1.1 en afdeling 9.1.2 van het AREI.
 Beschrijving: Schéma stable suivant Sous-section 8.4.2.2 du ROE. Le schéma montre seulement l'état et l'emplacement des appareils, visibles et accessibles au moment de l'inspection. Il n'y a pas de lien nécessaire entre les circuits sur le schéma ordinaire et l'équipement installé dans le schéma d'installation. Ces schémas remplacent en aucun cas le schéma ordinaire et le schéma d'installation qui peuvent être requis par Sous-section 8.1.2, Sous-section 9.1.1 et Sous-section 9.1.2 du ROE.