

Rapport de contrôle d'installations électriques à basse et à très basse tension

EXEMPLAIRE ORIGINAL

CE RAPPORT ANNULE ET REMPLACE LE RAPPORT 28/2023/90519/01:1

RÉF. 28/2023/90519/01:2

DATE DU CONTRÔLE 21/11/2023 AGENT VISITEUR Loic Giltay
ADRESSE DU CONTRÔLE Rue des Huit Bonniers 2 - 4300 Waremmme TYPE DE CONTRÔLE Visite de contrôle (6.5.)



› DONNÉES GÉNÉRALES

Adresse de l'installation Rue des Huit Bonniers 2 - 4300 Waremmme
Type de locaux Unité d'habitation (maison)
Objet du contrôle Demande dans le cadre d'une vente
Propriétaire Georges Isard
Responsable des travaux non communiqué
Drogations applicables/appliquées Anciennes installations électriques domestiques (8.2.1.)



› DONNÉES DU RACCORDEMENT

Gestionnaire du réseau de distribution (GRD) NETHYS
Code EAN Non communiqué
Numéro du compteur 45091990
Index jour/nuit 030335,2/035576,2
Type de coupure générale Teco
Câble compteur - tableau VVB 4 x 10 mm²
Tension nominale de service 230V - AC
Courant nominal de la protection de branchement 50A

› CONTRÔLE

| Conformité schéma(s) unifilaire(s) et plan(s) de position | Pas OK | Nombre de tableaux | 2 | Nombre de circuits | 11+1 |
|---|--|---|-------------------------------------|--------------------|------|
| Circuits | | | | | |
| Protection | | | | | |
| Section (mm ²) | | | | | |
| Conclusion | | | | | |
| Les fondations datent | D'après le 1/10/1981 | Dispositif différentiel de tête | ID - 40A - 300mA - type A - test OK | | |
| Type d'électrode de terre | Boucle | Dispositif différentiel supplémentaire | ID - 40A - 30mA - type A - test OK | | |
| Résistance de dispersion de la prise de terre (Ω) | 6,5 | Fixation/Etat/Détérioration matériel | Pas OK | | |
| Conformité des liaisons équipotentielles et des PE | Pas OK | Contrôle visuel appareils fixes et/ou mobiles | Pas OK | | |
| Test de continuité | Pas concluant | Protection contre les contacts directs | Pas OK | | |
| Contrôle boucle de défaut | Concluant | Résistance générale d'isolement (MΩ) | 0,11 | | |
| Protection contre les contacts indirects | Pas OK | Adéquation DPCDR - prise de terre | OK | | |
| | | Adéquation protections surintensités - sections | Pas OK | | |
| Le ou les socles de prise en défaut sont localisés dans | le garage - l'extérieur - luminaires de classe 1 | | | | |
| Circuits en défauts d'isolement | Éclairage/sonnerie | | | | |

CONCLUSION : NON CONFORME

A la date du 21/11/2023, l'installation électrique de Rue des Huit Bonniers 2 - 4300 Waremmme n'est pas conforme aux prescriptions du Livre 1 de l'arrêté royal du 8 septembre 2019 établissant le Livre 1 sur les installations électriques à basse tension et à très basse tension.
Le contrôle réalisé par Certinergie a porté sur les parties visibles de l'installation et normalement accessibles.
Les travaux nécessaires pour faire disparaître les infractions constatées pendant la visite de contrôle, doivent être exécutées sans retard et toutes mesures adéquates doivent être prises pour qu'en cas de maintien en service de l'installation, les infractions ne constituent pas un danger pour les personnes.
Une nouvelle visite de contrôle est à exécuter pour constater la disparition des infractions par le même organisme au plus tard avant le 21/11/2024.

Signature de l'agent



NA0087072
2023-11-21 ELEC Non conforme
18-000908/002

Rapport de contrôle d'installations électriques à basse et à très basse tension

EXEMPLAIRE ORIGINAL

CE RAPPORT ANNULE ET REMPLACE LE RAPPORT 28/2023/90519/01:1

RÉF. 28/2023/90519/01:2

LISTE DES INFRACTIONS

- Les schémas unifilaires et/ou plans de position ne sont pas présents. - 3.1.2.;6.4.6.;6.5.7.;9.1.2.
- Les bornes amont du dispositif de protection à courant différentiel-résiduel de tête ne sont pas restées plombées et inaccessibles après un examen de conformité qui a déjà été réalisé et déclaré conforme. - 6.4.6.4.
- Il faut revoir l'introduction des conducteurs dans les protections de circuits (sections/natures différentes, nombre de conducteurs, ...)
- La continuité du PE vers les contacts de terre des socles de prise et/ou vers des appareils de classe 1 à poste fixe et/ou des liaisons équipotentielles (principales, supplémentaires) n'est pas réalisée. - 6.4.6.4.;6.5.7.2.
- La tension d'alimentation n'est pas indiquée clairement de manière apparente sur chaque tableau de répartition et de manœuvre. - 3.1.3.3.a
- Interrupteur(s) et/ou socle(s) de prise et/ou boîte(s) de dérivation ne sont pas fixés correctement. - 1.4.
- Il faut revoir l'introduction des conducteurs dans le matériel électrique.
- La résistance d'isolement de l'installation n'est pas suffisante. - 6.4.5.1.
- Il faut revoir la fixation d'un/des luminaire(s)
- Les connexions ne sont pas réalisées de manière sûre selon les règles de l'art et leur continuité n'est pas assurée en tout temps. - 5.4.3.4.
- Les circuits alimentant des socles de prise de courant doivent être équipés de conducteurs d'une section minimale de 2,5 mm², une section de 1,5 mm² n'étant autorisée que pour les circuits qui ne contiennent pas de socles de prise de courant (par exemple, les circuits réservés uniquement à l'éclairage). - 5.2.1.2.;8.2.1.
- La section de pontages dans le(s) tableau(x) électrique(s) n'est pas adaptée aux calibres de dispositifs de protection contre les surintensités. - 4.4.1.5.
- La section des conducteurs n'est pas adaptée au calibre des disjoncteurs et des fusibles. - 4.4.1.5.
- Le conducteur de protection n'est pas distribué dans l'entièreté de l'installation (installation d'après 1981). - 5.4.3.6.
- Un/des cordons prolongateurs/multiprises sont installés en pose fixe. - 5.3.4.7.
- Les circuits, les appareils de coupure et/ou les dispositifs de protection ne sont pas repérés de manière claire et visible. - 3.1.3.
- Des canalisations électriques, en pose à l'air libre et/ou en montage apparent, ne sont pas fixées correctement. - 5.2.
- Un ou des socles de prises de courant ne comportent pas une sécurité enfant. - 4.2.2.3.
- L'intensité nominale des dispositifs de protection à courant différentiel-résiduel n'est pas adaptée à l'intensité nominale du dispositif de protection contre les surintensités placé en série ou à la somme des intensités nominales des dispositifs de protection des circuits situés en aval. - 4.4.1.1.
- Les liaisons équipotentielles ne sont pas réalisés directement après les compteurs et/ou chaudière (aller/retour) et/ou pompe à chaleur et/ou boiler et/ou mazout et/ou gaz et/ou eau de pluie avant toute autre ramification 6.4 ; 6.5
- Un ou des socles de prises sont munies uniquement de contacts latéraux de terre (prise dite Schuko). - 5.3.5.2.

REMARQUES

- Nous ne pouvons pas exclure qu'au dépôt des schémas il puisse y avoir d'autres infractions.
- La section des conducteurs d'alimentation de la cuisinière et apparenté est à vérifier, les plans (ou leur absence) et le repérage insuffisant n'ont pas permis de le faire.
- L'habitation étant meublée et les plans n'ayant pas été fournis, il se peut que tout n'a pu être vérifié.
- Les photos en annexes sont des exemples de certaines infractions constatés, toutes les infractions ne sont pas prises en photos

Rappel sur les prescriptions réglementaires :

Le propriétaire, le gestionnaire ou l'exploitant de l'installation électrique est tenu :

- d'en assurer ou d'en faire assurer l'entretien ;
- de prendre toutes mesures adéquates pour que les dispositions du Livre 1 de l'arrêté royal du 8 septembre 2019 établissant le Livre 1 sur les installations électriques à basse tension et à très basse tension soient en tout temps observés ;
- de conserver les documents, en ce compris le ou les rapports de contrôle, de l'installation électrique dans un dossier, de le tenir à disposition de toute personne qui peut le consulter et de mettre à disposition une copie de ce dossier à tout éventuel locataire ;
- de transmettre le dossier de l'installation électrique au nouveau propriétaire, gestionnaire ou exploitant ;
- d'aviser immédiatement le fonctionnaire préposé à la surveillance du Service Public Fédéral ayant l'Energie dans ses attributions de tout accident survenu aux personnes et du, directement ou indirectement, à la présence d'installations électriques ;
- de renseigner dans le dossier de l'installation électrique toute modification ou extension non importante survenue sur l'installation électrique ;
- de laisser réaliser par un organisme agréé un contrôle de conformité avant la mise en usage sur toute modification ou extension importante survenue sur l'installation électrique.
- si des infractions ont été constatées lors de la visite de contrôle, de faire effectuer une nouvelle visite de contrôle par le même organisme agréé afin de vérifier la disparition des infractions au terme du délai de un an. Dans le cas où, lors de cette seconde visite, des infractions subsistent, l'organisme agréé se doit d'envoyer une copie du rapport de visite de contrôle à la Direction générale de l'Energie préposée à la haute surveillance des installations électriques domestiques.

Rapport de contrôle d'installations électriques à basse et à très basse tension

EXEMPLAIRE ORIGINAL

CE RAPPORT ANNULE ET REMPLACE LE RAPPORT 28/2023/90519/01:1

RÉF. 28/2023/90519/01:2

› ANNEXES

Autre(s)

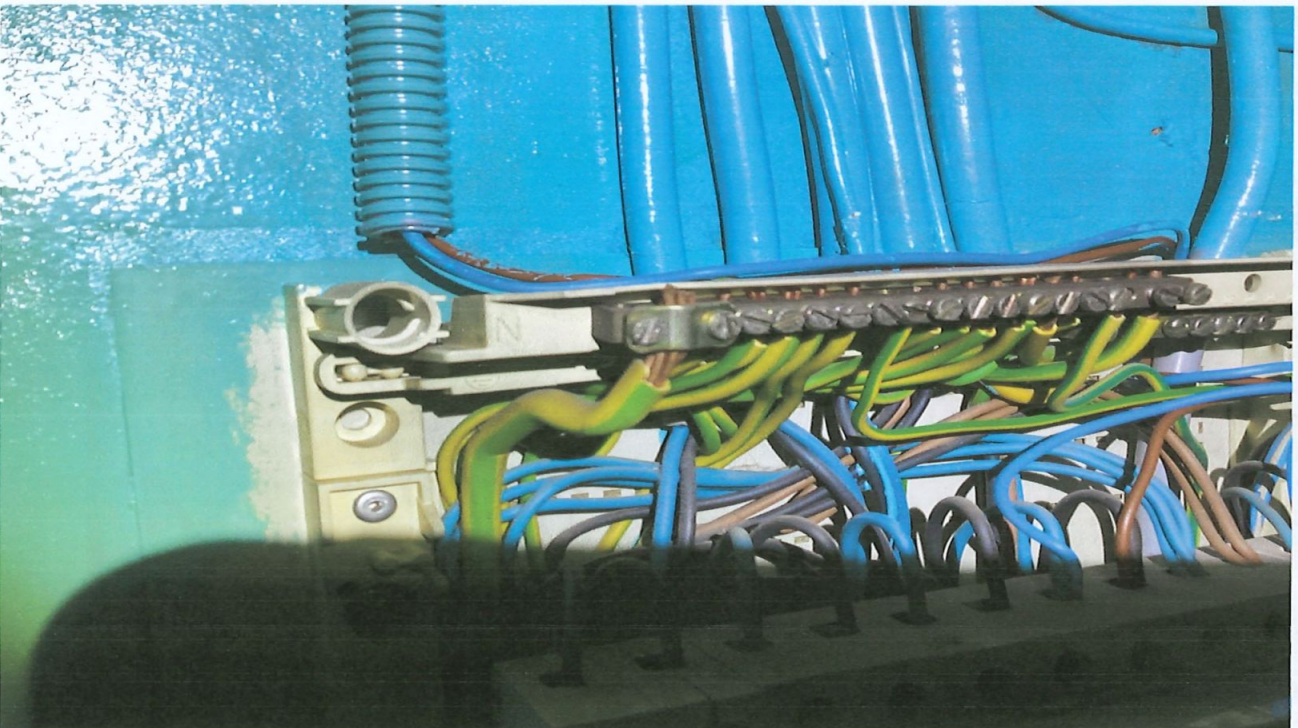

Rapport de contrôle d'installations électriques à basse et à très basse tension

EXEMPLAIRE ORIGINAL

CE RAPPORT ANNULE ET REMPLACE LE RAPPORT 28/2023/90519/01:1

RÉF. 28/2023/90519/01:2

› ANNEXES

Autre(s)

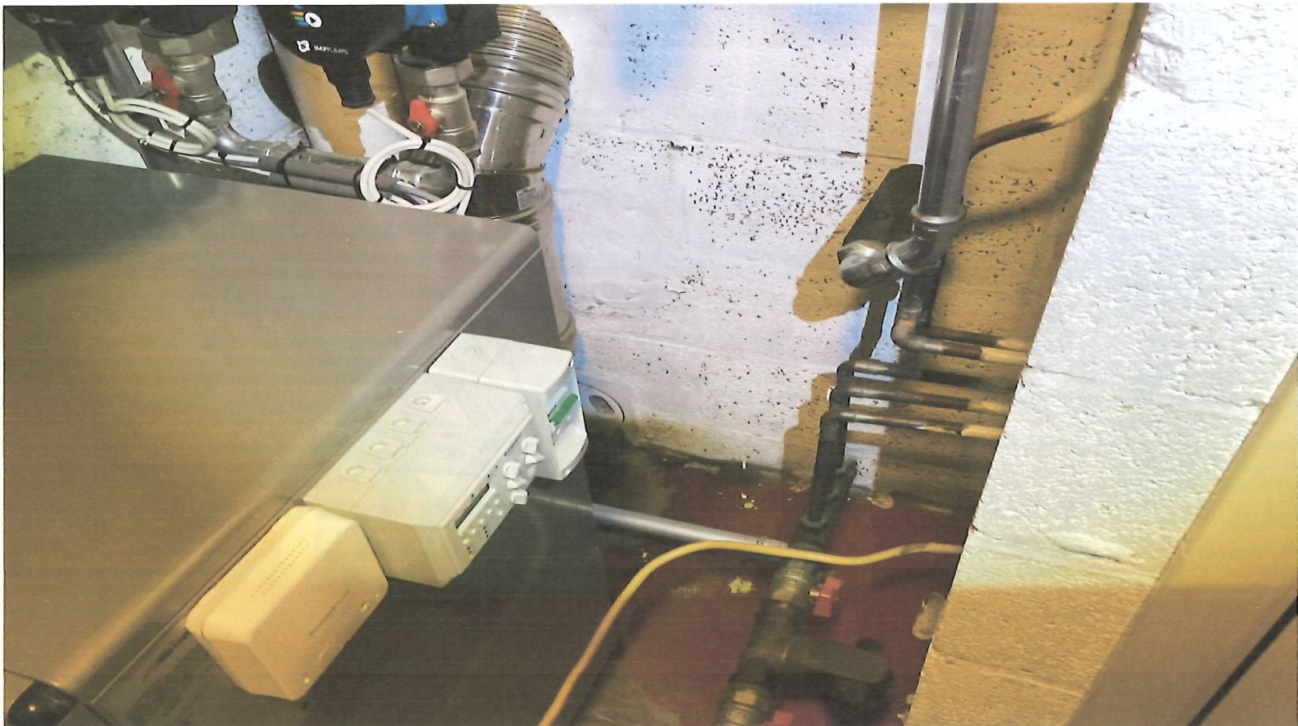

Rapport de contrôle d'installations électriques à basse et à très basse tension

EXEMPLAIRE ORIGINAL

CE RAPPORT ANNULE ET REMPLACE LE RAPPORT 28/2023/90519/01:1

RÉF. 28/2023/90519/01:2

› ANNEXES

Autre(s)

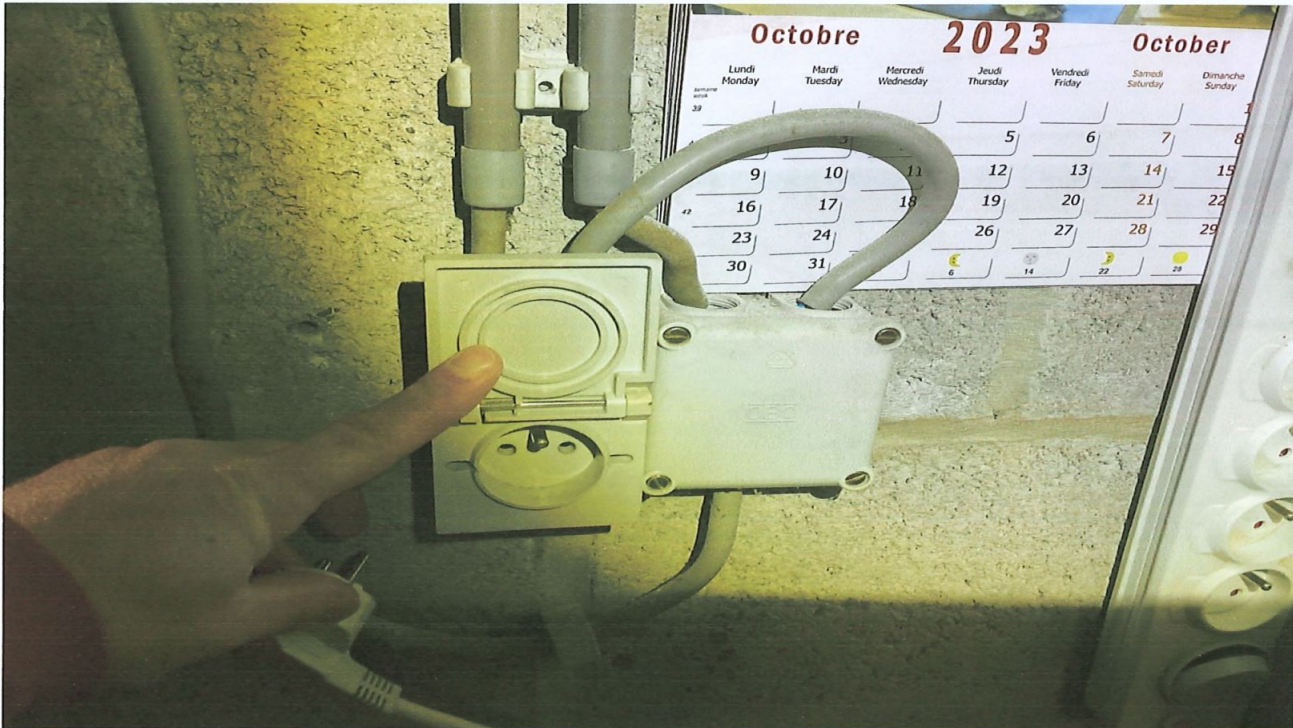

Rapport de contrôle d'installations électriques à basse et à très basse tension

EXEMPLAIRE ORIGINAL

CE RAPPORT ANNULE ET REMPLACE LE RAPPORT 28/2023/90519/01:1

RÉF. 28/2023/90519/01:2

› ANNEXES

Autre(s)

