 PROCONTROL	Sites d'exploitation		Zoning Industriel des Hauts-Sarts Rue de Hermès 226 4040 HERSTAL TVA BE0507 736 513 Tel 04/230.33.00 E-Mail secretariat@pro-control.be
	Date d'émission : 29/02/2024		
	Date de visite le(s) : 29/02/2024	Adresse de visite : 4030 GRIVEGNÉE Rue de Harve 380 bte 12	
	Agent-visitateur : B RION	Propriétaire :	
	Réf :	Demandeur : OMESYS SRL	
EAN : /	Installateur : OMESYS SRL		
GRD : RESA	Compteur n° : 5692706	Index O :	46001.1 (kWh) Index C : / (kWh)
		Injection : Index O :	/ (kWh) Index C : / (kWh)

RAPPORT DE CONTROLE D'UNE INSTALLATION ELECTRIQUE DOMESTIQUE A BASSE TENSION ET A TRES BASSE TENSION

Identification de l'objet :

Réglementation appliquée : RGIE Livre 1

Appareils de mesure utilisés : Matériel standard attribué à l'agent-visitateur

Type de contrôle : Check-list : DTT-C-E-10 DTT-C-E-11 DTT-C-E-12 (L1 7.112.) DTT-C-E-13 (L1 7.22.)

Contrôle de conformité avant mise en usage (L1 6.4.)

Visite de contrôle (L1 6.5.)

Visite de contrôle d'une ancienne installation pour renforcement (L1 8.4.1.)

Visite de contrôle d'une ancienne installation pour vente (L1 8.4.2.)

Visite de contrôle d'une ancienne installation (L1 8.4.3.)

Dispositions dérogatoires:

Anciennes installations (L1 8.2.1.) Ancien RGIE (L1 8.2.2.)

Entamée avant le 01/08/2023 (L1 6.5.8.1.) selon les informations du client.

Type d'installation:

Nouvelle Existante Modification Extension

Type d'habitation : maison appartement lieu destiné à usage privatif.

Raccordement: tension: 1N400 2x230 3x230 3N400 AC DC Fréquence : 50 Hz Schéma liaison à la terre : TT

Protection raccordement : existante: 30 A - à placer prévu max : A - selon devis GRD

Câble alimentation tableau principal 4X10 mm², type : VFVB Inter sec général : 63 A, Δ In : 300 mA, type : A B

Type prise de terre : Nature : paquets / Terre commune / Localisation du sectionneur de terre : Cave

Nombre de tableaux : 2 ; Nombre de circuits terminaux : 8 ; Mesures : Ra = 15.37 Ω ; Ri = 55.3 MΩ des N° circuit(s) : R1 Global

DESCRIPTION : Voir plans de position & schémas visés voir annexes réf : V.2024-02-11 du 09/02/2024 Voir croquis réalisés

Borne: * (Nouvelle) (E) existante (R) remplacement / Type: (C) Charge véhicule (C+) Charge véhicule + Recharge des batteries

Borne	Pmax (kW)	Type	Marque / Modèle	N° de série	Protection aval: type + In (A)
% N°					
% N°					

PV: * (Nouvelle) (E) existante (R) remplacement

% N°	Nb panneaux	de	Wc / total	0	Wc	P Total	0	Wc	% Cpt vert 1 N°	Index	(kWh)
% N°									% Cpt vert 2 N°	Index	(kWh)
% N°									% Cpt vert 3 N°	Index	(kWh)

Onduleur	P _{ac} (VA)	I _{sc} (A)	Marque / Modèle	P Total	0	VA	N° de série	Protection aval: type + In (A)
% N°								
% N°								
% N°								

DDR installés sont adaptés à la valeur de la résistance de dispersion de la prise de terre	<input checked="" type="checkbox"/> OK <input type="checkbox"/> Inf <input type="checkbox"/> Rem <input type="checkbox"/> SO
Protections installées contre les surintensités sont adaptées aux sections des circuits qu'elles protègent	<input checked="" type="checkbox"/> OK <input type="checkbox"/> Inf <input type="checkbox"/> Rem <input type="checkbox"/> SO
Exécution de l'installation électrique conformément aux plans et schémas	<input checked="" type="checkbox"/> OK <input type="checkbox"/> Inf <input type="checkbox"/> Rem <input type="checkbox"/> SO
Matériel installé correspond aux facteurs d'influences externes prévus	<input checked="" type="checkbox"/> OK <input type="checkbox"/> Inf <input type="checkbox"/> Rem <input type="checkbox"/> SO
Protection contre les chocs électriques par contacts directs et indirects	<input checked="" type="checkbox"/> OK <input type="checkbox"/> Inf <input type="checkbox"/> Rem <input type="checkbox"/> SO
Continuité des liaisons équipotentielles principales, supplémentaires et des PE des Prises de courant et appareils de classe I	<input checked="" type="checkbox"/> OK <input type="checkbox"/> Inf <input type="checkbox"/> Rem <input type="checkbox"/> SO
Etat du matériel électrique fixe (fixations, déterioration...)	<input checked="" type="checkbox"/> OK <input type="checkbox"/> Inf <input type="checkbox"/> Rem <input type="checkbox"/> SO
Contrôle visuel du matériel fixe ou installé à poste fixe ou mobile pouvant présenter des dangers pour les personnes et les biens	<input checked="" type="checkbox"/> OK <input type="checkbox"/> Inf <input type="checkbox"/> Rem <input type="checkbox"/> SO
Contrôle du fonctionnement des DDR par leur bouton test ou via un courant de défaut	<input checked="" type="checkbox"/> OK <input type="checkbox"/> Inf <input type="checkbox"/> Rem <input type="checkbox"/> SO
Test du système automatique de sectionnement (moins de 5 secondes)	<input checked="" type="checkbox"/> OK <input type="checkbox"/> Inf <input type="checkbox"/> Rem <input type="checkbox"/> SO

INFRACTIONS voir annexe DTT_INF_E_20 voir Liste ci-dessous Néant :

REMARQUES voir annexe DTT_INF_E_20 voir Liste ci-dessous Néant :



MA0036947

Conformité électrique

CONCLUSION : (devoirs du propriétaire, gestionnaire ou exploitant : voir page 2) Seules les parties visibles et accessibles de l'installation ont pu être vérifiées.

L'installation électrique est conforme aux prescriptions du Livre 1 du RGIE concernant les installations électriques à basse tension et à très basse tension. La prochaine visite de contrôle est à effectuer avant le 29/02/ 2049

Le DDR général était scellé(s). Les schémas, unifilaire(s) et de position, ont été visés et sont signés par les personnes intéressées.

L'installation électrique n'est pas conforme aux prescriptions du Livre 1 du RGIE concernant les installations électriques à basse tension et à très basse tension.

L'installation ne peut être mise en usage Les travaux nécessaires pour faire disparaître les infractions constatées pendant la visite de contrôle, doivent être exécutés sans retard et toutes mesures adéquates doivent être prises pour qu'en cas de maintien en service des installations, les infractions ne constituent pas un danger pour les personnes et les biens.

Une visite complémentaires est à exécuter par le même organisme avant le

Une nouvelle visite de contrôle est à exécuter par un organisme agréé au terme du délai de 18 mois prenant cours le jour de l'acte de vente.

Annexes au présent rapport : Néant Plans de position et Schémas DTT_INF_E_20 Autres : Photos

Nom et visa de l'agent-visitateur :

Pour PROCONTROL ASBL

B RION

Nom et visa du demandeur si présent:

OMESYS SRL

Le modèle de document est validé via l'approbation du fichier « Liste des documents du SM » disponible chez le COQ.

DTT_R_E_10_FR-(09)-01/06/2023

La reproduction de ce rapport n'est autorisée que sous sa forme intégrale et uniquement avec l'accord écrit de PROCONTROL.

1 sur 4

22-03-24, 10:27

		SYSTEME DE MISE A LA TERRE
<input type="checkbox"/>	BT100	Absence d'installation de mise à la terre, veuillez y remédier d'urgence. (L1 5.4.2)
<input type="checkbox"/>	BT101	Veuillez localiser le sectionneur de terre BT. (L1 5.4.3.5)
<input type="checkbox"/>	BT102	Veuillez placer un sectionneur de terre (barrette de sectionnement). (L1 5.4.3.5)
<input type="checkbox"/>	BT103	Le sectionneur de terre est cassé et/ou corrodé, à remplacer. (L1 5.4.3.5)
<input type="checkbox"/>	BT104	Continuité entre l'amont et l'aval sur le sectionneur de terre ouvert, veuillez y remédier pour une mesure de terre possible. (L1 5.4.3.5)
<input type="checkbox"/>	BT105	La prise de terre est traversée par un courant de défaut, y remédier d'urgence. (L1 4.2.3.1)
<input type="checkbox"/>	BT109	La valeur de la résistance de dispersion de la prise de terre BT doit être de maximum 30 Ohms ou inférieur à 100 Ohms avec des mesures complémentaires. (L1 4.2.4.3.b.)
<input type="checkbox"/>	BT110	La prise de terre doit être à une valeur de résistance de dispersion inférieure ou égale à 30 Ohms. (L1 5.4.2.1c2)
<input type="checkbox"/>	BT114	La section minimum du conducteur de terre, entre la prise de terre et le sectionneur-terre, doit être de 16 mm² si les conducteurs sont en cuivre et munis d'un revêtement les protégeant contre la corrosion, 25 mm² en cuivre nu, 50 mm² en aluminium ou acier. (L1 5.4.2.2)
<input type="checkbox"/>	BT115	Près les lieux domestiques, seuls les conducteurs de protection en cuivre sont admis. (L1 5.4.3.1)
<input type="checkbox"/>	BT116	Le conducteur de terre isolé doit être de couleur jaune/vert. (L1 5.1.6.2)
<input type="checkbox"/>	BT117	Remplacer le conducteur isolé jaune/vert utilisé comme conducteur actif. (L1 5.1.6.2)
<input type="checkbox"/>	BT118	Les conducteurs de terre jaune/vert de câbles des circuits de départ doivent être raccordés à la barrette de terre du tableau BT : y remédier d'urgence. (L1 4.2.3.2)
<input type="checkbox"/>	BT119	La section minimum du conducteur de protection et/ou PEN doit être soit égale à la section des conducteurs actifs si les conducteurs actifs ont une section inférieure ou égale à 16 mm², soit de 16 mm² si les conducteurs actifs ont une section comprise entre 16 et 35 mm², soit égale à la moitié de la section des conducteurs actifs si les conducteurs actifs ont une section supérieure à 35 mm². (L1 5.4.3.2)
<input type="checkbox"/>	BT122	Les conducteurs de protection PE doivent être convenablement protégés contre les contraintes mécaniques et les effets chimiques et électrochimiques. (L1 5.4.3.4)
<input type="checkbox"/>	BT123	Il est interdit d'interrompre le circuit de protection lors de l'enlèvement d'une machine ou d'un appareil. (L1 5.4.3.6)
<input type="checkbox"/>	BT124	La continuité du conducteur PE doit absolument être garantie dans le temps : veuillez y remédier d'urgence. (L1 5.4.3.6)
<input type="checkbox"/>	BT125	Rupture de la continuité des conducteurs de protection : veuillez y remédier d'urgence. (L1 5.4.3.6)
<input type="checkbox"/>	BT126	Rupture de la continuité des liaisons équipotentielles principales : veuillez y remédier d'urgence. (L1 5.4.4.1)
<input type="checkbox"/>	BT127	Veuillez réaliser et/ou compléter les liaisons équipotentielles principales. (L1 5.4.4.1)
<input type="checkbox"/>	BT128	La section minimale de liaisons équipotentielles principales est au moins égale à la moitié de celle du plus gros conducteur PE de l'installation avec un minimum de 6 mm². (L1 5.4.4.1)
<input type="checkbox"/>	BT129	Les liaisons équipotentielles principales n'ont pas été localisées. (L1 5.4.4.1)
<input type="checkbox"/>	BT130	Rupture de la continuité des liaisons équipotentielles supplémentaires : veuillez y remédier d'urgence. (L1 5.4.4.2)
<input type="checkbox"/>	BT131	Veuillez réaliser et/ou compléter les liaisons équipotentielles supplémentaires. (L1 5.4.4.2)
<input type="checkbox"/>	BT132	La section minimale de liaisons équipotentielles supplémentaires est au moins égale à la moitié de celle du plus gros conducteur PE de l'installation avec un minimum de 4 mm² ou 2,5mm² sous protection mécanique. (L1 5.4.4.2)
<input type="checkbox"/>	BT133	Les liaisons équipotentielles supplémentaires n'ont pas été localisées. (L1 5.4.4.2)
<input type="checkbox"/>	BT134	Les tableaux et coffres métalliques doivent être mis à la terre. (L1 5.4.4.2)
<input type="checkbox"/>	BT135	Chemins de câbles métalliques à relier à la terre. (L1 5.4.4.2)
<input type="checkbox"/>	BT136	Rupture de liaison de terre sur les prises de courant. (L1 5.3.5.2.b)
<input type="checkbox"/>	BT139	Les prises de courant permettant d'alimenter des appareils de classe 1 doivent être munies d'une broche de terre. (L1 4.2.4.3a)
<input type="checkbox"/>	BT140	Une liaison équipotentielle supplémentaire relie tous les éléments conducteurs étrangers et les masses du matériel électrique situé dans les volumes 0, 1, 1bis, 2 et 3. (L1 7.1.4.4)
<input type="checkbox"/>	BT141	Le DDR doit être placé en amont des canalisations de classe I (XFVB, EVAVB, ...). (L1 4.2.4.3a)
<input type="checkbox"/>	BT142	Toutes les masses protégées par le même DDR doivent être interconnectées avec la même prise de terre. (L1 4.2.4.3a)
TABLEAUX		
<input type="checkbox"/>	BT300	Les tableaux de répartition sont en matière incombustible, non hygroscopique et offrent une résistance mécanique suffisante. (L1 5.3.5.1a)
<input type="checkbox"/>	BT301	Les tableaux de répartition et de manœuvre sont installés de manière à rendre aisés leur manœuvre, leur surveillance et leur entretien ainsi que l'accès au matériel électrique dans ces tableaux. Dans les installations domestiques, les tableaux de répartition et de manœuvre sont facilement accessibles sans moyens spéciaux. (L1 5.3.5.1c)
<input type="checkbox"/>	BT302	Dans les installations domestiques, les tableaux de répartition et de manœuvre sont de classe I ou II, avec paroi arrière et porte. (L1 5.3.5.1a)
<input type="checkbox"/>	BT303	Les tableaux de répartition et de manœuvre sont repérés de manière claire, bien visible et indélébile. (L1 3.1.3.3a)
<input type="checkbox"/>	BT304	La tension d'alimentation doit être indiquée clairement de manière apparente sur chaque tableau de répartition et de manœuvre. (L1 3.1.3.3a)
<input type="checkbox"/>	BT309	Tous les circuits en amont du disjoncteur-interrupteur général sont à repérer avec la mention "Tous les autres sont isolés". (L1-3.1.3.1.)
<input type="checkbox"/>	BT310	Veuillez compléter le repérage des circuits. (L1 3.1.3.1)
<input type="checkbox"/>	BT311	Repérer les circuits de manière claire et durable. (L1 3.1.3.1)
<input type="checkbox"/>	BT312	Repérage des circuits incorrects : à remettre à jour. (L1 3.1.3.1)
<input type="checkbox"/>	BT315	Tableau BT à nettoyer et/ou à dépolir. (L1 9.1.1.)
<input type="checkbox"/>	BT317	Obturer presse-étoupe d'attente du tableau. (L1 5.2.6.1)
<input type="checkbox"/>	BT318	Obturer les entrées de câbles d'attente du tableau. (L1 5.2.6.1)
<input type="checkbox"/>	BT319	Intensité nominale de l'interrupteur général du tableau trop faible, à adapter. (L1 4.4.3.2)
<input type="checkbox"/>	BT320	La section des portages doit correspondre au courant admissible Iz dans les canalisations. (L1 4.4.1.5)
<input type="checkbox"/>	BT322	Dans les installations électriques des lieux domestiques, l'interrupteur-sectionneur général est d'une intensité nominale appropriée à l'installation sans être inférieure à 40 A. (L1 5.3.5.1b)
<input type="checkbox"/>	BT323	Les appareils de protection et de manœuvre relatifs à des circuits dont l'énergie est soumise à des tarifs différents sont groupés sur des panneaux distincts, écartés les uns des autres de 10 cm au moins, ou dans des tableaux de répartition et de manœuvre distincts. (L1 5.3.5.1c)
DOSSIER		
<input type="checkbox"/>	BT400	Plan schématique et/ou descriptif à mettre à jour. (L1 3.1.2.1)
<input type="checkbox"/>	BT401	Destination du circuit d'après le plan schématique incorrect : à modifier. (L1 3.1.2.1)
<input type="checkbox"/>	BT404	Tout l'installation électrique fait l'objet d'un ou plusieurs schémas de circuits et plans de position. (L1 3.1.2.1a)
<input type="checkbox"/>	BT405	Les schémas, les plans et les documents reprennent de manière univoque le numéro, la version et la date de la version. (L1 3.1.2)
<input type="checkbox"/>	BT414	Les schémas unifilaires et les plans de position doivent être signés et datés par la personne responsable de l'exécution des travaux. (L1 3.1.2.1a)
<input type="checkbox"/>	BT415	Les symboles à utiliser pour établir les schémas unifilaires et les plans de position d'une installation électrique domestique sont mentionnés dans le chapitre 2.13. S'il n'y a aucun symbole enregistré dans le tableau 2.23, tout autre symbole clairement identifiable et défini dans la légende des schémas unifilaires et des plans de position, peut être utilisé sur les schémas unifilaires et les plans de position d'une installation électrique domestique. (L1 3.1.2.1a)
<input type="checkbox"/>	BT416	Pour les schémas unifilaires et les plans de position, chaque circuit élémentaire est identifié par une lettre majuscule de l'alphabet. Chaque point lumineux et chaque socle de prise de courant sont identifiés par un numéro donnant l'ordre dans lequel on rencontre ces éléments. (L1 3.1.2.1a)
<input type="checkbox"/>	BT417	La tension et la nature du courant doivent être mentionnées sur le schéma unifilaire. (L1 3.1.2.1a)
<input type="checkbox"/>	BT418	Toute ancienne partie de l'installation électrique dont la réalisation sur place a été entamée avant le 1/10/1981 et figurant sur les schémas unifilaires est indiquée par un cartouche à l'intérieur duquel il est mentionné « partie ancienne ». (L1 3.1.2.1a)
<input type="checkbox"/>	BT419	Les schémas unifilaires reprennent au moins les canalisations électriques (type, section, nombre des conducteurs et le mode de pose), les dispositifs de protection (DDR et disjoncteurs), les équipements (interrupteurs, boîtes de connexion, boîtes de dérivation, socles de prise de courant, points lumineux, les machines et appareils fixes et les sources (transformateur, panneau solaire, onduleur, batterie...). (L1 3.1.2.2a)
<input type="checkbox"/>	BT422	Veuillez nous fournir le ou les rapports de contrôle de conformité de l'installation électrique dont question au chapitre 6.4. (L1 9.1.2 - 3.)
CONTACT DIRECT		
<input type="checkbox"/>	BT501	Le degré de protection des enveloppes et des obstacles est au moins égal à IPXX-B en BT. (L1 4.2.2.3)
<input type="checkbox"/>	BT502	La protection contre les chocs électriques par contacts directs n'est pas assurée (Obturer les ouvertures dans la carte de protection). (L1 4.2.2.3)
CONTACT INDIRECT		
<input type="checkbox"/>	BT600	Les mesures passives contre les contacts indirects ne sont pas assurées, placer le DDR dans un coffret de classe II en amont du TD de classe I. (L1 4.2.4.3)
<input type="checkbox"/>	BT601	L'utilisation de machines et d'appareils électriques de classe 0 est interdite. (L1 4.2.4.3a)
<input type="checkbox"/>	BT602	Les masses du matériel électrique à basse tension de la classe I sont reliées au conducteur de protection. (L1 4.2.4.3a)
<input type="checkbox"/>	BT603	Des mesures adéquates sont prises pour que les bornes d'entrée du DDR soient inaccessibles. (L1 4.2.4.3b)
<input type="checkbox"/>	BT608	L'installation électrique doit être indépendante vis à vis des autres installations. (L1 3.3.1)
<input type="checkbox"/>	BT608	Afin d'effectuer un contrôle complet, tout matériel électrique doit rester aisément accessible. (L1 5.1.5.1)
FACTEURS D'INFLUENCES EXTERNES, CIRCUITS DE SECURITE ET CRITIQUE		
<input type="checkbox"/>	BT702	Le matériel installé ne constitue pas aux facteurs d'influences externes présents. (L1 9.1.6 & 5.1.4)
<input type="checkbox"/>	BT703	Le matériel électrique est disposé et installé de telle sorte que ne soit pas gênée la dissipation de la chaleur produite en service normal par ce matériel électrique. (L1 5.1.1.2)
<input type="checkbox"/>	BT704	Le matériel électrique encastré dans des matériaux combustibles est pourvu d'une enveloppe en matériau non combustible, ignifugé, ou auto-extinguible ou complètement séparé de ces matériaux combustibles par des éléments en matériau non combustible, ignifugés, ou auto-extinguibles. (L1 5.3.5.4c)
<input type="checkbox"/>	BT705	Le matériel électrique en montage apparent sur des matériaux combustibles est pourvu d'une enveloppe en matériau non combustible, ignifugé ou auto-extinguible ; ou complètement séparé de ces matériaux combustibles par des éléments en matériaux non combustibles, ignifugés, ou auto-extinguibles. (L1 4.3.3.5a)
PROTECTIONS		
<input type="checkbox"/>	BT900	Un DDR, dont le courant de fonctionnement est au maximum 300 milliampères, est au moins placé à l'origine de l'installation électrique. (L1 4.2.4.3.b)

<input type="checkbox"/>	BT901	Il est interdit de placer un dispositif de protection à courant différentiel résiduel de type A en amont d'un ou plusieurs matériels électriques susceptible d'être le siège d'un courant asymétrique engendrant des composantes continues (supérieur à 6mA DC). (L1 5.3.5.3f)
<input type="checkbox"/>	BT902	Les dispositifs de protection à courant différentiel résiduel placés dans les installations domestiques sont au moins de type A, ceux qui sont placés en tête de l'installation électrique ont une intensité nominale au moins égale à 40 A. (L1 5.3.5.3a)
<input type="checkbox"/>	BT903	Les DDR ne fonctionnent pas en présence d'un courant de défaut. (L1 5.3.5.3k)
<input type="checkbox"/>	BT904	Veillez vérifier le raccordement correct des DDR ou leur fonctionnement. En effet, le défaut ne se fait pas déconnecter le DDR. (L1 5.3.5.3k)
<input type="checkbox"/>	BT905	Dans les installations électriques domestiques les circuits desservant : les lieux contenant une baignoire et/ou une douche, les lave-linges, les lave-vaisselles, les éclairages et les socles de prise de courant non destinés à l'alimentation des appareils et des machines fixes ou à poste fixe doivent être protégés par un DDR 30mA maximum. (L1 4.2.4.3.b)
<input type="checkbox"/>	BT906	Les dispositifs de protection à courant différentiel résiduel qui ne sont pas à sécurité positive sont interdits dans les lieux domestiques. (L1 5.3.5.3h)
<input type="checkbox"/>	BT907	Il est interdit de compromettre la sécurité ou d'offrir un DDR, notamment en portant par une liaison les bornes d'entrée et les bornes de sortie du DDR. (L1 5.3.5.3j)
<input type="checkbox"/>	BT908	Le DDR doit assurer la coupure de tous les conducteurs actifs : phases et neutre. (L1 5.3.5.3c)
<input type="checkbox"/>	BT911	Veillez adapter l'intensité nominale maximale des disjoncteurs et/ou coupe-circuits fusibles à la section des canalisations. (L1 4.4.1.6)
<input type="checkbox"/>	BT912	Les disjoncteurs et/ou fusibles de protection sont surdimensionnés : à remplacer. (L1 4.4.1.5)
<input type="checkbox"/>	BT913	Circuits à équilibrer : les fusibles doivent être de la même intensité nominale. (L1 4.4.1.5)
<input type="checkbox"/>	BT914	L'indication de l'empêchement des fusibles et/ou disjoncteur n'est pas visible (L1 4.4.1.5).
<input type="checkbox"/>	BT917	Dans les installations domestiques, seuls les coupe-circuits à fusibles ou petits disjoncteurs à broches et les petits disjoncteurs sont admis pour la protection des circuits (type D interdit). De plus, les bases et embases des coupe-circuits à fusibles ou petits disjoncteurs à broches doivent avoir des éléments de calibrage (L1 5.3.5.5.a).
<input type="checkbox"/>	BT918	Il y a changement de section, prévoir une protection de surintensité ou bien protéger en amont pour la section la plus faible. (L1 4.4.3.1)
<input type="checkbox"/>	BT919	Fusibles sûreté à remplacer. (L1 4.4.3.1)
<input type="checkbox"/>	BT920	Veillez adapter l'intensité nominale des DDR : soit à l'intensité nominale du dispositif de protection à maximum de courant situé en amont des DDR ; soit à la somme des intensités nominales des circuits situés en aval du DDR. (L1 5.3.5.3e)
<input type="checkbox"/>	BT927	Chaque appareil ou machine (mobile) à poste fixe d'une puissance nominale supérieure ou égale à 2600 W est alimenté séparément par un circuit exclusivement dédié. (L1 5.2.1.2)
<input type="checkbox"/>	BT928	Le lave-linge, le lave-vaisselle, le sèche-linge, la cuisinière électrique, la plaque de cuisson électrique et la four électrique sont alimentés séparément par un circuit exclusivement dédié. (L1 5.2.1.2)
<input type="checkbox"/>	BT929	Les dispositifs de protection contre les surintensités ont un pouvoir de coupure minimal de 3000 A (marquage 3000 entouré par un rectangle pour les petits disjoncteurs) et les disjoncteurs de première ligne en aval du dispositif de protection contre les surintensités du gestionnaire de réseau de distribution, à l'exception des disjoncteurs à broches, sont pourvus d'un marquage conforme pour la classe de limitation d'énergie 3. (L1 5.3.5.5.e)
<input type="checkbox"/>	BT930	Veillez adapter la section de conducteurs afin de garantir le courant admissible dans cette canalisation conformément au tableau 4.11. (L1 4.4.1.5)
<input type="checkbox"/>	BT931	Dans les installations domestiques et non-domestiques raccordées au réseau public de distribution, le dispositif de protection contre les surintensités du gestionnaire de réseau de distribution assure la protection contre les surcharges et les courts-circuits de la première canalisation électrique située en aval du coffret (avec ou sans comptage) du gestionnaire de réseau de distribution jusqu'au premier point de connexion, à condition que la nature, la composition et la section de cette canalisation électrique restent inchangées sur tout le trajet. (L1 5.3.5.5.j)
<input type="checkbox"/>	BT932	Les dispositifs de protection à courant différentiel-résiduel et les dispositifs de coupure ont une résistance à une valeur F.I d'au minimum 22,5 kA2s pour un courant de 3000 A. La présence d'un marquage «3000 A, 22,5 kA2s» pour les DDR ayant une intensité nominale ≤ 40A. (L1 5.3.5.5.e)
<input type="checkbox"/>	BT933	Il est autorisé de placer au maximum 8 circuits terminaux par dispositif de protection à courant différentiel-résiduel à haute ou très haute sensibilité. (L1 4.2.4.3.b)
CANALISATIONS		
<input type="checkbox"/>	BT1000	Les conducteurs isolés et les câbles à isolation polyéthylène ont au moins la caractéristique F1 ou au moins la classe Ec3. (L1 5.2.7.2)
<input type="checkbox"/>	BT1001	Les conducteurs isolés et les câbles installés en faisceaux ou en nappes ont au moins la caractéristique F2 ou au moins la classe Ccs. (L1 5.2.7.3)
<input type="checkbox"/>	BT1003	La section des conducteurs des circuits alimentant des armoires de prises de courant doit être de minimum 2,5 mm² : y remédier. (L1 5.2.1.2)
<input type="checkbox"/>	BT1004	Le conducteur neutre doit être bleu. (L1 5.1.6.2)
<input type="checkbox"/>	BT1005	Les conducteurs bleus sont réservés au neutre sauf si le circuit ne comporte pas de conducteur neutre. (L1 5.1.6.2)
<input type="checkbox"/>	BT1006	Les conducteurs souples doivent être élimés ou pourvus de coses à serré. (L1 5.3.5.5.e)
<input type="checkbox"/>	BT1007	Raccordés sûreté à remplacer par des borniers réglementaires. (L1 4.1.1.3)
<input type="checkbox"/>	BT1008	Les conduits doivent être conformes aux normes. (L1 5.2.9.3)
<input type="checkbox"/>	BT1009	Il est interdit de faire circuler une canalisation électrique sur une canalisation d'eau, de gaz, d'air comprimé, ... (L1 5.2.8.)
<input type="checkbox"/>	BT1010	Les canalisations électriques ne sont pas placées parallèlement au-dessus des canalisations pouvant donner lieu à des condensations (telles que canalisations d'eau, de vapeur ou de gaz...). (L1 5.2.8.)
ISOLEMENT		
<input type="checkbox"/>	BT1100	Valeur du niveau d'isolement acoustique inférieure à 0,5 MD) - y remédier. (L1 6.4.5.1)
<input type="checkbox"/>	BT1101	Isolément général de l'installation électrique non mesuré : installation en service. Veuillez nous contacter dès qu'un contrôle est possible. (L1 6.4.5.1)
<input type="checkbox"/>	BT1102	Les mesures d'isolement ont été réalisées dans les limites des coupures de courant autorisées. (L1 6.4.5.1)
INSTALLATION		
<input type="checkbox"/>	BT1200	Il est interdit : de supprimer, d'altérer ou de détruire tout système de protection de l'installation électrique. (L1 9.5.)
<input type="checkbox"/>	BT1201	L'installation électrique doit être réalisée avec du matériel électrique agré. (L1 1.4.2.1)
<input type="checkbox"/>	BT1202	Les installations électriques et non électriques doivent être disposées de manière à éviter toute influence mutuelle dangereuse. (L1 3.3.1)
<input type="checkbox"/>	BT1205	Dans les traversées de planches, la protection des canalisations contre les déformations mécaniques et l'écoulement des liquides doit être assurée jusqu'au ras du sol fini. (L1 5.2.1.5)
<input type="checkbox"/>	BT1208	Isoler ou enlever les conducteurs qui sont déconnectés et/ou non utilisés. (L1 1.4.2.1)
<input type="checkbox"/>	BT1209	Câbles à relier correctement dans les armoires. (L1 5.2.9.6)
<input type="checkbox"/>	BT1211	Fixer correctement les câbles voisins à l'aide d'attaches compatibles avec le câble. (L1 5.2.9.5)
<input type="checkbox"/>	BT1212	Revoir la peine du câble ou le conduit des conducteurs coupé trop court et améliorer l'introduction du câble dans le matériel. (L1 5.2.6.1)
<input type="checkbox"/>	BT1213	Presses-étoupe, entrées de câbles manquants : à ôter. (L1 5.2.6.1)
<input type="checkbox"/>	BT1214	Prévoir un presse-étoupe adapté à la section du câble. (L1 5.2.6.1)
<input type="checkbox"/>	BT1215	Obstruer les entrées de câbles non utilisés. (L1 5.2.6.1)
<input type="checkbox"/>	BT1216	Réaliser les connexions dans des boîtes, boîtiers, armoires, pendants de luminaires, ... selon les règles de l'art. (L1 5.2.6.1)
<input type="checkbox"/>	BT1217	Équipement à réviser dans son blocet. (L1 5.3.5.2 & 5.3.5.4)
<input type="checkbox"/>	BT1219	Équipement à réformer. (L1 1.4.1.1)
<input type="checkbox"/>	BT1220	Les prises de courant avec uniquement des contacts de terre tétraux ne peuvent pas être installées dans les installations domestiques et/ou dans les installations non-domestiques sans personnel averti (BA4) ou qualifié (BA5). (L1 5.3.5.2)
<input type="checkbox"/>	BT1221	En cas d'influence externe (AD2 à AD6), l'axe des alvéoles des socles de prises de courant se trouve à une hauteur d'au moins 0,25 m au-dessus du sol fini. (L1 5.3.5.2)
<input type="checkbox"/>	BT1222	Le nombre de socles de prises de courant simples ou multiples est limité à huit par circuit. (L1 5.3.5.2.b)
<input type="checkbox"/>	BT1223	Absence de repérage sur les conducteurs en DC et/ou les conducteurs actifs en AC. (L1 7.112.2)
<input type="checkbox"/>	BT1224	Absence des panneaux d'avertissement des dangers liés à l'électricité, complétés par les indications suivantes : « Ne pas déconnecter en charge » et « Installation électrique toujours sous tension » ou équivalentes, placées en des endroits judicieux. (L1 7.112.2)
<input type="checkbox"/>	BT1225	Les machines et appareils fixes et les ensembles d'appareillage à basse tension doivent être repérés de manière claire, bien visible et inéliminable par des repérages individuels. (L1 3.1.3.2)
<input type="checkbox"/>	BT1226	Les prescriptions du livre I sous-section 7.1.5.3b relatives au matériel électrique placé dans le volume 2 « salle de bain » ne sont pas remplies. (L1 7.1.5.3b)
<input type="checkbox"/>	BT1227	Il est interdit de connecter une borne de charge sur une installation électrique fixe au moyen d'une prise de courant. (L1 7.22.3)
<input type="checkbox"/>	BT1228	Un circuit dédié doit être prévu pour chaque point de connexion des bornes de charge. (L1 7.22.3)
<input type="checkbox"/>	BT1229	Pour les bornes de charge, chaque circuit dédié en courant alternatif est protégé individuellement par un dispositif de protection à courant différentiel-résiduel avec un courant de fonctionnement de maximum 30mA. (L1 7.22.4.1)
<input type="checkbox"/>	BT1230	Pour les bornes de charge, chaque circuit dédié est protégé individuellement par un dispositif de protection adéquat contre les surintensités. (L1 7.22.4.2)
<input type="checkbox"/>	BT1231	La borne de charge est protégée contre les influences externes prévisibles du lieu dans lequel la borne de charge est installée. (L1 7.22.5.1)
<input type="checkbox"/>	BT1233	Le point de connexion est situé aussi près que possible de la pièce de stationnement pour le chargement de véhicules électriques. (L1 7.22.5.3)
<input type="checkbox"/>	BT1234	Les circuits alimentant les appareils d'éclairage sont au moins au nombre de deux circuits distincts pour les unités d'habitation qui comprennent plus de deux locaux et/ou emplacements. (L1 5.3.5.2.b)
GENERALITE		
<input type="checkbox"/>	BT1300	Les installations ci-après, n'ont pas fait l'objet de ce contrôle :
<input type="checkbox"/>	BT1301	Le test de fonctionnement du réseau de distribution a été réalisé.
<input type="checkbox"/>	BT1302	Le bien était mesuré/révisé lors de notre prestation
<input type="checkbox"/>	BT1303	La valeur de la résistance de dispersion de la prise de terre BT doit être de max 30 Ohms ou inférieure à 100 Ohms avec des mesures complémentaires. (L1-4.2.4.3.b.) Néanmoins, une tolérance de 10% dû aux conditions atmosphériques et aux appareils de mesure est prise en compte lors du contrôle. Nous vous conseillons d'améliorer la valeur mesurée afin de garantir une résistance de dispersion de la prise de terre BT inférieure ou égale à 30 Ohms en toutes circonstances.
<input type="checkbox"/>	BT1304	Les points lumineux étaient raccordés à l'aide de douilles, qui satisfont aux prescriptions des normes y relatives homologuées par le Roi ou enregistrées par le NBN ou qui répondent à des dispositions assurant un niveau de sécurité équivalent à celui défini dans ces normes, dans l'attente des appareils d'éclairage définif afin de réaliser le contrôle de conformité avant mise en usage. (L1 4.2.4.3.a)
DEROGATION		
<input type="checkbox"/>	BT1501	Le point ... de la disposition dérogatoire n'est pas respecté.

Le modèle de document est validé via l'approbation du fichier « Liste des documents du SM » disponible chez le COQ.

DTT_R_E_10_FR-(09) - 01/06/2023

La reproduction de ce rapport n'est autorisée que sous sa forme intégrale et uniquement avec l'accord écrit de PROCONTROL

3 sur 4

LIVRE 1 Partie 9. Prescriptions générales à observer par les personnes

Section 9.1.2. Devoirs du propriétaire, gestionnaire ou exploitant dans les installations domestiques

Le propriétaire, le gestionnaire ou l'exploitant d'une installation électrique domestique détiennent le dossier de l'installation électrique établi en deux exemplaires. Le dossier de l'installation électrique domestique comporte :

1. le ou les schémas unifilaires de l'installation électrique;
2. le ou les plans de position de l'installation électrique;
3. le ou les rapports de contrôle de conformité de l'installation électrique dont question au chapitre 8.4.1.;
4. éventuellement, le ou les rapports de visite de contrôle de l'installation électrique dont question au chapitre 8.5.;
5. éventuellement, les documents établissant que le matériel électrique offre les garanties de sécurité que doivent présenter certaines machines, appareils et canalisations électriques;
6. éventuellement les mêmes documents que repris sous les points 1., 2., 3. et 5., si une modification importante ou une extension importante a été faite à l'installation électrique;
7. éventuellement, le ou les descriptions succinctes de toute modification ou extension, qui ne peut être qualifiée d'importante, qui auraient été apportées à l'installation électrique.

En ce qui concerne les installations photovoltaïques domestiques à basse tension visées au chapitre 7.112, le dossier de l'installation électrique comporte aussi :

1. les notices d'utilisation de l'installation (fonctionnement et maintenance);
2. les consignes de sécurité relatives à l'intervention sur l'installation et son utilisation;
3. les références et les caractéristiques techniques du matériel installé (marque, modèle, puissance...)

Le propriétaire, le gestionnaire ou l'exploitant d'une installation électrique est tenu :

1. d'en assurer ou d'en faire assurer l'entretien;
2. de prendre toutes mesures adéquates pour que les dispositions du présent Livre soient en tout temps observées;
3. de transmettre au nouveau propriétaire, gestionnaire ou exploitant le dossier de l'installation électrique;
4. de mettre à la disposition du locataire éventuel une copie du dossier de l'installation électrique;
5. d'aviser immédiatement le fonctionnaire proposé à la surveillance du Service Public Fédéral ayant l'Energie dans ses attributions de tout accident survenu aux personnes et/ou, directement ou indirectement, à la présence d'installations électriques.

Section 9.1.3. Installations en infraction lors du contrôle de conformité ou de la visite de contrôle

Sous-section 9.1.3.1. Contrôle de conformité

Aucune installation ou partie d'installation électrique pour laquelle des infractions au présent Livre sont constatées lors du contrôle de conformité ne peut être mise en usage. Pour le cas visé à la sous-section 6.4.7.3. 4ème alinéa dont le contrôle de conformité a été réalisé après la mise en usage, les travaux nécessaires pour faire disparaître les infractions constatées au moment du contrôle de conformité sont exécutés sans retard et toutes les mesures adéquates sont prises pour qu'en cas de maintien en service de l'installation lesdites infractions ne constituent pas un danger pour les personnes et les biens.

Sous-section 9.1.3.2. Visite de contrôle

Les travaux nécessaires pour faire disparaître les infractions constatées au moment de la visite de contrôle périodique sont exécutés sans retard et toutes les mesures adéquates sont prises pour qu'en cas de maintien en service de l'installation, lesdites infractions ne constituent pas un danger pour les personnes et les biens.

En outre pour les installations domestiques :

- la vérification de la disparition des infractions sera constatée par l'organisme agréé qui a réalisé la visite de contrôle;
- le Service Public Fédéral ayant l'Energie dans ses attributions est informé dans un délai d'un an par l'organisme agréé qui a effectué la visite de contrôle, de l'existence d'infractions ou cas où il n'est pas donné suite à la remise en ordre de l'installation.

Section 9.1.4. Installations en infraction lors de la visite de contrôle d'une ancienne installation domestique

Les prescriptions de la sous-section 9.1.3.2. sont d'application lorsque les infractions sont constatées lors des visites de contrôle effectuées en vertu des sections 8.4.1. et 8.4.3. et lors de la nouvelle visite de contrôle effectuée en vertu de la section 8.4.2.

Section 9.1.5. Canalisation des canalisations électriques souterraines

Le propriétaire d'une canalisation électrique souterraine est, en tout temps, à même de tenir à disposition les plans des canalisations souterraines, ou à défaut, de donner les indications nécessaires pour localiser celle-ci. Il le fait dans un délai de sept jours ouvrables, à partir de la réception de la demande qui lui est adressée à cet effet, à quiconque est autorisé à exécuter les travaux dans le voisinage du câble.

Section 6.4.7. Cas où l'absence de contrôle de conformité interdit la mise en usage

Sous-section 6.4.7.3. Modification ou extension

Toute modification importante ou extension importante d'une installation à basse ou très basse tension alternative ou continue fait l'objet d'un contrôle de conformité aux prescriptions du présent Livre avant la mise en usage de ladite modification ou extension. Ce contrôle de conformité est limité à la partie ajoutée ou modifiée de l'installation. Toute modification ou extension ayant un impact sur la partie non modifiée doit être mentionnée dans le rapport de contrôle. Cette partie non modifiée doit faire l'objet d'un contrôle de conformité en ce qui concerne les caractéristiques modifiées.



NOTE D'INFORMATION

LT Section 8.4.2. du Règlement général sur les installations électriques Devoirs du vendeur et de l'acheteur lors de la vente d'une habitation équipée d'une ancienne installation électrique

■ Dès que le compromis est signé :

Quels sont les devoirs du vendeur/notaire :

- Le vendeur doit remettre le PV de la visite de contrôle et ses annexes au notaire afin que celui-ci l'ajoute dans le dossier de la vente ;
- Le notaire doit faire mentionner dans l'acte de vente les points suivants :
 - la date du PV de la visite de contrôle
 - le fait de la remise du PV de la visite de contrôle à l'acheteur

Si le PV de la visite de contrôle est négatif (installation non-conforme) :

- l'obligation pour l'acheteur de communiquer son identité et la date de l'acte de vente à l'organisme de contrôle agréé qui a exécuté la visite de contrôle de l'installation électrique.

■ Dès que l'acte de vente est signé

Quels sont les devoirs de l'acheteur :

- L'acheteur doit détenir le dossier de l'installation électrique (schémas, PV, ...) en deux exemplaires ;

Si le PV de la visite de contrôle est positif (installation conforme) :

- L'acheteur doit laisser réaliser la prochaine visite de contrôle soit suivant le délai repris sur le PV de la visite de contrôle (maximum 25 ans après la date de la visite de contrôle) soit en cas de modification ou extension importante de l'installation électrique.

Si le PV de la visite de contrôle est négatif (installation non-conforme)

- L'acheteur doit informer l'organisme de contrôle agréé qui a exécuté la visite de contrôle de l'installation électrique de son identité, de la date de l'acte de vente et du PV concerné ;
- Après la communication à l'organisme de contrôle, il reçoit automatiquement 18 mois à dater de l'acte de vente pour remettre en ordre l'installation électrique ;
- L'acheteur peut choisir un autre organisme de contrôle pour laisser réaliser le recontrôle dans le délai des 18 mois (vérification conformité de l'installation).

Pour de plus amples informations

SPF Economie, P.M.E., Classes moyennes et Energie

Direction générale de l'Energie – Division infrastructure et contrôles Adresse : Avenue du roi Albert – 16 1000 Bruxelles

Tél. : 0800 120 33 / E-mail : gas_elec@economie.fgov.be

<https://economie.fgov.be>

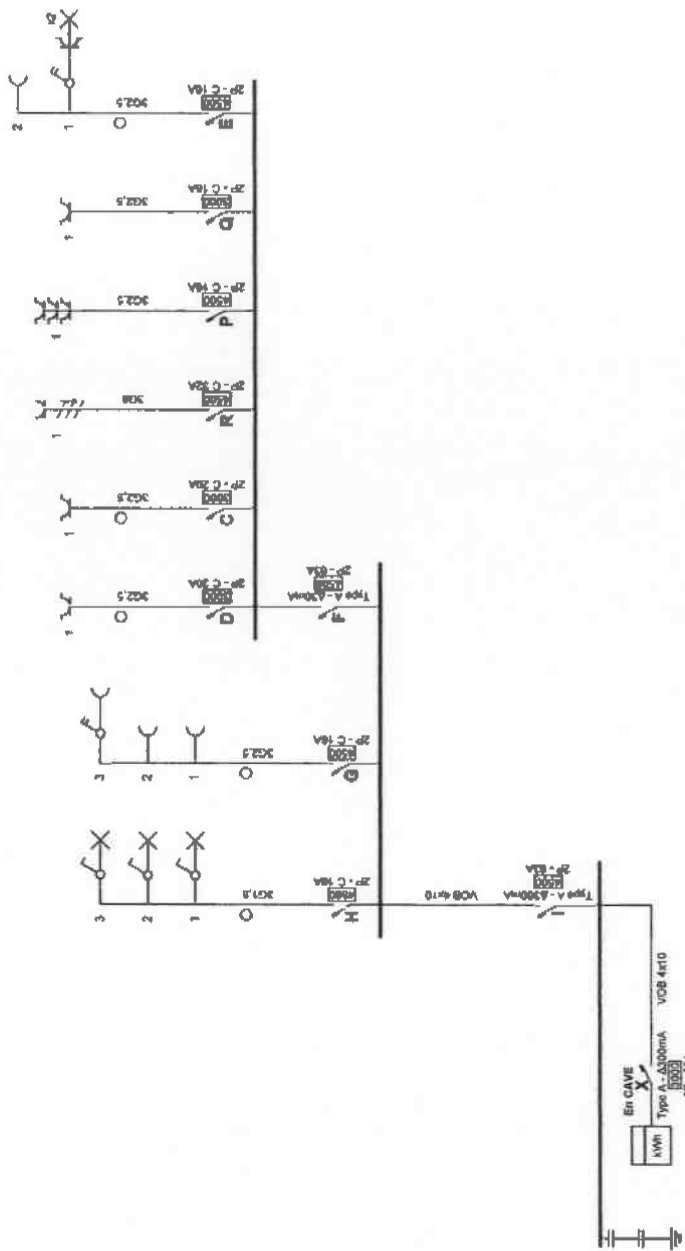

Agri.valeur RICH Benjamin
PROCONTROL
 21, rue Heuland
 8850771515 - 04220.33.00
 secretariat@pro-control.be

Organisme agréé
 Pro Control
 Agri.valeur Technologies B
 4460 Griseval-Valcourt
 Tél : 04 230 33 00
 e-mail: secretariat@pro-control.be

Adresse de l'installateur électrique
 Rue de l'Épave 230 Soiré 12
 4000 GRUYÈRE

Installateur
 Omesys E.P.R.L.
 Omesys E.P.R.L. 10 B
 4002 Chenev
 0894 0472 47 81 79
 e-mail: est.imesys@omesys.com
 TVA.BE 0803.782.731

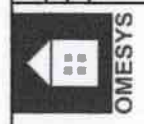

P. 12
 Schéma unifilaire
 Date: 05-02-24
 1 x 400V + N + 50Hz
 V.2024-02-11 14:24:38

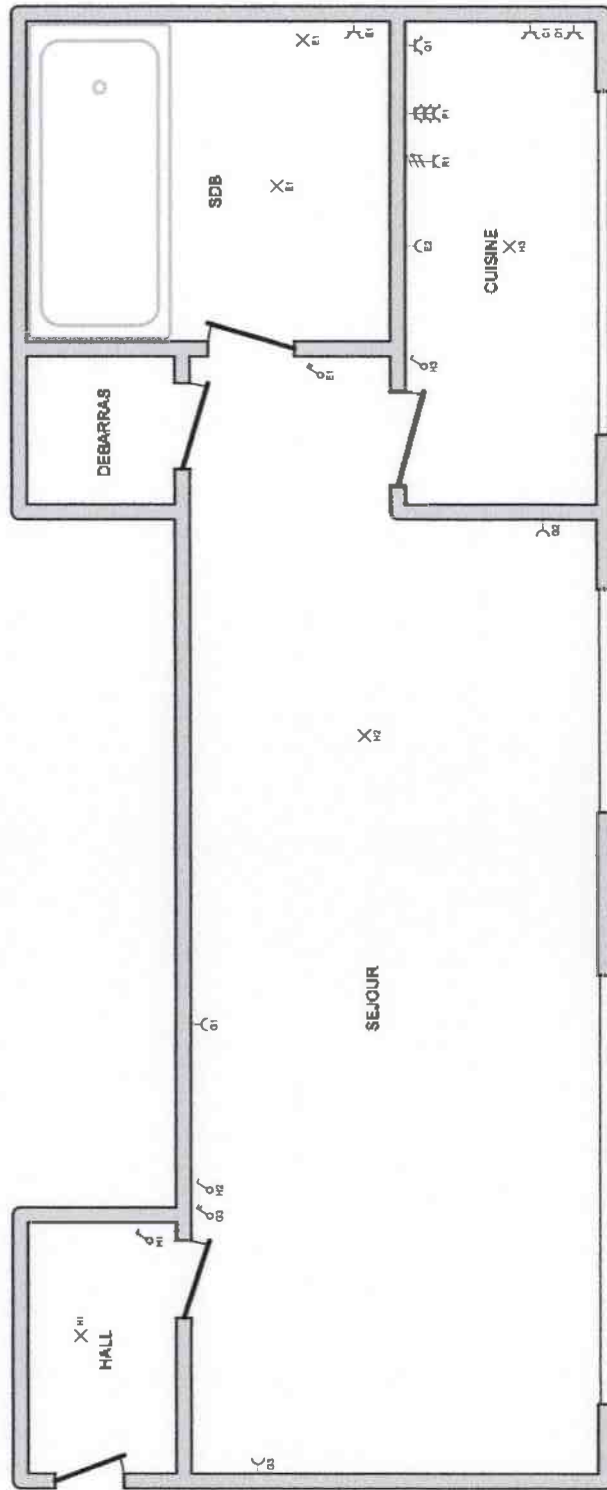

Agent immobilier: RICKI BERTJEMIN
PROCONTROL
 Z.I. des Hauts-Sarts
 BE540736513 - 14/200.33.00
 secretariat@pro-control.be

26/09/2024



Organisme agréé
 Pro Control
 Rue de la Liberté 10
 4490, BRICQ-VALENT
 Tél: 04 250 33 00
 e-mail: secretariat@pro-control.be

Adresse de l'installation électrique
 Rue de la Liberté 10 Boite 12
 4200 GRIVEGNEE

Installateur
 OMESYS S.R.L.
 Thevalle-Catherine 10 B
 4032 Cheneux
 GSM: 0472 47 81 78
 e-mail: carimallone@gmail.com
 TVA BE 0850.782.73



p. 3/3
 schéma de position
 Date: 09-03-24
 1 x 400V + N - 50Hz
 V.2004-02-11 14.24.38



4 2 2 2 1 1

kWh

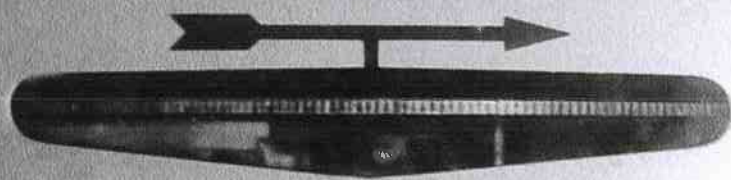

TYPE SM14

N° 5692786

220V
C.450tr/kWh

50Hz

(10)40A

1350-A-69



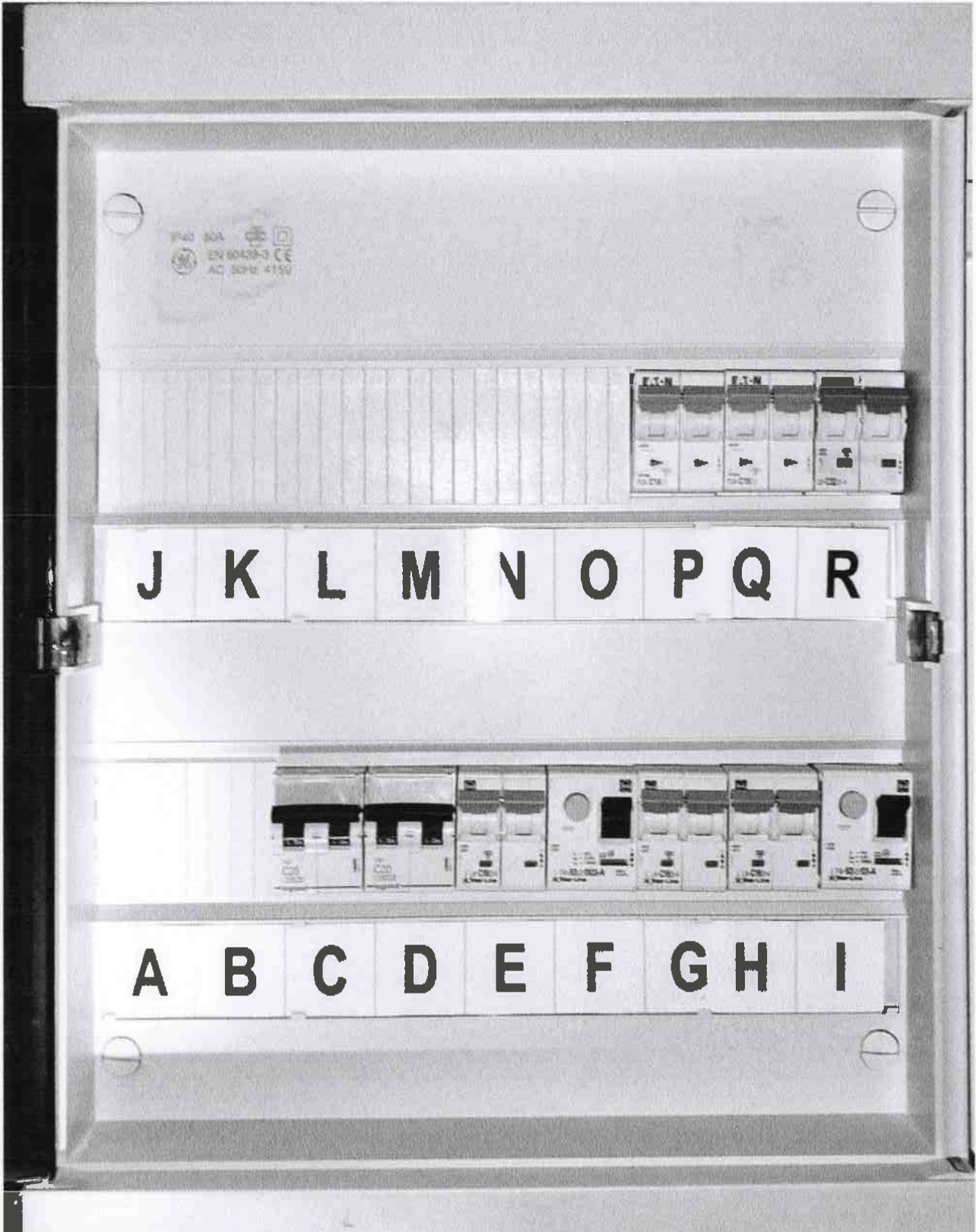

J K L M N O P Q R

A B C D E F G H I

